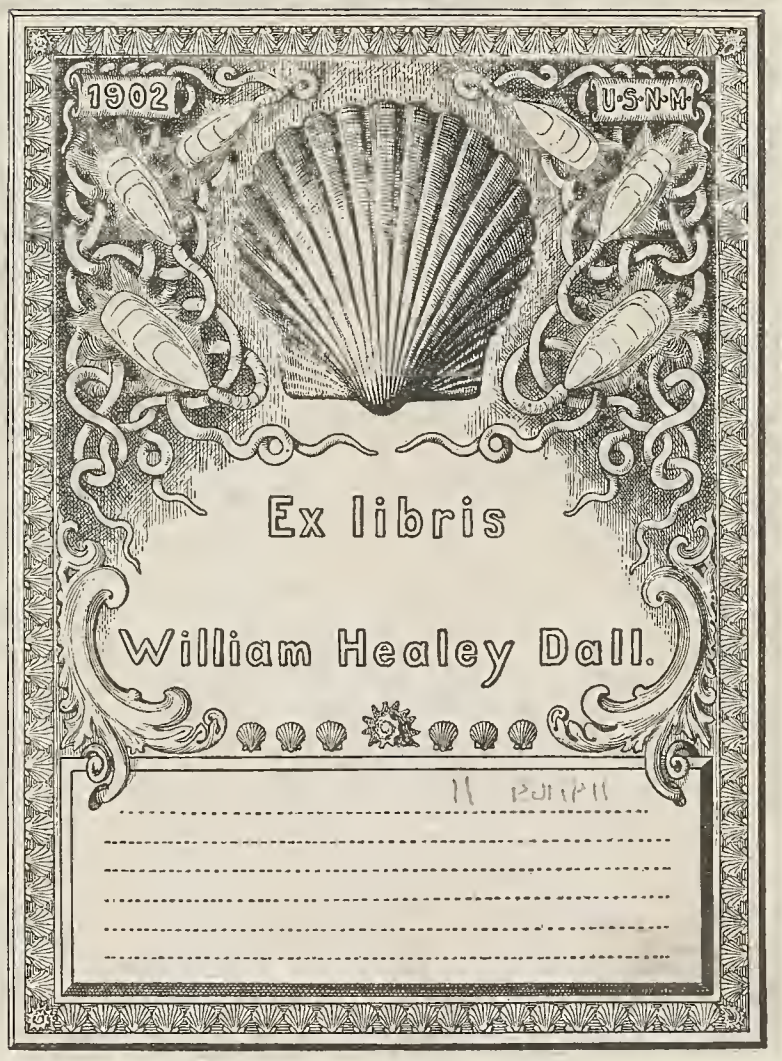


Smithsonian Institution Libraries

*Adopt-a-Book*

*Gift of*

James G. Mead

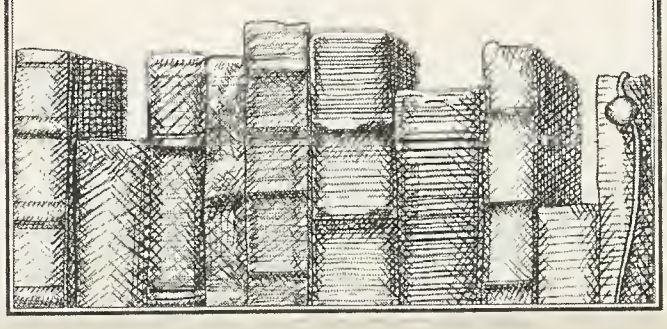

772
M.M.
153

# D' AMBOINSCHE RARITEITKAMER,

OF EENE BESCHRYVINGE VAN ALLERHANDE

# SCHAALVISSCHEN;

BENEVENS DE VOORNAAMSTE

# HOORNTJES en SCHULPEN,

ALS OOK ZOMMIGE,

# MINERAALEN, GESTEENTEN; ENZ.

DOOR

GEORGIUS EVERHARDUS RUMPHIUS.

Division of Mollusks
Sectional Library
188880
C

QH
41
R93
1741
Moll.

Jan Goore del. Jacobus à Later fecit.

't Amsterdam, Gedrukt by François Halma Boekverkoper 1705.

# D'AMBOINSCHE
# RARITEITKAMER,

Behelzende eene BESCHRYVINGE van allerhande
zoo weeke als harde

# SCHAALVISSCHEN,

te weete raare

## KRABBEN, KREEFTEN,

en diergelyke Zeedieren,

*als mede allerhande*

## HOORNTJES en SCHULPEN,

die men in d'Amboinſche Zee vindt;

*Daar benevens zommige*

## MINERAALEN, GESTEENTEN,

en ſoorten van AARDE, die in d'Amboinſche, en zommige omleggende Eilanden gevonden worden.

*Verdeelt in drie Boeken,*

En met nodige PRINTVERBEELDINGEN, alle naar 't leven getekent; voorzien

Beſchreven door


## GEORGIUS EVERHARDUS RUMPHIUS,

van Hanauw, Koopman en Raad in Amboina, mitsgaders Lid van het Kyzerlyke kweekſchool der onderzoekers van de Natuurkunde in 't Duitſche Roomſche Ryk opgerecht onder den naam van

PLINIUS INDICUS.

T' AMSTERDAM,

By JAN ROMAN DE JONGE, Boekverkoper, 1741.

# OPDRAGT,

AAN DEN

HOOG-GELEERDEN HEER

# JOHANNES BURMANUS,

MEDICINÆ DOCTOR, HOOGLEERAAR IN DE KRUYTKUNDE, GENEESMEESTER DER DIACONIE, BURGERWEEZEN- EN GASTHUIS TE AMSTERDAM, MEDELID VAN HET KYZERLYKE KWEEKSCHOOL, DER ONDERZOEKERS VAN DE NATUURKUNDE.

*ZEdert ik het uitmuntend werk van den vermaarde Heer RUMPHIUS, door inkoop magtig ben geworden, en ondervond, dat ik het zelve door de goede aftrek van den eerſten druk, wederom om aan de begeerte en het ſterk verlangen der Liefhebberen te voldoen in het korte ter drukperze moeſt aanleggen, heb ik aanſtonds myne gedachten laten gaan, wien ik beſt deze* Raritelt-kamer, *zou Opdragen, in een tijd, waar in de fraaie weetenſchappen verwelken, zal ik zeggen, of verſterven. Niet lang bleef ik in twyfeling, of wierd wel haaſt overredend om het zelve UEd. op te dragen, die de doorwrochten en by de geleerde werelt zo zeer geachte Werken van dezen Schryver zo hoog agt en waardeert, dat UWEd. dezelve niet alleen onder uwe opzigt en beſcherming, maar zelve tot der zelver vertaaling, uitgaaf, en vermeerdering in Uwe ledige uuren, en als tot een uitſpanning van Uwe moeyelyke bezigheden, ik meen de zeer laſtige Practyk der Medicynen, genomen hebt, zo als wy in het kort by het afgedrukte* Amboinſche Kruidboek *zullen mogen zien, en gewaar worden, zo dat UW Ed. onvermoeit op het voedſpoor uwer Voorouderen en naaſtbeſtaande, die als heldere en flikkerende ſterren aan de Nederlandſche Hooge Schoolen uitblinken, en een onſterfelyke roem voor zich hebben verkregen en ter eeuwige gadagtenis nagelaten, aan Uw Ed. zeg ik, die een ſteun en voorſtander zyt van de nutſte en heilzaamſte onderzoekingen. Zo het Uw Ed. zedigheid my niet verhinderde, wat een ruim veld zoude ik hebben om in Uw Ed. lof uit te wyden. Hoe zou ik gewag maken zo van Uw Ed. groote liefde tot allerhande fraaje wetenſchappen, die tot opheldering ſtrekken van al wat Zee en Aarde voortbrengt; als van Uw Ed. groote kundigheid in de Geneeskruiden, tot onderſchraging van het zwak en brooze Ligbaam, ten welkers opzigt*

*men wel met regt mag zeggen met de zinſpreeuk van Uw Ed. Groot Vader, dien* GROOTEN FRANCISCUS, quid miſeri Sumus? *wat zyn wy elendige menſchen? ik zwyge van Uw. Ed. groote kenniſſe in de geneeskunde, aan welkers gelukkige en gewenſte oeffening een ontelbare menigten onzer inwoonderen hunne voorſpoedige herſtelling, en duurzame gezondheid verſchuldigt zyn.*

*Ik neme dan* MYN HEER *tot een zigtbaar bewys myner hoogachting en eerbied voor Uw Ed. doordringende vernuft en ſchrander oordeel de vrymoedigheid om dit zo op nieuw begeerde Werk met Uw Ed. naam op des zelfs voorhooft geciert, te voorſchyn te doen komen, waar meede ik het Uw Ed. aanbiede in die hoope en wenſch, dat Uw Ed. het met die genegentheid zult ontfangen; als het Uw Ed. van my opgedragen word, zynde een werk, het welk, op dat ik de eige woorden van den Heere* RUMPHIUS *gebruike, in drie deelen verdeelt is; waar van het eerſte eene beſchryving behelſt van veelerhande weeke Schaalviſſen, als Kreeften, Krabben en diergelyke Zee-Schepſelen, die in en omtrent de* Amboinſche *Zee, of aan de ſtranden der naabuurige Eilanden door den gemelde Heere zyn gevonden, verzameld en zorgvuldig bewaart: Het tweede Boek, dat de eigentlyke Raritydkamer is, vertoont alderhande Hoorentjes, Schulpen en zeldzaame Zee gewaſſen, die in de Ooſterſche Zee voortkomen, en te vinden zyn geweeſt: Het derde handeld van zommige Minerale Aarde en vreemde Steenen, die deeze Eilanden uitleveren.*

*Eindelyk, myn Heer, beveel ik my wyder aan de eere uwer vriendſchap, en zal het altyd tot een groot geluk rekenen, zo my eenige gelegentheid mag voorkomen om grooter en zichtbaarder tekenen te geven van myne hoogachting voor Uw Ed. Perzoon en verdienſten uwer gelukkige geneeſingen, die van de eerſte beginnen van Uw Ed. oeffening voorſpoedig en roemruchtig geweeſt zyn, en die ik van harten wenſch, dat noch een lange reex van Jaaren van Uw Ed. in een hooge en gezegende Ouderdom tot nut en herſtelling van na hulp uit ziende lyderen mag geoeffent worden! met welke bede ik betuige te zyn en eerbiedig te blyve.*

MYN HEER

*UE bereyden Dienaar*

JAN ROMAN DE JONGE.

VOOR-

# VOORREDEN
# VAN DE DRUKKER
## AAN DEN
# LEZER,
## Dien hy alle Heil wenſcht.

WOnderbaar is God in alle zyne werken, die Hem, als de eeuwige Oorzaak van alles, [a] van eeuwigheit bekent zyn. Niets is 'er in 't Geheele al, tot in de onderaarſche holen en ſpelonken toe, of het draagt zichtbare blyken van de oneindige wysheit, mogentheit, en goetheit des Scheppers, die alles, met het begin van den tyd, door zynen Goddelyken wille, het wezen gegeeven, en tot nu toe in zyn wezen, en byzondere ſoorten onderhouden heeft; zonder dat Godt, als het Wezen aller wezens, aan iemant gehouden is reden te geeven van zyne werkingen, die daarom onwraakbaar en te pryzen zyn, om dat Hy ze, die het oneindige Wezen is verricht, van wien niets dan 't geene naar zynen aart volmaakt is kan voortkomen. Dies zong Mozes onder 't oud Iſraël: [b] *De Heer is een rotſteen, wiens werk volkomen is*; en 't gebouw van Hemel en Aarde met alles wat 'er in vervangen is, word altoos als het groote ſchoutoneel aangemerkt, waarop zich Gods deugden en volmaaktheden op het doorluchtigſte vertoonen; zoo dat [c] *zyne eeuwige magt en Goddelykheit van de ſchepping der wereld aan, uit de ſchepzelen worden gezien en verſtaan*, naar Paulus woord, *op dat niemant te verontſchuldigen ware.* Hoe heerlyk, hoe verheven, hoe hoogdravende gewagen daar van ook Job en zyne Vrienden, in veele hoofdſtukken van 't Boek zyner lydzaamheit, dat men wegens de uitmuntendheit der ſtoffe, en de voortreffelykheit der uitdrukkingen moet verbaaſt ſtaan, en men zeker de grootſte welſprekentheit van het Ooſten, waar by de hedendaagſche niet haalen mag, hier in ontſloten vindt! En waar loopt toch gedurig het beſluit heene, na dat 'er van weêrkanten eene redeneering gehouden, of een voorſtel van deze verſtandige Ooſterlingen, ſchoon dikwyl qualyk op hunnen verlegen vrind toegepaſt, gedaan is? Zeker nergers anders, dan op Godts oneindigheyt en vrye oppermagt, met de nietigheit en onwaardigheit van 't ſchepzel daar tegen over geſtelt: en men hebbe God zelf maar op het end van 't gedachte [d] Boek te hooren, daar hy tot een ſtaal, zommige uitwerkzelen zyner mogentheit ophaalt, wanneer men, (ten zy men gebruik noch gevoelen van reden hebbe) niet alleen over de Majeſteit der woorden als buiten zich zelven zal worden wechgevoert, maar ook met [e] Job vervolgens betuigen: *dat men zich verfoeit in ſtof en aſſche;* vermids men menigwerf reukeloos en onbetamelyk van Godt en zyne werken gedacht, of geſproken, en Hem, als Godt uit zyne doorluchtige gewrochten kennende, niet als den Opperheer van alles gedient en verheerlykt heeft: Het algemeene quaad van 't menſchdom, na dat

[a] Handel. XV. 18.
[b] Deut. XXXI. 4.
[c] Rom. II. 20.
[d] Job. XXXVIII. XXXIX. XL. XLI.
[e] Job. XLII. 6.

dat 's menſchen harte door de zonde tot ongeloof vervallen, en zoodanig verydelt, boos, en verduiſtert geworden is, dat het tot de allerſnoodſte afgoderyen is uitgeſpat, en de ſchepzelen, ja zelf de verachtelykſte, in ſteede van Godt, in alle eeuwigheit te pryzen, met de hoogſte eerbied geëert heeft; als d' Apoſtel, in zynen brief aan de Kerke van Romen, in het tweede hoofſtuk, wydluftig aanwyſt.

Godts volmaakheden en deugden nu, vertoonen zich niet alleen op het vlakke van de aarde, dat als een koſtelyk geborduurt vloertapyt, voor de kunſt onnavolgbaar, met oneindige ſoorten van gewaſſen en dieren pronkt, boven al met den menſch; 't meeſterſtuk, om zoo te ſpreeken, van Gods hand, waarin hy zyne Goddelyke wysheit en alvermogen, op het volmaakſte heeft ten toon geſtelt, en dien hy, als alleen het redenmachtige ſchepzel, met krachten en bequaamheden heeft voorzien, om Godt, als zynen Schepper, zyne eenige Oorzaak, met de diepſte nederheit, te kennen, te erkennen, en de eere te geeven, die hem over zyne oneindige werken toekomt. Ook ſchitteren de heldere ſtraalen van Godts almacht, niet alleen aan den hemel, die met de groote lichten van Zon en Maan, naar haren gezetten loop, en ontelbaare ſlonkerſtarren op 't luiſterlykſte praalt, waar van de aarde zoo veel dienſt en gebruik trekt, ja zonder welke wy de waereld haaſt in haren eerſten mengelklomp verandert zagen: maar ook zelf in de Zee en hare ſtroomen de aderen van dien onmeetbaaren waterkolk, waarin ontelbaare viſſchen, wriemelende, en andere gedierten, door dat Godewaardige woord van den Schepper, *de zee brenge voort*, enz. veroorzaakt zyn, en in hunne ſoorten bewaart worden.

Overzulks verwondert zich de Goddelyke Harpſlager niet alleen over den Hemel en zyne tintelende lichten, maar[g] zingt ook: *Dat die met ſcheepen ter zee vaaren, Gods wondren beſpeuren in de diepte.* Gelyk dit door eene zekerſte ondervindinge van alle volken, in de vier ſtreeken der waereld, eenſtemmig geſtaaft en beveſtigt wordt.

[f] Pſ. VIII.
[g] Pſ. CVII. 23, 24.

Dit gaf dan ook ten allen tyden den onderzoekeren der Nature aanleidinge, om hun verſtand te ſcherpen, en hunne pennen te leenen, tot het ontdekken van de wonderſtukken, die de zee in haren ſchoot teelt; gelyk dan wylen de Heer EVERHARD RUMPHIUS, een man van groote opmerking en geleertheit, met die luſt is bevangen geworden, om eene naaukeurige Beſchryvinge der Zeegedierten en Gewaſſen, omtrent Amboina en andere Molukkiſche Eilanden te vinden, op te ſtellen, die hy uit die Landſtreeke, tot voldoeninge van de nieuwsgierigheit onzer Landgenooten, herwaarts heeft overgezonden, en die wy thans, weetgierige Lezer, niet zonder koſten en ſieraat, en, naar wy hoopen, tot uwe genoeginge uitgevoert, (ſchoon wat ſpader dan wy ons zelven in den beginne wel voorſtelden,) door onze drukperſſe gemeen maaken. Hier bekoomt gy dan de langverwachte *Amboinſche Rariteitkamer*, waarin gy uwen luſt, die dagelyks tot dit ſlach van zaaken ſchynt toe te neemen, zoo in 't leezen der ſtoffe, als de beſchouwinge der verwonderlyke kunſtprinten, daar noch koſten, noch arbeid aan zyn geſpaart, ten vollen kont verzadigen. Zeker de geoefende Schryver heeft met dit Werk een onſterflyk bewys nagelaaten, van zyne kenniſſe, naerſtigheit en onvermoeiden yver in het navorſſchen van deze natuurlyke zeldzaamheden; en wie moet niet toeſtemmen, dat hy hier door iets fraais verricht, en by de nakomelingſchap eeuwige eere verdient heeft? Want het zy dat wy in zyn eerſte Boek de groote en weeke Schaalviſſchen; in zyn tweede, de wonderbaare Hoornen en Schulpen; en in zyn derde;

de

de ongewoone ſchatten en uitwerkzelen der Nature, in die Ooſterſtreeken, beſpiegelen; wy worden op elken ſtap, om zoo te ſpreeken, verrukt over het geene hy van zoo veele wonderheden meldt. 't Luſt ons derhalven den Schryver eens op het ſpoor te volgen, en, tot gerief des Lezers, als in eene korte ſchets te betrekken, 't geene wydluftig in zyn werk is verſpreidt.

Zyn eerſte hoofdſtuk, van 't eerſte boek, begint hy van den *Locuſta marina*, of Zeekreeft, waar van in 't byzonder zyn doornachtig ſchild, en de ſterkte van zynen ſtaart, waar mede hy zich wonderlyk weet te beſchermen, in aanmerking koomen. Dan zien wy verder den *Urſa Cancer*, eenen zeer vreemden Kreeft, doch die echter zeer goed voor den ſmaak der tonge is. Wyders komt de Knyperkreeft te voorſchyn, waar van men met verwondering de groote kracht zyner ſchaaren, of knyperen, daar hy wonderlyke dingen mede verricht, beſchreven vindt. Maar gelyk elk dier in zyn eigen hoofdſtoffe leeft, vertoont zich hier ook eenen Modderman, die zich in de ſlymachtige kuilen van moddirige ſtroomen onthoudt, en, gelyk ſlecht van gedaante en verwe, zoo ook tot ſpyze is. De Beurskrabbe ſchynt gedrochtelyk, en ten deele een Kreeft, ten deele eene Krabbe te zyn, die ook, tegens den aart van alle andere, een inwooner des lands, en nimmer van 't water is. De Steenkrabbe krygt hier ook hare beurt, en word, behalven hare gedaante, als een van de beſte om te eeten beſchreven. De eigentlyke Zeekrabbe word ook aangeroert, en de Stekelkrabbe in 't korte afgemaalt. De Maan en Hondskrabben worden ook, naar hare byzondere eigenſchappen, afgeſchetſt, en met hare verſcheide ſoorten in de Printverbeelding vertoont. De zeldzaamheit van den *Cancer Raniformis* komt vervolgens voor; die verſcheide Landkrabben, in 't volgende Hooftdeel, tot zynen ſtoet krygt. De leelykheit van tweederleije Doornkrabben, verwekt een afzien en yzing voor hare gedaante, met groot recht voor gedrochtelyk geboekt. De Bloemkrabbe, nevens de eigentlyke ſchadelyke, of vergiftige, volgen malkander; waar op dan de roode, en verſcheide zwarte ſoorten ten tooneele koomen. De Gras-of Moſchkrabbe word mede voor ſchadelyk gebrandmerkt, en daarom van de Viſſchers gewraakt en uitgeſchoten. De *Calappoides*-Krabbe verdiende ook hare plaatze, die, meer uit ſchaal dan vleeſch beſtaande, ondeugende voor den mond is. Maar wat gedrocht vertoont zich flux daar op, de verkeerde Krabbe geheeten, om dat aan haar alles verkeert ſchynt te ſtaan? Zeker niet te onrechte naar de Beſchryvinge die 'er hier van voorkomt. Nu gaan wy tot de Wandelaars over; Krabben, die, uit haar eige ſchaal gegroeit, een vreemt huis, dat tot haar lyf paſt zoeken, en daar over menigmaal eenen hevigen kryg voeren; ook 's nachts zich niet ontzien, als openbare rovers, hunne oude vuile huizen, in de fraaiſte van andere hunne Meedekrabben, zoo zy ze aantreffen, te verwiſſelen. Wat vindenwe dan niet van den Pinnewachter, dat kleine garneeltje, dat als op ſchildwacht voor zynen huiswaard ſtaat, en hem ter dood toe getrou blyft. De gebaarde Krabbe, nevens de Eendekrabben, meer dan van eenerlei ſlach, volgen daar op, waar van zeldzaamheden gemeldt worden. De bloedige en vierige Zeelappen, met de Zeeluis vinden hier ook hare plaatzen; gevolgt van veelerhande ſoorten van Zeeappelen, waar van eene naaukeurige Beſchryving geſchiedt, die den geeſt tot verwondering brengt. Noch komen de Zeeſlekken, en verſcheide Zeeſtarren te voorſchyn, alle kunſtig naar 't leven uitgebeeldt. Maar wie ſchrikt niet voor het hoofd van Meduza, waar door, naar het zeggen der Dichteren, ſchoon afgehouwen, alles in rotzen veranderde; En



wie

wie zoude niet, op 't gezicht van zulk een gedrocht, als in eenen ſteen verſtyven, en met doodſchen ſchrik bevangen worden? De Zeepylen, of Zeeſpatten vind men hier ook gemeldt, die mede hare verwondering verdienen. Maar men moeſt ook hier de Zeeplanten niet overſlaan, noch de Slangen, groote en kleene, die zich in de Indiſche zee onthouden. En wat zyn toch de Quallen of Zeelongen, en waar van daan haren oorſprong, die onzeker is? Maar het Bezaantje verdiende zyne byzondere beſchryvinge, waar van ſchier ongeloofbaare, echter zeer waarachtige dingen worden aangetekent. Eindelyk ſluit de Schryver dit zyn eerſte boek, met de verhandeling der Zeewormtjes, *Wavo* geheeten, daar hy omſtandig den wonderlyken aart, en de zeldzaame wyze van hem te vangen van beſchryft.

Zie daar in 't korte, naaukeurig Onderzoeker van de geheimen der Nature, wat 'er in 't eerſte boek dezer Amboinſche Rariteitkamer is vervat. en verwonder U met my over deze wonderbaare ſchepzelen, doch meeſt over den Schepper, die hun alle, naar zyne eindelooze wysheit heeft veroorzaakt. Doch blyf hier niet ſtilſtaan; maar treê voort tot in de binnenſte vertrekken van dit Ooſterſch Natuurkabinet, waar in U zoo veele, en verſcheide ſlach van Hoornen en Schulpen, met de ſchoonſte verwen geſchakeert, zullen voor 't ooge koomen, dat gy met reden over hen vergenoegt en verwondert zult ſtaan. Hier vindenwe de harde Schaalviſſchen op 't naaukeurigſte ontleedt, en, naar eene gevoegzaame order, vervolgens beſchreven. Wei dan eerſt met uwe oogen op die ſchoone Paerlemoerſchulp, de groote Schipper geheeten, glanſſig van gedaante, en van verſcheiden gebruik. Maar bezie verder, wat 'er van eene kleener ſlach, eigentlyk het Schippertje by ons genaamt, gemeldt word. Wie verwondert zich niet over dit diertje, dat de zeevaart, met zyn licht en teer bootje, naar de beſte voorſchriften der kunſt zoodanig weet te oeffenen, dat het geenen voorzigtigen Schipper ſchynt te wyken, of in 't zeemanſchap toe te geeven? 't Poſthorentje, naar dat aan 't hoofd van Jupiter Hammon ſtaat, gelykende; de Quallebootjes, en andere Alykruiken vinden hier ook hare beſchryvinge; ook de Maansoogen, Lobbetjes en Spooren; en wat niet al van dit ſlach? Tollen, heeten de Liefhebbers, die omtrent deze gedaante hebben, waar van 'er hier veelerhande, behaaglyk voor 't ooge, vertoont worden. De verſcheide Slekkehoorens vindmen hier naaukeurig beſchreven, en verbeeldt. Daar op volgen de Stormhoeden, dus genaamt naar dat beſchuttend hoofdwapen, in oude tyden gebruikelyk, daar deze Hoorens naar zweemen. Wat de Pimpeltjes belangt; deze kan de Aantekenaar onder geen eenen naam brengen, maar noemt de eene, de getakte Zwitzers broek, de andere de groote, of kleine getakte Moerbei, ook de Paddehooren, Beddetyk, Hoogſtaarten; en wat niet al meer, die kunſtig in onze Printverbeeldingen ten toon ſtaan? Graauwe Kasketten, anders Bezoars Hoorens, ziet men hier ook van verſcheide ſlach wonderlyk in prent gebragt. Dan volgen de Krulhooren, Voethooren, Brandhooren, Spinnekop, en veele andere, die hunne benamingen van de zaaken ontleenen, daar ze naar gelyken, alhoewel zy in de verſcheide Waereltdeelen noch niet onder eenen doopnaam bekent ſtaan. Naaukeurig ſpreekt verder de Schryver van de Slekke Hoorendekzelen, Blatta Byzantia geheeten, en van den Onyx, die in de H. Schrift voorkomt, daar hy 't met dien wydberoemden en geleerden Man, *Samuel Bochartus*, niet eens omtrent is. De Belhoorens hebben verſcheide naamen en gedaanten, en word het gebruik van hun-

hunne visschen, byzonder in de Geneeskunde, hier ontleedt. Maar hier komt ook de Zeetrompet voor, ten gebruike van de Tritons, of Neptuins stoet, door de Dichteren, geschikt, maar die ook door de Alphoreezen van Keram in der daat tot Trompetten gebruikt worden, waar van wy hier de nette beschryvinge vinden, en die, nevens veele andere, hier overschoon zyn uitgebeeldt. Vreemde en wonderlyke naamen draagen ze, te lang hier alle op te haalen; daar dan de Naalden, of Pennen, lange en smalle Hoorens, op volgen, die ook verscheiden van naam en gedaante zyn. Maar beschouweens de schoone gekroonde Tepelbakken, en verscheide Tooten, zoo geheeten; waar onder de aardig gevlakte Muzykhoorens, Speldewerkshoorens, en bykans oneindige andere, zoo kunstig uitgebeeldt als of men 't leven zag. Krabben, anders Laphoorens, koomen vervolgens hier op 't sierlykste voor 't ooge, die, naar de keurlykheit der Liefhebberen, veele naamen draagen, hier van stuk tot stuk gemeldt. Klipkoussen, of Kliphoorens, en Schildpadhoorens, de laatste naar de schoone gedaante van de Schilden dezer kruipende Lantdieren zoo geheeten, pronken hier op 't papier, nevens hunne Beschryvinge, dat 'er het oog zich naauwelyks in kan verzadigen. De Rollen, of Dadels zyn door de etsnaald ook zoo wonderbaar getroffen, dat 'er niet een vlekje in gemist wordt. Klipklevers, Zeeooren, Pokken, en wat niet al van dit slach? zyn ook op het krachtigste hier uitgebeeldt. Maar wat wonderlyke beeltenissen hebben de Zoolen, Zeepypen, of Zeeslangetjes, hier beschreven, en in plaat gebragt? Vader Noachs Schulpen zyn de gedenkwaardige overblyfzels van dien algemeenen Watervloed, waar mede Godt de vlekken der boosheit van de eerste waereld uitwiesch. De Japansche Speeldoubletten, ook de getande Venusdoublet, draagen deze naamen niet zonder reden, gelyk ook zoo veele andere Schulpen, die hier met hare naamen voorkoomen. De Bontemantels zyn fraai van aanzien, en van waardye, ook het dubbele Venushartje, dat bevallig voor 't ooge is. De groote en kleene Eendebek, anders d'eeuwigdurende Gapers geheeten, vind men hier nevens veele andere beschreven, en door d'etsnaald kunstig uitgebeeldt. De Eendemossel, 't gevlerkte Vogeltje, de Holsters, of Hamdoubletten zyn alle Mossels, verscheiden van fatzoen, die onder de zeldzaamheden in de Kabinetten der Liefhebberen te zien zyn, en hier, naar 't leven afgetekent, voor de oogen speelen. Veele schoone en zeldzaame Oesters, verscheiden van naam, waar onder de Poolsche Zadels, Hanekammen, Lazarusklappen, en Rotsdoubletten uitmunten, zyn wonderlyk door d'etskunst hier verbeeldt. Maar wat zal men van de Venusschulp zeggen, met haair rontom, zoo natuurlyk als het leven, begroeit? Zeker, de Natuur geeft ons zomwylen wonderlyke afbeeldzels van zaaken, die men nooit verwachten zoude; waar van ons de Agaatsteenen, in het volgende boek verbeeldt, ten bewyze strekken; daar ons ook iets, als byzondere wonderstukken, van staat te gewaagen. Eenige uitmuntende en overdierbaare Hoorens zyn noch in het kort Aanhangzel met naamen uitgedrukt, en weergadeloos door den Kunstenaar op 't koper, en vervolgens op 't papier gebragt, waarin de naaukeurigste beschouwers ontwyfelbaar voldoeninge zullen vinden.

Doch gaan wy, naar d' orde van 't Werk, tot het derde Boek over, waarin zoo veele schatten der aarde ontdekt, en zoo veele wonderen der Nature vertoont worden. 't Gout is het dierbaare op de aarde, dat, gelyk in zwaarte en during, alle andere bergstoffen in waardye overweegt. Te recht begint dan onze geleerde Schryver met dat alles vermogende aardteelsel, met

recht mag het zoo heeten, dewyl het in de ingewanden der aarde geteelt, gekoeſtert, en voldraagen, daar na, door de vroedheit der menſchen, in hunnen ſchoot, om zoo te ſpreeken, gebaart, en eindelyk, om het gangbaar te maaken, met de beeltenis der Hooge Overigheit beſtempelt wordt. Maar wat meld 'er onze Natuuronderzoeker van? 't Opſchrift, 't geen de Beſchryving beantwoordt, ſpreekt van de vervalſching van 't gout in Indiën, en dat door twee looze vonden, die de liſt der Europeërs zelf ſchynt te overtreffen, doch hier door den Schryver, ter waarſchouwinge, ontdekt worden. Maar flux volgt 'er op eene waterproef, van gout en zilver, voor de kundigen, die op den toets dezer metallen afgericht, met de verſcheide toeſtellen en uitrekeningen hun voordeel konnen doen. Maar zie verder verſcheide wyzen van gout te toetzen, en waarop het hecht, of geen proef houdt. Wat *Suaſſa* voor een metaal is, word hier wydluftig beſchreven; dan hoe zommige Bergſtoffen door den geeſt van 't zout beproeft worden; en vervolgens vinden we eene beſchryvinge van zeldzaam yzer in Indiën; maar meeſt van de valſche Wonderwerken, die eenen Prieſterlyken Koning, op den Javaanſchen Ooſtkant, met yzere ringen en armbanden verricht. Van 't metaal *Gans* geheeten, vind men hier ook meldinge; en daar by eene giſſing des Schryvers omtrent een brok van een metaal Radt, 't geen men wil dat uit de lucht is gevallen. Maar de Donderſteenen worden vervolgens, in hunne veelerlei gedaanten en fatzoen, vertoont, en men vind hier over zoo veele bondige redeneeringen, zoo wel van den Schryver, als van den Aantekenaar, dat men ten minſten van de waarheit, wat zommiger ongeloof hier tegen verzint, moet overreedt zyn. De Donderſchopjes, die miſſchien hier Donderbeitels heeten, worden in 't byzonder verhandelt, waar van verwonderlyke dingen voorkomen.

Doch waar toe ons verder in 't benoemen of aanhaalen van deze Wonderſtukken der Nature ingelaaten, die beſt uit het Boek zelf te zien en te kennen zyn, waar heene wy den opmerkende Lezer voor al het overige verzenden; en, luſt het hem, kan hy 'er de lyſt der Hoofdſtukken over nazien. Ondertuſſchen hoopen we dit Werk, ſchoon het den top van volmaaktheit niet heeft bereikt, waar toe geene menſchelyke dingen koomen, echter de goedkenninge der Liefhebberen zal behaalen, en plaats in hunne boekeryen, gelyk het dubbel over verdient, gegunt worden.

Hier mede wenſchen wy hun allen welvaart, en dat dit Werk tot hun zonderling voordeel en vermaak gedye.

Amſterdam den
1 van Slagtmaand
1704.

F. HALMA.

TA-

# TAFEL
## DER
## HOOFTDEELEN
## *DES*
# EERSTEN BOEKS,
## Handelende van de
# WEEKE SCHAALVISSCHEN.


| | Pag. |
|---|---|
| I. HOOFTDEEL. | |
| *Van de* Locuſta Marina. *Zeekreeft.* Udang Laut. | 2. |
| II. HOOFTDEEL. | |
| *Van den* Urſa-Cancer. Udang Laut Leber. | 3. |
| III. HOOFTDEEL. | |
| *Van de* Squilla Arenaria. *Knyper.* Locky. | 4. |
| IV. HOOFTDEEL. | |
| *Van de* Squilla Lutaria. *Den Modderman.* Udang Petsje. | 6. |
| V. HOOFTDEEL. | |
| *Van den* Cancer Crumenatus. Catattut. *Beurskrabbe.* | 7. |
| VI. HOOFTDEEL. | |
| *Van den* Cancer Saxatilis. Cattam Batu. | 9. |
| VII. HOOFTDEEL. | |
| *Van den* Cancer Marinus. Cattam Aijam. | 10. |
| VIII. HOOFTDEEL. | |
| *Van den* Pagurus Reidjungan. | 11. |
| IX. HOOFTDEEL. | |
| *Van den* Cancer Lunaris. Cattam Bulan. | ibid. |
| X. HOOFTDEEL. | |
| *Van den* Cancer Caninus. Cattam Andjin. | 12. |
| XI. HOOFTDEEL. | |
| *Van den* Cancer Raniformis. | 13. |
| XII. HOOFTDEEL. | |
| *Van den* Cancer Terreſtris tenui teſta. Cattam Darat. | ibid. |
| XIII. HOOFTDEEL. | |
| *Van den* Cancer Vocans. Cattam Pangel. | 14. |
| XIV. HOOFTDEEL. | |
| *Van den* Cancer Spinoſus. Cattam Baduri. | 15. |
| XV. HOOFTDEEL. | |
| *Van den* Cancer Floridus. Cattam Bonga. | 16. |
| XVI. HOOFTDEEL. | |
| *Van den* Cancer Noxius. Cattam Pamali. | 17. |
| XVII. HOOFTDEEL. | |
| *Van den* Cancer Ruber. Cattam Saliſſa. | 18. |
| XVIII. HOOFTDEEL. | |
| *Van den* Cancer Nigris Chelis. Cattam Gigi itam. | 19. |
| XIX. HOOFTDEEL. | |
| *Van den* Cancer Lanoſus. Cattam Biſa. | ibid. |
| XX. HOOFTDEEL. | |
| *Van den* Cancer Calappoides. Cattam Calappa. | 21. |
| XXI. HOOFTDEEL. | |
| *Van den* Cancer Perverſus. Balancas. | ibid. |

XXII. HOOFTDEEL. Pag.
*Van de* Cancelli. Cuman. 23.
XXIII. HOOFTDEEL.
*Van den* Pinnoteres, *of Pinnewachter.* 25.
XXIV. HOOFTDEEL.
*Van den* Cancer Barbatus. 26.
XXV. HOOFTDEEL.
*Van de* Cancelli Anatum. Cattam Bebec. 27.
XXVI. HOOFTDEEL.
*Van den* Fœtus Cancrorum. *Bloedige en vuurige Zeeroode Lappen.* 28.
XXVII. HOOFTDEEL.
*Van den* Pediculus Marinus. Fotok. *Zeeluis.* 29.
XXVIII. HOOFTDEEL.
*Van den* Eſchinus Marinus Eſculentus. *Zeeappel.* Seruakki. ibid.
XXIX. HOOFTDEEL.
*Van den* Echinometra Digitata Prima. Djari Laut. 32.
XXX. HOOFTDEEL.
*Van den* Echinometra Setoſa. Bœlu Babi. 35.
XXXI. HOOFTDEEL.
*Van den* Echinus Sulcatus. *Doodshoofden.* 36.
XXXII. HOOFTDEEL.
*Van den* Echinus Planus. *Pannekoeken en Zeeréaalen.* ibid.
XXXIII. HOOFTDEEL.
*Van de* Limax Marina. *Zeeſlekke.* 38.
XXXIV. HOOFTDEEL.
*Van de* Stella Marina. Bintang Laut. 39.
XXXV. HOOFTDEEL.
*Van het* Caput Meduſæ. Bœlœ Aijam. 41.
XXXVI. HOOFTDEEL.
*Van de* Sagitta Marina. Saſappo Laut. 43.
XXXVII. HOOFTDEEL.
*Van de* Phallus Marinus. Buto Kling. 44.
XXXVIII. HOOFTDEEL.
*Van d'* Anguis Marinus. Ular Laut. 45.
XXXIX. HOOFTDEEL.
*Van de* Tethys. 46.
XL. HOOFTDEEL.
*Van den* Sanguis Belille. Dara Belilli. ibid.
XLI. HOOFTDEEL.
*Van de* Pulmo Marinus. Papeda Laut. 48.
XLII. HOOFTDEEL.
Holothuria. *Beſaantjes.* 49.
XLIII. HOOFTDEEL,
Urtica Marina. Culat Laut. 50.
XLIV. HOOFTDEEL.
Vermiculi Marini. Wawo. 51.

# TAFEL
## DER
## HOOFTDEELEN
## *DES*
# TWEEDEN BOEKS,
## Handelende van de
# HARDE SCHAALVISSCHEN.


I. HOOFTDEEL. Pag.

*Van de Harde Schaalvisſchen in 't gemeen.* 57.

II. HOOFTDEEL.

Nautilus Major ſive Craſſus. Bia papeda. 59.

III. HOOFTDEEL.

Nautilus Tenuis. Roema gorita. 63.

IV. HOOFTDEEL.

Cornu Ammonis. *Poſthorentje.* 67.

V. HOOFTDEEL.

Carina Holothuriorum. *Qualle Bootjes.* 68.

VI. HOOFTDEEL.

Cochlea Lunaris Major. Matta bulan beſaar, *of* Matta Lemboe. 69.

VII. HOOFTDEEL.

Cochlea Lunaris Minor. Bia matta bulan. 70.

VIII. HOOFTDEEL.

Umbilicus Marinus. Matta bulan. 72.

IX. HOOFTDEEL.

Cochlea Laciniata. *Lobbetjes en Spooren.* 73.

X. HOOFTDEEL.

Trochus. Bia Cucuſſan. 74.

XI. HOOFTDEEL.

Cochleæ Valvatæ. Bia Tsjonckil. 75.

XII HOOFTDEEL.

Valvata Striata. Bia Tsjonkil. 77.

XIII. HOOFTDEEL.

Caſſides Tuberoſæ. Bia Cabeſette. 79.

XIV. HOOFTDEEL.

Caſſides Verrucoſæ. *Pimpeltjes.* 81.

XV. HOOFTDEEL.

Caſſides Læves ſive Cinereæ. *Grauwe Kasketten.* 83.

XVI. HOOFTDEEL.

Murices. Bia Unam. 85.

XVII. HOOFTDEEL.

Unguis Odoratus. Sche-Chelet. Unam. 87.

XVIII. HOOFTDEEL.

Cochleæ Globoſæ, 90.

XIX. HOOFTDEEL.

Buccinum. Bia Trompetta. *Trompet.* 93.

XX. HOOFTDEEL.

Strombus. *Naalde.* Sipot. 99.

XXI. HOOFTDEEL.

Volutæ. Bia Tsjintsjing. 102.


XXII. HOOFT-

XXII. HOOFTDEEL. Pag.
Alatæ. *Amb.* Tatallan. 109.
XXIII. HOOFTDEEL.
Porcellana Major. Bia Belalo. 113.
XXIV. HOOFTDEEL.
Porcellanæ Minores. Bia Tsjonka. 117.
XXV. HOOFTDEEL.
Cylindri. *Rollen.* 119.
XXVI. HOOFTDEEL.
Conchæ Univalviæ. 121.
XXVII. HOOFTDEEL.
Solen. Cappang. 123.
XXVIII. HOOFTDEEL.
Chama Aſpera. Bia Garu. 126.
XXIX. HOOFTDEEL.
Chama Montana ſive Noachina, *Vader Noachs Schulpen.* 134.
XXX. HOOFTDEEL.
Chama Lævis. 138.
XXXI. HOOFTDEEL.
Pectines & Pectunculi. 141.
XXXII. HOOFTDEEL.
Amuſium. *Kompas-Schulp.* 144.
XXXIII. HOOFTDEEL.
Tellinæ. 145.
XXXIV. HOOFTDEEL.
Solenes Bivalvii. 149.
XXXV. HOOFTDEEL.
Muſculi. *Moſſelen.* 151.
XXXVI. HOOFTDEEL.
Pinna. *Maleitſch*, Bia Mantsjado. 153.
XXXVII. HOOFTDEEL.
Oſtreum. *Oeſters.* Tiram. 154.
XXXVIII. HOOFTDEEL.
*Verdeeling van de Zeeſlekken uit* Plinius. 161.
XXXIX. HOOFTDEEL.
*Hoe men de Hoorntjes vergaderen en ſchoon maken zal.* 163.

*HIER*

*HIER IS BYGEVOEGT*

EENE BESCHRYVINGE

Der

# AMBOINSCHE HOORNEN en SCHULPEN,

Door den Heer SIPMAN, Doctor
in de Medicynen, enz, enz.

*Dezelve Verdeelende*

in drie Hoofd-ſoorten, of *Claſſes*;

te weeten,

## EENSCHAALIGE GEDRAAIDE, EENSCHAALIGE ONGEDRAAIDE, EN TWEESCHAALIGE HOORNTJES;

De Eenſchaalige Gedraaide Hoorntjes worden weder verdeelt in XII Hoofdgeſlachten, in zich behelſende meer andere ſoorten:


I. HOOFDGESLACHT.

Handelende Pag.

*Van de Eenſchaalige of Gedraaide Hoorntjes, van binnen paarlemoerachtig blinkende.* 167.

II. HOOFDGESLACHT.

*Van zoodanige Eenſchaalige, die de gedaante van eene gemeene Alykruik hebben, mede paarlemoerachtig blinkende.* 168.

III. HOOFDGESLACHT.

*Van zoodanige die de gedaante van eene kleine Alykruik hebben.* Cochleæ Valvatæ, *Maleitſch*, Bia Tsjonkil *genaamt.* ibid.

IV. HOOFDGESLACHT.

*Van die de gedaante hebben van Stormhoeden en gemeene Slekken, verdeelt in 4 ſoorten:* 1. Caſſides Tuberoſæ. 2. Verrucoſæ. 3. Læves. 4. Murices. 170.

V. HOOFDGESLACHT.

*Van die eene ronde gedaante hebben, de gemeene Slekken naaſt komende, en worden gerekent onder de* Cochleæ Globoſæ. 172.

VI. HOOFDGESLACHT. Pag.

*Van de* Turbinata, *welkers tuit of* turbo *kleinder is dan het overige lyf; haar gemeene naam is* Buccinum. *Maleitſch*, Bia Trompet. *Amboinſch*, Kima Tahoeri. 173.

VII. HOOFDGESLACHT.

*Van de* Strombi, *dewelke lange en ſmalle Hoorntjes zyn, met veele gieren in de lengte ſpits toeloopende gelyk een goude Nagel; men noemt ze in 't Neêrduitſch, Naalden en Pennen; in 't Maleitſch*, Bia Krang *of* Djaron *of* Sipot. *Zy zyn van tweederlei fatzoen: Slechte en Knobbelige.* 175.

VIII. HOOFDGESLACHT.

*Van de* Volutæ, *in 't Maleitſch*, Bia Tsjintſing, *in 't Neêrduitſch, Wellen.* 177.

IX. HOOFDGESLACHT.

*Van d'* Alatæ, *dat is, Gevleugelde, om dat d' eene lip altyd breed uitloopt; in 't Amboinſch*, Tatallan, *naar de uitgebreide vleugelen des Vogels* Tallan, *den welken wy Scheer-Vogel noemen.* 179.

X. HOOFDGESLACHT.

*Van de* Porcellanæ *zynde een byzonder ſlach van Hoorntjes, aan fatzoen van alle voorgaande verſchillende:* Dicuntur Porcellanæ ad imitationem Græcorum, qui Χοιρίνας vocant; apud utroſque nomen acceperunt à ſimilitudine pudendi muliebris, quod Græci, χοῖρον, vocant, Latini porculum, cujus aliquam ſimilitudinem refert hujus Conchæ rima; hinc etiam Concha Venerea audit: apud Ennium, Matriculus. *Maleitſch*, Bia Lilala, *dat is, Likhoorntjes, om dat ze daar mede linnen en papier likken, dat is, glad maken konnen.* 180.

XI. HOOFDGESLACHT.

*Van de* Porcellanæ minores, *in 't gemeen by de Maleijers genaamt* Candaga *en* Bia Tsjonca, *om dat men ze veel gebruikt tot zeker ſpel* Tsjonca *genaamt, waar in men veele kleine dingen telt in zekere kuiltjes, die in een dikke plank ingeholt ſtaan: De voornaamſte zyn, dewelke men* Thoracia *noemt, dat is, Borſtſtukjes, in 't gemeen* Cauri *of* Caudi. 181.

XII. HOOFDGESLACHT.

*Van de* Cylindri *of Rollen, aldus genaamt van haare langwerpige figuur als een zamen gerolt papiertje of linnen, van ſchaal glad en blinkende, met een kort tuitje voor uit.* 183.

DE TWEEDE HOOFD-SOORT of CLASSIS,

Te weeten de Eenſchaalige Ongedraaide Hoorntjes zyn verdeelt in twee Hoofdgeſlachten, en worden genaamt *Conchæ Univalviæ.*

I. HOOFDGESLACHT.

*Van die aan d' eene zyde maar eene ſchaal hebben, en met d' andere bloot tegen de klippen zitten.* 184.

II. HOOFD-

II. HOOFDGESLACHT. Pag.
*Van die uit eene lange pyp beſtaan, aan zommige recht, aan zommige krom, die aan beide einden open zyn, doch zoodanig, dat het eene eind altyd ſmalder zy, en als een afgebroken ſpits, alwaar de ſchaal op 't dikſte is; zy worden genaamt* Solenes; *Maleitſch*, Cappang. 185.

## DE DERDE HOOFD-SOORT of CLASSIS,

## Te weeten de Tweeſchaalige Hoorntjes of Schulpen zyn verdeelt in VII. andere Hoofdgeſlachten, en deze weder in mindere ſoorten.

I. HOOFDGESLACHT.
*Van de Schulpen, dewelke twee ſchaalen hebben; deze zyn verdeelt in vyf ſoorten.* 1. Chama aſpera ſquammata. 2. Littoralis. 3. Chama ſtriata. 4. Cardiſſæ. 5. Quadrans. 186.

II. HOOFDGESLACHT.
*Van de Schulpen, dewelke mede twee ſchaalen hebben; deze worden verdeelt in* 14 *ſoorten.* 1. Chama lævis. 2. Chama lutaria & coaxans. 3. Chama optica. 4. Chama cincinnata. 5. Chama virgata. 6. Chama litterata oblonga. 7. Chama litterata rotunda. 8. Chama pectinata. 9. Chama ſcobinata. 10. Favus. 11. Lingua tigerina. 12. Chama granoſa. 13. Remies. 14. Kapija. ibid.

III. HOOFDGESLACHT.
*Van de* Pectines *of platte St. Jacobs Schulpen en* Pectunculi, *dewelke bultig zyn.* 188.

IV. HOOFDGESLACHT.
*Van de* Tellinæ, *hier onder begrypt men al dat goetje, dat dunſchaalig en langwerpig is, 't zy glad of geſtreept.* 189.

V. HOOFDGESLACHT.
De Muſculis, *van de Moſſelen*, aliàs Mitulis. 191.

VI. HOOFDGESLACHT.
*Van* Bia mantsjado, *deze gelyken wel naar een Indiſch ſmal mes of byl. Amboinſch*, Kima omen. *Neêrduitſch, Holſter-ſchulpen, zynde driekantig, lang, plat, boven breeder en gapende, beneden ſcherp en ſpits toelopende, gelyk een Holſter.* 192.

VII. HOOFDGESLACHT.
De Oſtreis, *van de Oeſters.* Tiram. ibid.

# TAFEL
## DER
## HOOFTDEELEN
## *DES*
# DERDEN BOEKS,
Handelende van de
# MINERALIEN, GESTEENTEN,
En Andere zeldzaame zaaken.


I. HOOFTDEEL. Pag.

*Hoe het gout in deze Landen vervalſcht word.* 197.

II. HOOFTDEEL.

*Water-Proef van gout en zilver.* 198.

III. HOOFTDEEL.

*Hoe gout en zilver op andere dingen behalven den Toetſteen zich vertoonen.* 201.

IV. HOOFTDEEL.

Suaſſa *wat het voor een Metaal zy.* 202.

V. HOOFTDEEL.

*Hoe eenige Metaalen door den* Spiritus ſalis *beproeft worden.* 204.

VI. HOOFTDEEL.

*Zeldzaam yzer in Indien.* 205.

VII. HOOFTDEEL.

*Van 't Metaal* Gans. 207.

VIII. HOOFTDEEL.

Ceraunia, *Donderſteen*, Gighi gontur. ibid.

IX. HOOFTDEEL.

Ceraunia Metallica: *Donder-Schopje.* 212.

X. HOOFTDEEL.

Auripigmentum Indicum: *Maleitſch*, Atal. 217.

XI. HOOFTDEEL.

Tsjerondsjung. ibid.

XII. HOOFTDEEL.

Tana Bima, Badaki Java. 219.

XIII. HOOFTDEEL.

*Eenige ſoorten van* Marga *en* Argilla: Batu Pœan. ibid.

XIV. HOOFTDEEL.

*Eenige Steenen tot verwen bequaam.* 223.

XV. HOOFTDEEL.

Hinghong: *Sineeſche Mineraal.* ibid.


XVI. HOOFT-

XVI. HOOFTDEEL. Pag.
*Zwart Zand.* ibid.
XVII. HOOFTDEEL.
Cinis Sampaenſis: Abu Muæ. 224.
XVIII. HOOFTDEEL.
*Verſcheide Vuurſteenen:* Batu Api. 225.
XIX. HOOFTDEEL.
Androdamas. Maas Urong. 226.
XX. HOOFTDEEL.
Argyrodamas. Batu goela. 229.
XXI. HOOFTDEEL.
Cryſtallus Ambonica. 231.
XXII. HOOFTDEEL.
Silices Cryſtallizantes. Batu Dammar. 234.
XXIII. HOOFTDEEL.
Vaſa Porcellanica. ibid.
XXIV. HOOFTDEEL.
Pingan Batu, Gory. *Gift-Schotels.* 236.
XXV. HOOFTDEEL.
Mamacur *of* Macur. 241.
XXVI. HOOFTDEEL.
Armilla Magica & Coticula Muſæ. 244.
XXVII. HOOFTDEEL.
Mutu Labatta. 245.
XXVIII. HOOFTDEEL.
Mare album. *Wit Water.* Ayer Poeti. 247.
XXIX. HOOFTDEEL.
*Hoe de Amboinſche Goudſmeeden 't Gout zuiveren, en haar koleur geeven.* 251.
XXX. HOOFTDEEL.
Myrrha Mineralis. Mor. ibid.
XXXI. HOOFTDEEL.
*Toetſteen van de Kuſt.* 252.
XXXII. HOOFTDEEL.
Dendritis Metallica. ibid.
XXXIII. HOOFTDEEL.
*Steene Vylen op* Java. 253.
XXXIV. HOOFTDEEL.
*Steene Kogels en Steene Vingers.* ibid.
XXXV. HOOFTDEEL.
Ambra Gryſea. Ambar. 255.

# BESCHRYVING

Van het Stuk

# GRAAUWEN AMBER,

Dat de

Kamer van Amſterdam uit Ooſt-Indiën heeft gekregen, weegende 182 ponden; nevens eene korte verhandeling van zynen oorſprong en krachten. Pag. 262.


XXXVI. HOOFTDEEL.

Ambra nigra. Ambar Itan. 274.

XXXVII. HOOFTDEEL.

Ambra alba. Sperma Ceti. Ambar Poeti. 277.

XXXVIII. HOOFTDEEL.

Lardum marinum. *Zeeſpek.* Ikan poenja monta. 282.

XXXIX. HOOFTDEEL.

*Naamen van eenige Edelgeſteenten in 't Maleitſch.* ibid.

XL. HOOFTDEEL.

*Kat-ogen. Maleitſch*, Matta Cutsjing. 284.

XLI. HOOFTDEEL.

Onyx. Joc. 286.

XLII. HOOFTDEEL.

Achates. Widury. 287.

XLIII. HOOFTDEEL.

Ophthalmius. 289.

XLIV. HOOFTDEEL.

Cepites. ibid.

XLV. HOOFTDEEL.

*Proef der Edelgeſteenten.* 290.

XLVI. HOOFTDEEL.

Meſtica *in 't gemeen.* 291.

XLVII. HOOFTDEEL.

Encardia humana. Muttiara manuſia. 293.

XLVIII. HOOFTDEEL.

Steatites. 294.

XLIX. HOOFTDEEL.

Tigrites. *Tygerſteen.* Meſtica matsjang. ibid.

L. HOOFTDEEL.

Aprites. Meſtica babi. 295.

LI. HOOFTDEEL.

Pilæ Porcorum. *Varkens bollen.* 296.

LII. HOOFTDEEL.

Hyſtricites. Pedra de Porco. *Hier onder mede de* Lapilli è felle apri. 297.

LIII. HOOFTDEEL. Pag.
Lapis è Cervo. 299.
LIV. HOOFTDEEL.
Oculus Cati feri. Meſtica Cutsjing. 300.
LV. HOOFTDEEL.
Bezoar. Culiga kaka. 301.
LVI. HOOFTDEEL.
Enorchis Silicis. Meſtica batu api. 303.
LVII. HOOFTDEEL.
Ophitis Selonica. *Ceilonſche Slangenſteen.* ibid.
LVIII. HOOFTDEEL.
Ophitis vera. Meſtica Ular. 305.
LIX. HOOFTDEEL.
*Steenen uit verſcheide andere Venynige Dieren.* 308.
LX. HOOFTDEEL.
Aëtites peregrinus. Meſtica Kiappa. 309.
LXI. HOOFTDEEL.
Lapillus Motacilla. Meſtica Baycole. ibid.
LXII. HOOFTDEEL.
*Steenen uit verſcheide andere Vogels.* 311.
LXIII. HOOFTDEEL.
Sepites. Meſtica Sontong. 312.
LXIV. HOOFTDEEL.
Chamites. Meſtica bia garu. ibid.
LXV. HOOFTDEEL.
Tellinites. Ctenites. Bia Batu. 314.
LXVI. HOOFTDEEL.
Cochlites. Cochlea ſaxea. Meſtica Bia. 315.
LXVII. HOOFTDEEL.
Myites. Meſtica Aſſouſing. 318.
LXVIII. HOOFTDEEL.
Calapites. *Klapſteen.* Meſtica Calappa. 319.
LXIX. HOOFTDEEL.
Dendritis Calapparia. 321.
LXX. HOOFTDEEL.
Pinangitis. Meſtica Pinang. 322.
LXXI. HOOFTDEEL.
Dendritis arborea. Meſtica Caju. 323.
LXXII. HOOFTDEEL.
Nancites. Meſtica Nanka. 324.
LXXIII. HOOFTDEEL.
Sangites. Meſtica Sanga. ibid.
LXXIV. HOOFTDEEL.
Parrangites. Meſtica Gondoe. 325.
LXXV. HOOFTDEEL.
Manorites. Meſtica Manoor. ibid.
LXXVI. HOOFTDEEL.
*Steenen die by geval in eenige Boomen, of Vruchten komen.* 326.
LXXVII. HOOFTDEEL.
*Steenen, die by geval eene ongewoone gedaante hebben.* 327.

LXXVIII. HOOFTDEEL. Pag.
Melitites. Boatana. 329.
LXXIX. HOOFTDEEL.
Satſchico. Alabaſtrites & Lychnites Chinenſis. 330.
LXXX. HOOFTDEEL.
Amianthus Ambonicus. Batoe Ramboe. 332.
LXXXI. HOOFTDEEL.
Lapis Tanaſſarenſis. 333.
LXXXII. HOOFTDEEL.
*Dominees Steen.* 334.
LXXXIII. HOOFTDEEL.
Coticula. Batoe Udjy. 335.
LXXXIV. HOOFTDEEL.
Cancri Lapideſcentes. ibid.
LXXXV. HOOFTDEEL.
Sal Ambonicus. Garam Ambon. 336.
LXXXVI. HOOFTDEEL.
Lapis cordialis. 338.
LXXXVII. HOOFTDEEL.
Succinum terreſtre. 340.

*EFFIGIES*

GEORGII EVERHARDI RUMPHII, HANOVIENSIS ÆTAT.s LXVIII.

*Cæcus habens oculos tam gnavæ mentis acutos,*
*Ut nemo melius detegat aut videat:*
*RUMPHIUS hic vultu est, Germanus origine, totus*
*Belga fide et calamo: cætera dicet opus.*

*ex tempore posuit* *D.r S. Gub. Amb.*

# D'AMBOINSCHE RARITEIT-KAMER,

Behelzende eene

## BESCHRYVING

van allerhande, zo weeke als harde,

# SCHAALVISSCHEN.

## INLEIDING.

DIT Werk is van de Beſchryving der Dieren afgezondert; en heeft de Tytel van d' *Amboinſche Rariteit-Kamer* aangenomen, om dat daer in beſchreeven worden de dingen, zoo van levende als levenlooſe Schepſelen, die, of wegens hunne zeltzaame figuur, of om datze zelden gevonden worden, de Liefhebbers tot *rariteiten* plegen te bewaren, en is verdeelt in 3 Boeken. *Tytel van dit werk.*

Het eerſte Boek behelſt die geene, die men weeke Schaalviſſen, in 't Latyn *Piſches Cruſtaceos*, in 't Grieks *Malacoſtrea*, noemt, die wel eene harde, doch breekzaame Schaal hebben; gelyk daar zyn Kreeften, Krabben, Garneelen, Zeeappels en Zeeſterren: waar van de twee laatſte ſoorten ook *Zoophyta*, of *Plantanimalia* heeten. *Inhoud van 't eerſte Boek.*

Daar op volgt, in 't tweede Boek, het tweede Hooftgeſlagt, 't geen men eigentlyk *Oſtracoderma*, of *Scleroſtrea*, dat is harde Schaalviſſen noemt, en die een ſteen of beenharde ſchaal hebben, waarmede zy het geheele lyf, behalven den mond, bedekken; als daar zyn Hoorntjes, Schulpen, en Oeſters. Dit is de eigentlyke Kamer der liefhebbery, of vergadering van alle *rariteiten* in Hoortnjes en Schulpjes beſtaande, die ik in de *Amboinſche Zee* heb konnen opzoeken, en waar door ons *Amboina* in geheel *Europa* bekent is. *Het tweede Boek.*

In het derde Boek ſult gy hebben verſcheide *Mineralen*, raare Geſteenten, Aarden, en Sappen, die men in deze Ooſterſche geweſten vind. *Het derde Boek.*

*Eigenſchappen der Schaalviſſen.*

De byzondere Eigenſchappen der Dieren in 't eerſte Boek zyn, datze geen bloed hebben, en hunne Leden zoo beſcheidentlyk niet als andere dieren vertoonen. De byzonderheden van het eerſte hooftgeſlagt zyn datze agt voeten hebben, behalven de ſcheeren, en noch eenige kleine pootjes by den mond; het hooft, de borſt en ruggen aan malkander vaſt zynde, met uitſteekende en beweeglyke oogen, waar onder Kreeften en Garneelen gerekent worden, die langwerpig van lyf zyn, een langen ſtaart hebben, en agterwaarts gaan.

*Welke onder de Krabben behooren.*

Onder de Krabben behooren die een rondagtig, of een ter zyden gedrukt ligchaam hebben, en ter zyden uitgaan. *Zoophyta* zyn al de andere, die meer de gedaante van een vrugt of plant, dan van een gedierte hebben, zonder uitdrukkelyke leden, behalven de pooten, en egter van binnen een leevend vleeſch en aderen, waar mede zy zich beweegen.

---

# HET EERSTE BOEK

## Van de AMBOINSCHE RARITEIT-KAMER,

handelende van weeke

## SCHAALVISSCHEN.

## I. HOOFTDEEL.

### *Van de Locuſta Marina. Zeekreeft. Udang Laut.*

*Zeekreeft beſchreven ten aanſien van zyn leden.*

DEze Zeekreeft komt meeſt overeen met die men in *Italien* en in de Middelandze Zee vind, doch de Indiaanſche is veel doornachtiger, want de geheele rugge, welk deel men in alle deeze ſoorten het ſchild (*'t thorax*) noemt, is zoo doornachtig, dat men hem qualyk zoude konnen vatten, indien niet alle de doornen voorwaarts geboogen ſtonden. Inzonderheit heeft hy boven de oogen twee groote voorwaars gebogene doornen, en onder dezelve nog vier kleindere, weshalven hy van vooren niet aan te doen is. Het agterſte deel des Schilds heeft kleine korte doorentjes, en is daar tuſſchen met korte hairtjes of borſtels bezet, zoo dat hy wolagtig ſchynt. In 't gemeen is hy 14, en 15 duimen lang, behalven de twee lange Baarden die 18, en 20 duimen lang zyn, agter ſchier een vinger dik, en rond, daar na allengskens ſpits toeloopende, yder in drie leden verdeelt, en ganſch ſteekelig: tuſſchen deze ſtaan nog twee andere korter en dunder baarden, mede in drie leden verdeelt, waar van het voorſte zig in twee hoornen ſplyt, en daar van het eene deel altyd korter is dan het andere. In plaats van ſcheeren heeft hy twee voeten, aan het uiterſte in tweën geſpleeten als een tang, voorts de overige gelyk, behalven dat ze grooter zyn. De andere voeten zyn t' zamen agt, niet doornagtig, en van vooren in ſtompe klauwen verdeelt. De ſtaert beſtaat uit acht kringen, die aan d' eene zyde in een ſpits eindigen, en agter in vyf vinnen, die den ſtaert breed maken.

*Van zyn koleur.*

De Koleur aan den rauwen Kreeft is hoog blauw, met witagtige of vaale plekken hier en daar, een weinig root aan den ſtaert en aan de hoornen. De pooten zyn blauw en

wit

N. I.

A

B

a

wit geſtreept. De gekookte is ganſch rood. Het Mannetje is altyd ſteekeliger dan het Wyfje; en indien het zulk een Kreeft is geweeſt, waar van *Suetonius* ſchryft, en waar mede Keiſer *Tiberius* den armen Viſſcher den Baard liet wryven, toen hy hem zoo onvoorziens, op 't Eiland *Capreæ*, uit de klippen bekroop, is het wonder dat hy hem het geheele aangezigt niet opgeſcheurt heeft. Hy heeft veel vleeſch, wit, hardagtig en geil zoet; is derhalven van geen groote lekkerny, hoewel men van eene Kreeft een ſchotel vol kan hebben, en dat alleen uit de pooten en ſtaert; want van 't hol des lyfs nuttigt men niets. De kleine Kreeftjes gelyken wel *Scorpioenen*, en zyn half doorſchynende. *En vleeſch.*

In 't Latyn noemt men dezen Kreeft *Locuſta Marina Indica*. Maleyts *Udang Laut*; zynde *Udang* een algemeene naam van alle Kreeften en Garneel-ſoorten. Amboins. *Mitta Soa*, als of men zeide *Squilla retrogada*, of in 't Mal. *Udang-Ondor*, dat is te rug loopende Kreeft: op Leytimor *Ulehi* en *Ulehir*. *Zyn Naam in verſcheide Taalen.*

Hy woont in de ruime Zee, evenwel omtrent den wal, hy gaat in de *Seris*, kruipt in de Bobbers, en word met netten gevangen. Levendig kan men hem niet aanvatten, dies hy met een harpoen geſtoken word: hy heeft zulk eene ſterkte in zynen ſtaert, dat, zoo hy in 't uittrekken of aanhaalen dien om eenen ſteen ſlaat, men hem qualyk daar aftrekken kan. In 't water gaat hy voorwaarts, dragende zyne horens op zyde, als hy zyn aas zoekt, want niets is zoo ſtout dat hem durft ontmoeten: maar iets bemerkende daar hy ſchuuw voor is, of voelende dat men hem aanhaalt, zoo kruipt hy agterwaarts en ſteekt de hoorns voor uit. Hy is ook zoo ſlim, dat hy met een net omſingelt zynde, en geen uitkomſt ziende, tegens den bovenſten boort van het net opklautert, en zoo men 't hem niet belet, daar over zoekt te ſpringen. De Viſſchers zien hem ganſch niet geerne in de Bobbers, om dat hy, benauwt zynde, de andere viſſen geweldig quetſt. *Eigenſchappen.* *Hoe hy gevangen word.*

De geheele Kreeft word in zout water gekookt, daar na de ſtaert en pooten in ſtukken geklopt, en al het witte vleeſch daar uit genomen, waar over men eene byzondere ſauſſe moet maken. Men kan zig haaſt daar aan verzadigen, om dat het zoo lafzoet, en hard te verdouwen is. *Hoe gekookt en toebereit.*

Diergelyke Kreeften worden by de *Franſchen* in de *Karibiſche* Eilanden ook *Homars* genoemt; waar van zie *Hiſtor. Antill. Rochefortii*, Cap. 19. die de Karibaners op droogten en zandbanken by nacht vangen, door hulp van brandende toortzen, waar na deze Kreeften kruipen, wanneerze die met een harpoen ſteeken, of anders by de Maanſchyn waarneemen. Van de *Locuſta Marina* zie breeder *Geſnerum de Aquatilibus lib.* IV. *Homars in de Karibiſche Eilanden, hoe gevangen.*

*Alzoo de Heer* Rumphius *geen afbeelding van deze* Locuſta Marina *heeft gegeven; heeft de Heer Doctor* D'Acquet, *nit zyne Rariteitkamer, ons deze twee toegezonden, die wy wegens hunne zeltzaamheit, en als over een komende met de beſchryvinge, oordeelden hier nevens te moeten vertoonen: zie de plaat No.* 1. A. *en* B.

---

# II. HOOFTDEEL.

## *Van den Urſa-Cancer, Udang Laut Leber.*

DIt is een vreemd ſlag van Garneelen of Kreeften, breed, en niet hoog; een van die plompe handſchoenen, die men wolle wanten noemt, verbeeldende, een ſpan lang, en een hand breed, over zyn geheele lichaam met een grauwe en ruige wolachtigheid bedekt. De rugge is een weinig bultig, met eenige ſtekels; de ſtaert een weinig ronder, met een rugge in de midden, is van vyf of zes leden, en agter met breede vinnen; hy heeft geen ſcheeren, maar aan ieder zyde vyf pooten, dewelke eindigen in zwarte en ſpitze Vogelklauwen, aan de vier voorſte voeten enkel, aan de agterſte dubbel, of in tweën geſpleeten, als een ſcheer, en ſtaan dezelve agterwaarts gebogen. Daar benevens twee kleene voetjes aan den mond, die hem voor handen dienen. Van vooren is hy op 't breedſte, te weeten vyf en zes duimen breed, en aldaar *Beſchryving van den Urſa-Cancer.*

aan de kanten gezaagt, doch het voorſte van 't Hooft, heeft aan elke zyde twee breede en dunne lappen, van de zelve ſchaal gemaakt, doch daar in niet vaſt, maar beweeglyk, en aan de kanten getandt, die hem voor vinnen dienen. Tuſſen deeze lappen, vooraan heeft hy twee gekorte hoorns of baarden, en agter dezelve aan de kanten heeft hy de oogen. Hy kruipt meeſt op den grond, met eenen langzamen gang, alwaar hem de Viſſchers, met een ligt harpoen, of weêrhaak ſteeken. Hy heeft een zeer wit, hard en zoet vleeſch, beter van ſmaak dan de Zeekreeften, doch men vindze zelden.

*Naam in verſcheide taalen.*

Zyn Naam is in 't Latyn, *Urſa-Cancer* en *Squilla lata.* In 't Mal: *Udang laut leber.* Amboins *Uhut*, op Leytimor *Miju uhut*, of *Cattam gonoffo*, van het haairige ſchild, als een Calappus Bolſter. Jav: *Udang Bladook.*

Urſa Cancer. *De Schryver heeft de afbeelding* C, *zynde het Mannetje, verbeeldt: waar by wy hebben gevoegt* D, *het wyfje, ons toegezonden door den Heere Doctor* D'Acquet; *zie de plaat N°.* 2.

---

# III. HOOFTDEEL.

## *Van de Squilla Arenaria. Knyper. Locky.*

*Gedaante van den Knyper-Kreeft.*

DEze Squilla heeft ook de gedaante van eenen langen Garneel, is in 't gemeen een hand lang, en twee vingeren breed, en in twee ſoorten verdeelt. I, *Locuſta* of *Squilla Arenaria Terreſtris.* II, *Squilla Arenaria Marina.*

I. De *Squilla Arenaria Terreſtris*, is de grootſte gemeenlyk een hand lang, en ruim twee vingers breed, ſchier uit enkel leden gemaakt, te weten, uit vyf breedere, en drie ſmaldere leden, als zoo veel breede banden, halvemaanswyze t'zamen gevoegt, en 't lyf uitmakende; agter met een breede ſteekelige ſtaert, uit ſcherpe ſpitzen, als een kroon gemaakt, die ten weêrzyden vier vinnen hebben. Onder de vyf breede leden, waar uit het lyf gemaakt is, heeft hy aan ieder zyde vyf dubbele, breede, ſchubagtige voeten, het blad van een riem gelyk, waar mede hy eenen radden gang maakt. Aan de vier andere ſmaldere banden van 't lyf, heeft hy nog vier paar kleendere voeten van het voorige fatzoen. Nog heeft hy aan 't hooft twee langronde vinnen, die aan de kanten gehaairt of gebaart zyn, en tuſſchen dezelve vier korte baarden. De ſcheeren, het raarſte van dezen Kreeft, zyn geheel anders gefatzoeneert dan aan andere Krabben, want zy zyn gemaakt van drie groote deelen, waar van het agterſte dik en bogtig is, gelyk aan andere; doch het middelſte is dun, breed, en het langſte, aan den agterſten rand, met een diepe keep. Het voorſte is ſmal, in vyf of meer kromme tanden verdeelt, gelyk ſikkels, of vogelklauwen, die hy verbergen kan, in de voornoemde keep van 't Middel-lidt, als in een ſcheede, of gelyk de Franſche knipmeſſen. Onder deze ſcheeren, ten weêrzyden van den mond, heeft hy nog zes kleene en gevinde (*Pinnatos*) pooten, in ſcheertjes eindigende. Met de eerſtgenoemde Scheeren, of Knypers, doed hy groote kragt, niet alleen met in den grond te booren, ſteen en zand daar mede weg te ſmyten, maar ook de kleene visjes daar mede te ſlaan datze ſterven, die hy daar na in ſtukken ſnyd, en met de ſes kleene pootjes aan den mond brengt; hy kan iemant ook daar mede ſterk quetzen, als men hem aanvatten wil, ſlaande daarenboven met den ſteekeligen ſtaert; weshalven men hem levendig niet handelen kan, maar moet met ſtroppen gevangen worden. Hy heeft groote oogen, en wit vleeſch, gelyk andere Garneelen, ook van de zelve ſmaak, goed om te eeten, als hy in zandige plaatzen gevonden word, maar in modderige gronden, deugenze niet veel, en worden zelden gegeeten. De Koleur aan den rauwen, is licht ros, en witachtig met bruin gemengt, aan den gekookten bleekrood, en aan de ſcheeren geheel wit, zommige min of meer rookverwig geſpikkelt.

*Zyn Koleur.*

In 't

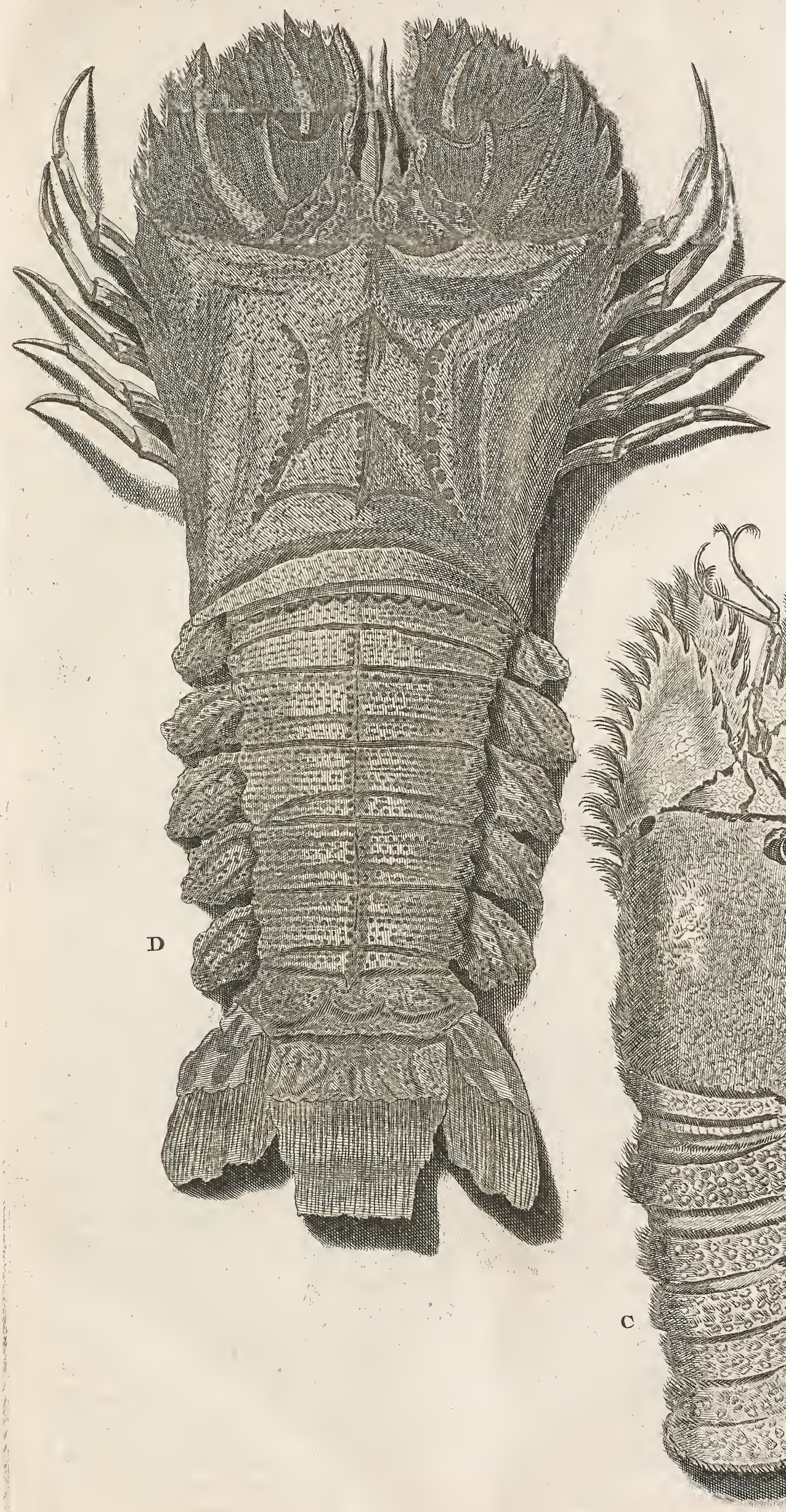
D
C

In 't Latyn hiet deeze Kreeft *Squilla Arenaria Terreſtris*, om dat hy zich wel omtrent de Stranden ophoud, maar daar het zeewater niet heene komt, of op zoodanige Banken die meeſt droog leggen. Mal. *Udang laut*, met eenen algemeenen naam. Amboins *Lokki* en *Loe*, doch een kleender ſoort daar van, die niet langer dan een vinger is, noemenze op Hitoe in 't byzonder *Miterna*. Onze Natie noemt hem Knyper; op 't Leytimor *Hebei-Lain*. *Naam in verſcheide taalen.*

Hy heeft zyn woning omtrent de ſtrand, op vlakke zandige Oevers, of by den uitgang van eenige rivieren, daarmen veele opgeworpene heuveltjes ziet, gelyk mollehoopen; hier vergraaft hy zig, drie en vier voeten diep onder 't zand, tot dat hy eenen harden ſteengrond vind. By nacht, of by afloopend water, komt hy daar uit om zyn koſt te zoeken, die hy dan naar zyn hol ſleept. Hy word aldus gevangen; men ruimt de opgeworpene Aarde zoo diep op, tot dat men zyn gat ziet, daarmen dan een ſtrop aan legt van taaije ſtoffe, als paerdshaair, gemaakt, dwars aan een ſtokje vaſt gemaakt. Aan den kant legt men eenig Aas, daar hy niet by kan of moet door den ſtrop kruipen, het welk hy aanvattende, met eenen den ſtrop toehaalt, en zoo aan 't ſtokje blyft hangen, 't welk hy in zyn hol niet brengen kan, om dat het dwars leit; doch als men niet gauw daar by komt, kan hy, met zyn ſcherpe ſcheeren, het touwtje wel afknypen. De Inlanders eeten hem meeſt gebraaden, doch wanneer hy meer modder dan vleeſch heeft, ſmytenze hem weg. De ſcheeren, of knypers, worden onder rariteiten bewaart, wegens haare zeltzaamheit. De Inwoonders van *Boero* houden zyn vleeſch beter dan van andere Garneelen en Krabben, en gezond voor den buik. *Zyn verblyf.* *Hoe hy gevangen word.* *Word van d'Inlanders tot ſpys gebruikt.*

II. De *Squilla Arenaria Marina* is van 't zelfde fatzoen, doch kleender, en veel ſchoonder geſchildert, te weeten met donker-groen, wit en blauw geſpikkelt over 't geheele lyf, en rood aan de einden der pooten. Hunne ſcheeren zyn anders geformeert, want de twee achterſte leden zyn rondagtig, groen of geſpikkelt; het voorſte lidt is regt, zonder ſikkels, en rood; waarom deze Scheeren, afgebroken, niet qualyk een Zwaantje met een roode ſnebbe verbeelden, t'zaamen omtrent een halven vinger lang, en veele die het Beeſt niet kennen, zien het voor een hals en ſnebbe van eenig gedierte aan. De gekookte word ook niet rood, maar doods-groen. Het vleeſch is witter en beter dan van den vorigen; hy houd zig op in diergelyke kuilen; en zoodanige Stranden, daar groote ſteenen en zand onder malkander leggen, en daar het zeewater met beurten op en afloopt. Hy werd ook op de zelfde manier met ſtroppen gevangen. *Gedaante van de Squilla Arenaria Marina.* *Zyn verblyfplaats en vangen.*

In 't Latyn word deeze Kreeft *Squilla Arenaria Marina* geheeten, om dat hy zyne woning heeft in plaatzen daar de Zee op en afloopt, en in 't byzonder *Squilla Cygnellorum.* In andere taalen heeft hy de zelve naam als boven. De onze noemenze Zwaantjes Krabben, wegens de mooije Zwaantjes die men uit de Scheertjes maakt, en uit deezen inzigt word hy ook meeſt gevangen, die men hem dan levendig aftrekt; het overige kookt en braad men, als Garneelen. Men kan hem zelden vinden, en noch moeylyker vangen, om dat men zoo nauw het afloopend water moet waarneemen. *Zyne verſcheide benaminge en waarom.* *Zeldzaamheid en vangen.*

Een kleender ſlag, van de laatſte ſoorte, is vier vinger lang, waar van het hoofd of Schild een vierde uitmaakt: het hoofd loopt ſpits en ſcherp toe, als aan een Garneel, waar van de twee middelſten in tweën geſpleeten zyn, en ten weêrzyden hebbenze twee haairige blaadjes of vinnetjes, die overdwars ſtaan. Het overige van 't lyf is de Staert, gemaakt van 9 kringen of banden, waar van de voorſte ſmal, de agterſte allengskens breeder zyn; de eigentlyke Staert is het breedſte van 't geheele lyf, zeer ſteekelig, gemaakt van vier ſtyve doornen, en aan de buitenkanten met twee haairige vinnen. In 't midden van deeze doorns ſtaan noch twee ſcherpe klauwen, tegens malkander ziende, bedekt met eenen doornagtigen Nagel. Onder de vyf agterſte en breedſte kringen, heeft hy 10 gehaairde lapjes, als pooten. De voorſte en ſmalſte kring heeft niets, de drie volgende middelſte lapjes hebben onder zich zes pooten, kort, dun, en met de voorſte leden opwaarts geboogen; voor dezelve, aan het ſchild, ſtaan de Scheeren of Knypers, zynde het raarſte van dit dier, verſchillende van de twee voorgaande Garneelen, want het zyn geen *Een twee-de ſoort, en haar hoedanigheid.*

ſcheeren of tangen in tweën verdeelt, maar eindigen in eenen rechten doorn, die voorwaarts ziet, en in een keep van het middelſte lid ſluit, daar in hy deeze ſpitze altyd verbergt, tot dat hy daar mede ſlaan, en iets weg ſtooten wil; doch aan deze kleene ſoorte is de ſnebbe niet rood, en het lyf groen, maar geel en grauwagtig. De gekookte word zomtyts bruin, zomtyts bleekgeel. Tuſſen de knypers onder aan den mond, heeft hy noch zes Pooten, kleen, haairig en den mond bedekkende, die hem voor handen dienen.

*Zyn verblyf,* In den regen houd hy zig onder de klippen op, anders verbergt hy zig in het zand. De Zwaantjes draagende Lokky, is een ſnoode Moordenaar onder de Viſſchen, als hy in een Seri, of in Bobbers komt; want al is hy kleen, en zyne Scheeren naar oogenſchyn zoo onvermogend, kan hy nochtans groote Viſſchen verwonden, en kleene Viſſchen doorkappen, als ofze met een mes van malkander geſneeden waren; weshalven de Viſſchers dikwils een goed deel zulke doode Viſch vinden, en dezen Moordenaar daar onder betrakken, die zig levendig niet laat aanvatten, maar men moet hem ſtraks in den Nek, daar hy op 't weekſte is, ſteeken, waar door hy onmagtig word.

*Is quaad te vangen, en hoe.*

Squilla Arenaria E. *en* Squilla Arenaria Marina F. *Het Zeezwaantje* G. *is een Schaer of Nyper van* F. *Zie de plaat N°. 3.*

---

# IV. HOOFTDEEL.

## *Van de Squilla Lutaria: Den Modderman: Udang Petsje.*

*Gedaante van den Modderman Kreeft.* DEze Modderman heeft mede de gedaante van de voorgaande *Squilla Arenaria*, doch het lyf is van een Kreeft, uit twee deelen gemaakt, waar van het voorſte het Hoofd uitmaakt; de ſchaal is dun en week, lang zeven duimen, met twee korte baarden aan 't hoofd: aan ieder zyde, heeft hy vier korte pooten, die in regte en ſpitze klauwen eindigen, en het middelſte lidt is gebaerd, of gezoomt, met een baerdachtig velletje; de ſcheeren zyn als aan andere Krabben, waar van het middelſte lidt wat korlig is, en aan de zyden des zooms, met baardachtige velletjes voorzien, ook de rechter gemeenlyk grooter dan de ſlinker. Het voorſte lidt is een ſcherpe ſcheer, waar van de onderſte, of vaſt ſtaande helft, maar half zoo lang is als de bovenſte. De Staert beſtaat uit 6 kringen of banden, behalven het uiterſte lidt, 't welk een nagel gelykt, ten weêrzyden met twee doornen gewapent. De rugge van den ſtaert is bykans vierkantig, door twee uitſteekende kanten, en ieder kring heeft van onderen een paar gebaerde pooten. De Koleur aan den rauwen, is leelyk bleekrood met grauw gemengt, en de gekookte word ook niet recht rood. Hy heeft weinig ja ſchier geen vleeſch, want het geheele lyf en de ſtaert ſteeken vol groenachtige modder, en ſlechts in de ſcheeren vindmen een weinig wit en brokkelig vleeſch, van geenen byzonderen ſmaak.

*Zyn koleur.*

*Waar hy zig houd.* Hy houd zich op in kuilen, als de voorige, aan de oevers van modderige ſtroomen, daar hy by laag water boven komt, en langzaam over den grond kruipt, als of hy wiſt dat de menſchen niet veel naar hem vraagen.

*Zyn Naam in 't Latyn.* Deze word in 't Latyn geheeten *Squilla Lutaria*, dat is, Modderkreeft. De Inlanders van Celebes eeten het vleeſch van de ſcheeren, 't welk ik hun willende nadoen, hebbe my niet wel daar op bevonden; dies ik hem voor eenen onnutten Kreeft houde, of hy moſt in andere Landen beter zyn.

*Is ſlecht om te eeten.*

*De afbeelding van de* Spuilla Lautaria *ontbreekt, doch de Heer Doctor* D'Akquet, *heeft twee ſoorten van dezelve hier too verleent; Zie de plaat N°.* V. *letter* K. *en* L. *beide van Amboina.*

G

E

F

c

# V. HOOFTDEEL.

## *Van den Cancer Crumenatus. Catattut. Beurskrabbe.*

DEze gedrochtelyke Krabben heeft een gemengt fatzoen, van een Krabbe en Kreeft, en is daarenboven een bewoonder des lands, zonder zig ooit in 't water te begeeven. Haar Schild, of *Thorax* is uit vier ſtukken gemaakt, waar van de drie grootſte aan malkander vaſt hangen. Het voorſte en kleenſte maakt den kop, in een korte ſpits eindigende, gelyk aan een Kreeft, daar onder ſtaan twee oogen digt by malkander, en ter zyden van dezelve twee baerden, uit twee leden gemaakt, waar van het onderſte en korſte breedachtig en in takken verdeelt, het voorſte dun is, en maakt met het onderſte ſchier een winkelhaak. Hier onder, en ten weêrzyden van den mond, ſtaan noch twee andere langer baarden, die te gelyk voor handen dienen, ieder uit vier leden gemaakt, alle als winkelhaaken ſtaande; doch zoo dat zy ze t'zamen kan leggen. De onderſte kanten van 't achterlyf zyn met haair bezet. Over dag komt zy weinig uit, ſchuilende in de holligheden van groote klippen, maar by nacht, meeſt by donkere Maan, komt ze te voorſchyn om haaren koſt te zoeken. Het middelſte ſtuk is het eigentlyke lyfdekſel, de twee andere zyn twee ronde lappen, aan de zyde overhangende, waar door het achterlyf anderhalve hand breed is, en omtrent ook zoo lang; daaraan volgt een dikke ronde Staert, uit vyf deelen of kringen gemaakt met breede vinnen; onder dezen ſtaert is een dikke rimpelige Zak, als een opgeblaaze beurze, waar van zy de naam heeft. Zy heeft twee geweldige ſterke ſcheeren, waar van de eene, gemeenlyk de rechter, kleener is dan de andere, overdwars geribt als met zeebaaren, en op de ribben ziet men korte borſtels; behalven die heeft ze noch agt pooten, gefatzoeneert als aan de Krabben, doch veel grooter, en de twee achterſte zyn in ſcheeren verdeelt; de lappen zyn van onderen ſchubagtig, en het ſchild heeft van boven eenige kuiltjes en vooren. De koleur aan de levende is hoog blauw, met witachtige ſtreepen op de pooten, en plekken op den rugge. Het vleeſch in de beenen ſcheeren is wit en hard, in 't lyf gelyk in andere Krabben, en in de lappen heeft zy een wit week merg als vet, maar de Beurs is opgevult met eene ſmeerige ſubſtantie, als weeke boter, die de beſte beet aan deze Krabbe is, en waarom men hem vangt. Van het hooft door 't geheele lyf en den ſtaert, loopt een zwartachtige ader, dat haaren darm is, eindigende in het uiterſte des ſtaerts. Nevens dezen darm, loopt noch een andere fyne ader, als een witte draad, die men zorgvuldig met den voorſchreven darm uitneemen moet, inzonderheit uit den ſtaert als men hem eeten wil, zoo dat 'er niet een ſtukje van in blyft, want hier in ſteekt eenige ſchadelykheit, en, dezelve uitgenomen zynde, kan men de overige boterachtige ſubſtantie zonder ſchroom eeten. Deeze Krabbe heeft in haare ſcheeren een geweldige kragt, zoo dat, als zy iets daar mede gevat heeft, men haar eer een ſcheer uit het lyf zoude trekken, dan zy het gevatte loslaaten, gelyk ook de ſchaalen van de ſcheeren op het dikſte zyn. Evenwel, als men haar onder den ſtaert kittelt, laat zy zomtyts het gevatte los, en zy kan dat peuteren aldaar zoo weinig verdraagen, dat zoo men haar lange kittelt, zy zoo ontſteeken boos word, dat zy ſchuimbekt, en met de ſcheeren zig zelven zoodanig in den ſtaert nypt, dat ze ſterft. Een Kanarynoot, daar aan men met eenen ſteen genoeg te doen heeft om op te kloppen, kan zy met haare ſcheeren gemakkelyk opkraaken. Ik voer eens in een Orangbay, aan wiens maſt wy een Beurskrabbe gehangen hadden, en daar onder ſtont bygeval een middelbaare Geit, die zy by het oor kreeg, en zoo hoog opligte, datze al van den grond af was, eer wy haar te hulp konde komen, dog de ſcheer moſt in ſtukken geſlaagen worden, eer de Geit los raakte.

*De Beurs-Krabbe is zeltzaam van gedaante, zie de plaat n. IV. letter H. en I. leeft op 't land.*

*Schuilt in klippen. Zoekt by donkere Maan haar voetzel.*

*Haar breete en verdere hoedanigheit.*

*Is gevaarlyk te eeten, en hoe goet te maaken.*

*Haar groote kracht;*

*en hoe magteloos te maaken.*

*Zeltzaam geval.*

Deeze

*Haare verſcheide benamingen, en waarom.*

Deze Kreeft of Krabbe, hiet in 't Lytyn *Cancer Grumenatus*, in 't Neerduits *Beurs-Krabbe*, van de aanzienlyke Beurs die zy onder den Staert heeft; in 't Mal. *Cattam Calappa*, dewyl zy zig in de Kalappusboomen onthoudt, hoewel dezen naam noch eene andere Krabbe, hier na beſchreven, voert; verder *Cattam Canary*, ook *Cattam Mulana*, van het Eilandje *Mulana*, aan de Zuidzyde van *Uliaſſar* gelegen, klippig en onbewoont, daar men haar veel vangt; in 't Amboins *Catattut* en *Atattut*.

*Haar verblyfis op de klippen en onbewoonde Eilande, waar van eenige genoemt.*

Men vind haar op zoodanige ſtranden daar ſteile klippen zyn, onbewoont, vol kuilen, en daar omtrent Kalappusboomen ſtaan, hoewel men haar ook heeft daar geen Kalappusboomen zyn; als op het voornoemde Eilandje Milana, op den ſteenigen zuidhoed *Oma*, *Nubſetello*, ofte drie Gebroeders, en op de Zuidzyde van *Leitimor*, by het ſteene voorgebergte van *Ema*; verder op de onbewoonde Eilanden van *Luſſapinje* en eenige Eilanden van *Banda* en *Ternate*; op de onbewoonde Eilandjes *Tafuri*, *Bliau* en *Hiri*, waar van zy den naam draagt van *Cattam Hiris*. Zy woont in de holle ſteenklippen, doch altyd op het land, zonder ooit in 't water te komen; zy beklimt de Kalappusboomen, welker nooten zy af knyft, en de afgeworpene onder den boom

*Haar ſpys is Calappus vrugten.*

naſpeurt, die zy dan met haar ſcheeren weet op te byten, en het pit daar uit te haalen; hier mede word zy ook gevangen. Als men een ſtukje hard Kalappuspit aan een ſtokje bind, en in de gaten laat hangen daar in zy ſchuilt, houd zy dit zoo

*Hoe zy gevangen word.*

vaſt dat men haar daarmede kan uittrekken; 't welk men, als gezegt is, by donkere Maan moet doen, doch by aangeſtoke dammers en toortſen. De uitgetrokke moet men met de handen niet aanvatten, maar met een ſtok die geſpleten is als een tange, en ſtraks een ſtropje om 't lyf ſmyten. Men moetze ook niet by malkander zetten of hangen, of eerſt de ſcheeren vaſt bewinden, anders zouden zy malkander dood nypen. Met Kalappuspit kan men haar een tyd lang meſten en levend behouden,

*Hoe men haar voed en in 't leven behoud; tot ſpys bereidt, en gebruikt.*

ja zelfs naar *Batavia* voeren. Zy worden geheel gekookt, daar na den ſtaert afzonderlyk geopent, de twee voorſchreve Aderen zorgvuldig daar uit genomen; het overige merg als geſmolten boter nevens het vet onder de lappen ſchuilende, word met peper en azyn of lemoenſap tot eene dikke ſauſſe gemaakt, daar onder men dan mengt het witte vleeſch uit de pooten en ſcheeren, en zoo t'zamen eet. Dit word voor een lekkerny gehouden die men op Heere tafels brengt; inzonderheit zyn de *Sinezen* groote

*De Chineezen groote liefhebbers daár van.*

liefhebbers daar van, dies men voor een goede Krabbe wel een quart Rykſd. moet geeven, en voor eene middelmatige een ſchelling. Daar zyn 'er egter, zoo wel onder ons als andere Natien, die ſchroomagtig zyn deze Krabbe te eeten, en dat niet zonder reden,

*Gevaarlyk te eeten zoo niet wel bereidt worden, baaren veel quaats; een middel hier tegen.*

overmids ze de kennis niet hebben om 'er den voornoemden witten draad uit te neemen, die onvoorzigtig gegeeten zynde, eene groote benauwtheit en duizeling aanbrengt, doch, zoo veel my bekend is, heeft hy niemant beſchadigt; en indien het dan al gebeurde, dat zich iemant qualyk bevond door 't eeten van deze Krabben, heeft men gerede middelen daar tegen: want neemt de wortelen van den *Papaja*-boom, of die van *Siriboppar*, een van deze beide met water gewreven, t'zamen met zwart *Calbabaar*, en dit gedronken, zal alle ſchadelyke koſt weder doen uitbraaken, zoo ze noch in de maage is, en voorts zyne ſchadelykheit beneemen.

*Verſcheide gevoelens van haare voorteeling met de Cancellis vergeleken, doch verworpen; reden waarom. Haar eyeren door den Schryver gezien, en zyn oordeel daar over.*

Van den oorſprong, en 't voortteelen dezer Krabbe zyn verſcheide gevoelens; want veele beweeren datze afkomſtig zyn van de *Cancellis*, dat zyn kleine Krabbetjes, in 't Mal. *Cuman* genoemt, die in ſlekkenhuizen woonen, waar van zie hier na. En zeker men vind onder de gemelde *Cancellis* die groote gelykeniſſe met de jonge Beurskrabben hebben; doch kan ik deze meening niet byvallen, dewyl de *Cancelli* op allerlei ſtranden in menigte, maar de Beurskrabben zoo zelden, en op weinig plaatzen gevonden worden. Verder heb ik ook aan de Beurskrabben haare eige Eyeren gezien: als mede Beurskrabbetjes gehad, die kleender waren dan de grootſte *Cancelli*, ook tuſſchen beide een merkelyke onderſcheid beſpeurt: weshalven ik oordeele dat deze Krabben haare eige voortteelinge hebben, zynde daar in geſterkt door het bericht der Inlanderen, die deze Krabben vinden op en in zoodanige klippen, daar geene *Cancelli* omtrent zyn

*Roc-*

I
H
d

*Rochefort Hiſt. Antill. Lib.* 1. *Cap.* 21. in 't derde Lidt beſchrijft de Krabben *Bourſires*, willende mede Beurskrabben zyn, dewelke in de *Antillis* zig in de Bergen ophouden, die vervaerlyk ſchaeren hebben, waar mede zy tegens malkander kletzen als of het gewapende mannen waren, en jaarlyks eens in volle ſlagordre van de bergen afdaalen naar de Zee, om haare eyeren aldaar te leggen, &c. Maar men kan uit de beſchryving niet bemerken, dat ze in gedaante of coleur met onze Beurskrabben overeenkomen, zelfs onder die veelerlei Coleuren word geen blauw geſtelt, gelyk de onze meeſt zyn.

*Dezelve Kreeft beſchreven door Rochefort, en genaamt Bourſires.*

De bovenſtaande Beurskrabbe moet men noch in zout, noch in verſch water laten komen, want daar in ſtervenze ſtraks. Ook gebeurt het zeer zelden, dat men haare eyeren by haar vind. Als men de Krabbe omkeert, dat de beurs bovenkomt, en van achteren aanziet gelyk zy zeer wel een gewapend Man, daarom hy aldus omgekeert in de figuur den naam voert van *Don Diego* in 't volle harnas.

*Reden waarom hy Don Diego in 't volle harnaſch genaamt word.*

Cancer Crumenatus &c. *of Don Diego in 't volle Harnas letter* H. *is dezelve van boven, en letter* I. *van een andere zyde; zoo datmen zyn geſteltheit en beurs kan zien op de Plaat* N°. IV.

---

# VI. HOOFTDEEL.

## *Van de Cancer Saxatilis: Cattem Batu.*

DE eigentlyk Krabben verſchillen in fatſoen van de Kreeften, of om datze rond, of naar de zyde langwerpig van lyf zyn, en haren gang overdwars neemen. Myn voorneemen noch vermoogen is niet om alle de ſoorten van dit ſlag te beſchryven, dewylze zoo menigvuldig zyn, maar alleen de meeſt bekendſte, die my voorgekomen zyn; en die ik verdeele in eetbare, en ſchadelyke. Onder de eetbare munt uit in deugd de zoo genaamde *Cancer Saxatilis*, of Steenkrabbe; zy zyn van een gemeen en bekent fatſoen, rond van lyf, ontrent een halve voet breed, min of meer, het voorſte deel des ſchilds heeft aan ieder zyde negen tanden als een zaage, daar na twee groote gaten daar de oogen in ſtaan, en tuſſchen beide noch zes kerven met twee korte baarden. Het ſchild is dun en bros, op den rugge wat bultig als een borſtſtuk, voorts effen. Zy heeft twee groote ſterke ſchaeren, dik van ſubſtantie en glad, waar van de eene grooter is dan de andere, en aan de twee knypers breede ſtompe tanden als baktanden, voorts aan weêrzyden acht pooten; den ſtaert verbergenze onder den buik, doch met een onderſcheid aan 't mannetje en 't wyfje, want de ſtaert van 't mannetje is kleen, ſmal, en legt in eene keepe des buiks, doch dat men hem opligten kan; maar die van 't wyfje is grooter, en van den buik los, waar aan men op zyn tyd de eyeren hangen ziet. Het hol des lyfs is uitgepuilt met een wateragtige bruin vogt, als bloed, aan het buikblad hangt een haairig mager vleeſch tot het eeten niet dienende, maar aan de kanten heeft hy een wit en geel vet, bequaam om te eeten. Het beſte vleeſch ſteekt in de groote ſchaeren en in de pooten; in den ſtaert is niets bequaam: de levende is donker grauw of zwartagtig, maar de gekookte word eenpaarig licht rood; zy is niet op alle tyden goed en vol van vleeſch, ſchikkende zig naar de Maan; want zoo lang de Maan waſt vind men niets dan ſlym en water daar in; maar by volle Maan is hy vol vleeſch en vet, 't welk daar na allengskens weder afneemt, tot een dag voor de nieuwe Maan, wanneer hy weder vol is.

*Zie de plaat n°. V. letter* M. *Onderſcheit der Krabben en Kreeften.*

*Cancer Saxatilis.*

*Onderſcheid tuſſchen 't mannetje en 't wyfje.*

*Neemt af en toe naar 't afgaan en aangroeijen der Maane.*

Deze heeten in 't Lat. *Cancer Saxatilis:* in 't Mal. *Cattam Batoe*, om dat zy een donker grauwe koleur hebbende, een ſteen gelyken.

*Haarlnaam en reden daar van.*

*Haar verblyf.* Zy houden zig op aan moeraſſige plaatzen, daar kleine ſteentjes en grof zand onder gemengt zyn, inzonderheit omtrent de wortelen van de Mangiboomen, by de uytgangen van de Rivieren, zoo wel in als buyten het water: doch is'er een merkelyk onderſcheid in de ſmaak, die verre zoo goed niet is aan die enkel in 't ſlyk woonen, als aan die in ſteenagtige plaatzen, en by een lopend water zich ophouden. *Zyn goet om te eeten.* Zy worden in 't gemeen voor de beſte gehouden om te eeten. Men vangt ze met de handen, ſteektze met harpoen, doch de meeſte kan men bekomen met een vierkant ſchepnet, omtrent een vadem breed, *Tejang* genaamt, 't welk men met de vier hoeken aan ſtokken vaſt maakt, dat men het opligten kan. Dit *Tejang* legt men, by laag water, plat op den grond neêr, aan de kanten met eenige ſteentjes bezwaarende, en in het midden eenig aas van hoenderdarmen, of *Calappuspit.* Als het water nu waſt, zoo kruypt de Krabbe naar dit aas, en blyft met haare pooten in het net verwart hangen, het welk men merkt aan de boey van ligt hout gemaakt, die men aan het net bind en op 't water laat dryven. *En hoe gevangen worden.*

Cancer Saxatiles. *Deeze afteekening ontbreekt, doch de Heer Doctor* D' Acquet *heeft ons d' afbeelding toegezonden. Zie de Plaat N°. 5. letter* M. K. *en* L. *behoorende tot het* IV. *Hooftdeel.*

---

# VII. HOOFTDEEL.

## *Cancer Marinus: Cattam Aïjam.*

*Van deeze Krabbe zyn twee ſoorten, zie de plaat N°. VI. letter* N. *en* O. DEze *Cancer Marinus*, of eigentlyk Zeekrabbe, verſchil niet veel van de voorgaande *Cattam Batu*; zoo dat ze de gemeene man ook onder malkander verwart, doch ik heb ieder zyn byzonder Hooftdeel willen geeven. Zy is verdeelt in twee ſoorten, te weeten: 1. *Cancer Marinus Lævis*, of effene. 2. *Cancer Marinus Sulcatus*, of gevoorde.

I. *Cancer Marinus Lævis.* I. *Cancer Carinus Lævis*, of effene, is kleender dan de voorgaande, aan de kanten maar met zes tanden of ſpitzen, daar 'er de voorige negen heeft, die ook ſcherper, hoewel korter zyn. *Haar geſtalte.* De tangen van de ſchaeren zyn langer, ſmaller, en binnen fynder getant. Het ſchild is aan de meeſte eſſen, uyt den grauwen donker groen. De reſt is als aan de voorgaande.

II. *Cancer Marinus Sulcatus, of gevoorde.* II. *Cancer Marinus Sulcatus*, wiens Schild een dwars hand lang en breed is, doch altyd breeder dan lang, is over den ſchild dwars gevoort, die als ribben uitſteeken, doch niet hoog, zommige draagen ook Schulpen en Oeſters op haare ruggen vaſt gegroeit. *Haar geſtalte en grootte.* Rauw zyn ze mede donker groen, gekookt rood, eenparig van coleur, aan de kanten hebben ze vyf tanden als een zaage tot aan de oogen, met kleene korte baarden; zy hebben acht pooten, waar van de zes voorſte in ſpitze klauwen eindigen, en de agterſte in langwerpige blaadjes. De ſchaeren zyn gevoort en doornagtig, aan de ſpits wit, daer agter een zwarte band, het overige als aan 't lyf; het mannetje heeft een ſmallen ſtaert onder den buyk vaſt; zy komt nooit op 't Land maar blyft in Zee, doch word by aflopend water op den ſtrand, in de kuilen en ſteenen betrapt, of anders met treknetten gevangen, en is bequaam, tot ſpyze. Doch is 't waar, dat de Ervarenheit ons heeft geleeraart, dat'er, onder alle deeze eetbaare Krabben ook, zoodanige zyn, waar van de Eters zich quaalyk bevoelt hebben. Dit gebrek moet men geenzins 't geheele geſlagte toeſchryven, maar de eene of andere Krabbe, in 't byzonder, die, by geval, van eenig ſchadelyk hout of vrucht gegeeten heeft, gelyk onder anderen verdagt zyn de vrugten van den *Arbor excœcars*, die zeer wel de korrelen van *Cataputia* gelyken; Immers ik weet dat *Sardynen* en andere Strandviſſen, deze korrelen gegeten hebbende, bevonden wierden bitter van ſmaak te zyn, en den buyk te ontſtellen. *Onderſcheit van 't mannetje en 't wyfje.* *Hoe gevangen worden.*

Deeze

K

M

L

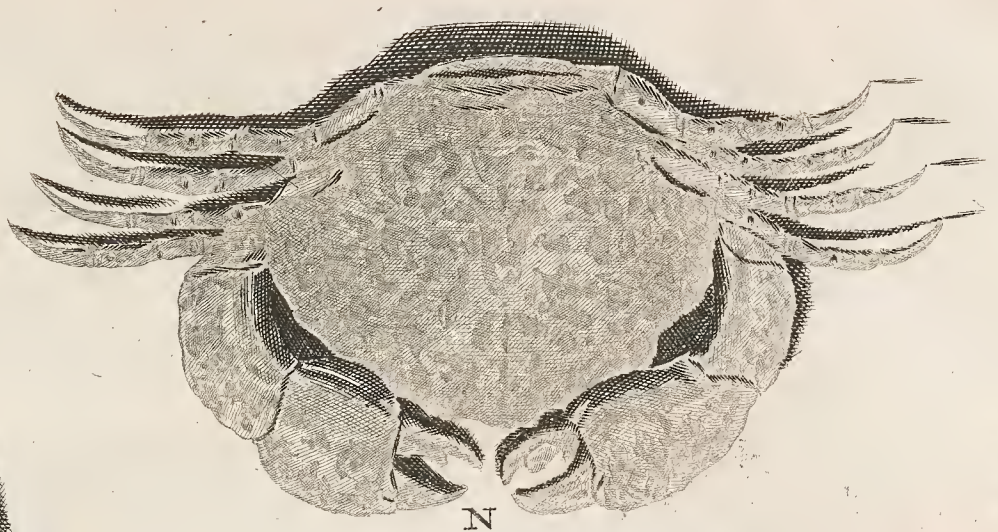

N

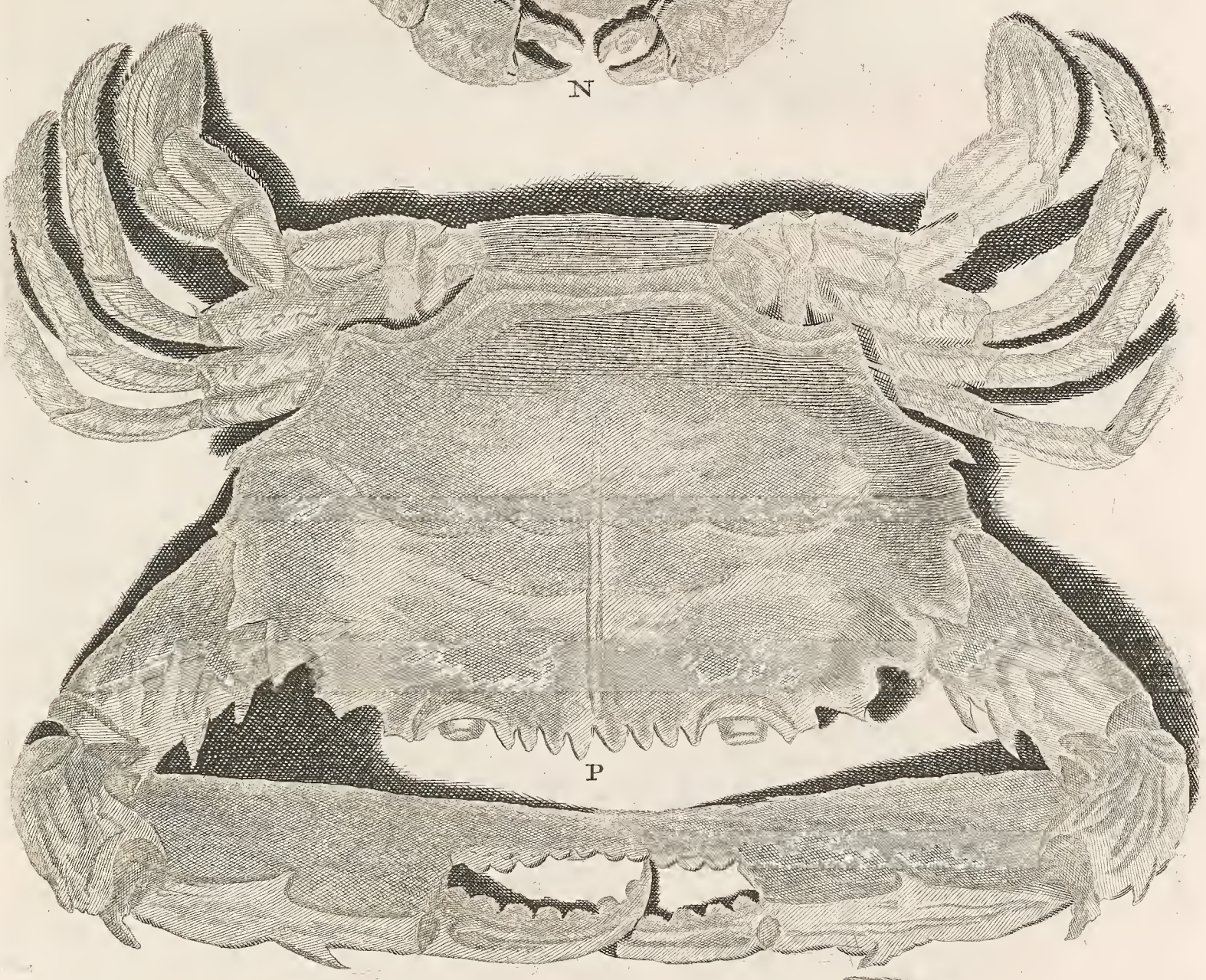

P

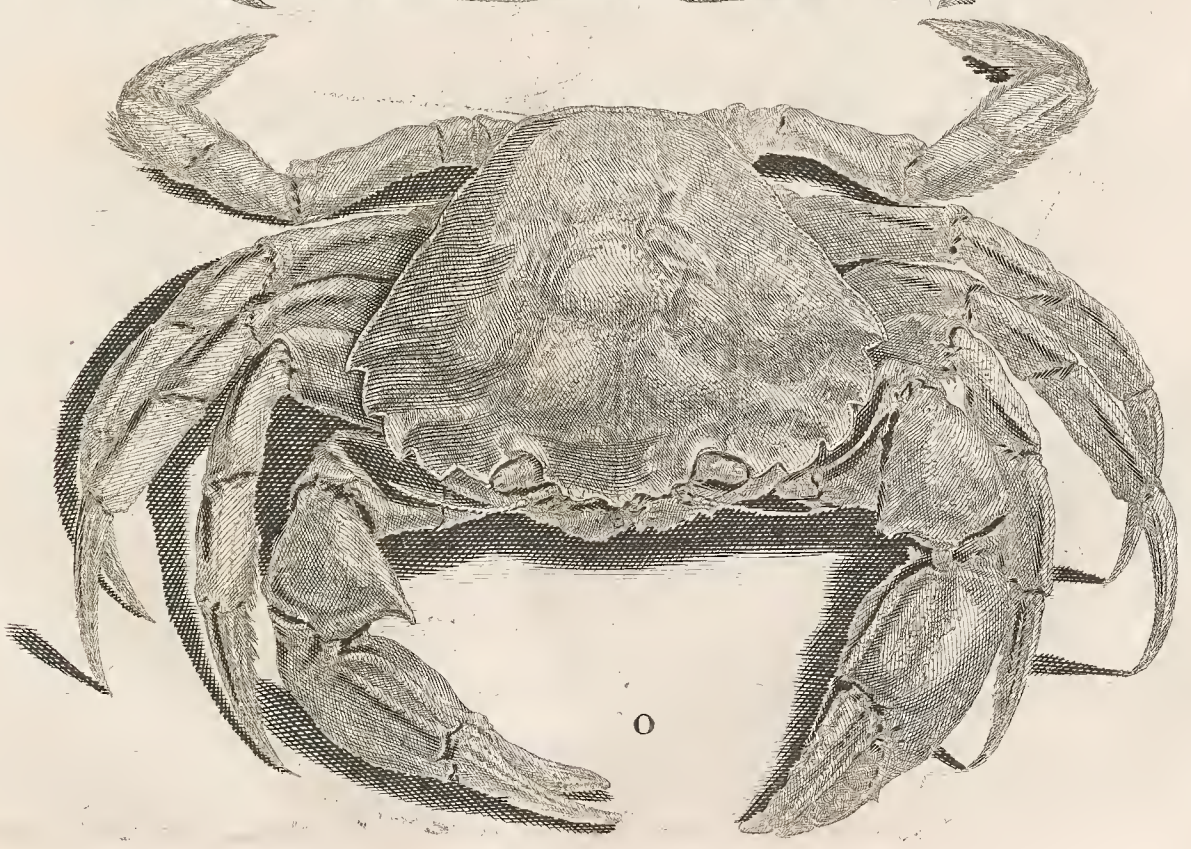

O

f

Deeze Krab heet in 't Latyn *Cancer marinus. Belg.* Zeekrabbe. *Mal. Cattam aijam*, en *Uccu manu*, dat is, Hoenderkrabbe, om dat haer vleesch zoo smaakelyk is als hoendervleesch. II. *Cancer Marinus Sulcatus*, om dat hy over 't schild gevoort, en moschagtig is; *Ambons. Yhu hatan*, dat is, *Cattam Caju*, of Blokkrabbe, om dat hy zig veel ophoud in oude verrotte blokken, of boomen die in Zee dryven. *Haar benaming in verscheide taalen. En redene waarom.*

Cancer Marinus Lævis. N. *en* Cancer Marinus Sulcatus. O. *d' Afbeeldingen zyn door den Heere Doctor* D' Acquet *ons toegezonden, en tot vervulling van de Plaat* No. VI *noch een Ambonienſche; zie letter*. P. *Dit is een andere ſoort van de* Cancer Marinus Lævis; *doch heel raar.*

---

# VIII. HOOFTDEEL.

## *Van den Pagurus Reidjungan.*

DE gemeenste onder de eetbare Krabben, is de Steekelkrabbe; dus genaamt van de twee lange doornen die hy aan de zyden heeft. Het schild is overdwars langwerpig, van 't hooft tot aan den staert, die vier dwarsvingeren lang, maar zes vingeren breedt is, met scherpe kanten aan de zyden, welke ieder een uitstekenden doorn hebben: van daar tot de oogen toe heeft zy zeven of acht tanden. Het schild is aan zommige glad, aan zommige korrelig; als Segryn leêr, ook hebben zommige op den rugge drie groote plekken, als oogen; in de versche bruin, in de gekookte hoog rood. De Schaeren zyn redelyk lang, uit twee leden gemaakt, waar van het voorste gevoort, en doornagtig is, in twee lange tanden zig verdeelende, die van binnen veele scherpe tanden hebben. Het agterste lidt is aan de bovenkanten ook doornachtig. De andere acht pooten zyn als aan de gemeene Krabben. *Stekel Krabbe, zie de plaat* VII. *letter* R. *Waarom zoo genaamt.*

Deeze Krabben heeten in 't Latyn *Pagurus.* Mal. *Reidjungan, Reidjucan*, en *Rindu Rindu*, in 't gemeen ook *Cattam bulan*; Amb. *Leytim. Tatallan*, van de gelykenisse der uitgebreide vleugelen des vogels *Tallan*, dat is, Scheer-vogel. Zommige noemen hem ook *Hyu manu*, 't welk eigentlyk de voorgaande Krabbe toekomt. *Haare benaming in verscheide taalen. En redenen waarom.*

Pagurus Reidjungan. *Zie de Plaat* VII. *letter* R.

---

# IX. HOOFTDEEL.

## *Van den Cancer Lunaris: Cattam Bulan.*

UIt het geslagt van de voorgaande, is mede de *Cattam Bulan*, doch kleender, twee dwars vingers lang, en wat breeder. Haar Schild heeft aan de zyden twee regte doornen, van daar tot de oogen zyn de kaken fyn gezaagt. De schaeren zyn kort, dik en sterk, aan de bovenzyde doornagtig. Het schild heeft op den rugge eenige wratten, of uitstekende peukeltjes, en is daarenboven met roode plekjes, als mazelen, gespikkelt. Het lyf is redelyk dik, en uitgepuilt, daarom zy meest gezocht word om te eeten. Men vind ze op alderlei stranden daar zy zig onder de klippen ophoud, en by afloopend water gevangen word. Anders verbergt zy zig in 't zand, doch verraad zig zelven ligtelyk waar ze zit; dewyl men gemeenlyk eenig wroeten onder de voeten gewaar word, als men op die plaats trapt, daar men haar dan uytgraaft. *Cancer Lunaris, zie de plaat* No. VII. *letter* S. *Haar geslagt en grootte. Verblyfplaats. En hoe gevangen worden.*

*Benaming in verſcheide taalen.*

Haar naam in 't Latyn is *Cancer Lunaris*, Mal. *Cattam Bulan*, of eigentlyk *Cattam Bulan Trang*, en zoo in 't Ambons, *Yu Hulam Rita*, of korter, *Yulan Rita*, dat is, volle Maans Krabbe, om dat zy meeſt gevangen word by den ſchyn der volle Maane; als men een *Dammar* op het ſtrand zet, daar zy met troppen naar toe kruipen, zelfs onder het zand, daar men haar onder de voeten wroetende voelen kan.

Cancer Lunaris. *Zie de Plaat* VII. *letter* S.

---

# X. HOOFTDEEL.

## *Van den Cancer Caninus: Cattam Andjin.*

*De Cancer Caninus, haaregrootte en geſtalte.*

DE Hondskrabbe is twee duimen lang, en wat minder breed, wat vierkantig naar agteren toeſmallende, dik van lyf met effene kanten; levend, zwart bruin; gekookt, uit den rooden paars. Heeft acht gemeene pooten, waar van de twee voorſte leden haairig, en aan de kanten fyn gezaagt zyn. De ſchaeren zyn kort, dik, en ſterk, van boven effen, en de tangen wit; de ſlinker aan het wyfjen is grooter dan de regter. Aan 't hooft is zy ook effen, met pas kennelyke baerden, en de mond wort bedekt aan ieder zyde met twee breedagtige pooten, voorts de buik effen, en verbergt van binnen redelyk veel vleeſch, inzonderheit veel vet ofte eyer-ſtof. Zy houd zig zoo wel op 't land als in 't water op, doch meeſt onder de klippen; en als men haar op 't lyf komt, verbergt ze zig in 't zand. Zy is ſnel van loop, en ſterk in de ſchaeren; zyn eetbaar, doch met onderſcheid, want die zig te veel op 't landt ophouden, worden zoo goet niet geacht, dan die men onder de klippen vangt, by aflopent water. De oogen zyn aan 't voorſte eind rood, met wit omvangen, aan de zyde van 't ſchild is zy ook witagtig.

*Is ſnel in't loopen.*

*Hoe van ſpys.*

*Haare benaming in verſcheide taalen.*

*En waarom.*

Haar naam in 't Latyn is *Cancer Caninus*. Mal. *Cattam Andjin*, dat is, Hondskrabbe, van haaren ſnellen loop; Amb. *Leitim: Hyu Sariſſa Poëti*, tot onderſcheid van *Hyu Sariſſa*, die rood uit Zee komt. Daar beneven, *Yu Mattacau*, van haare roode oogen, en *Hyu Aſſo*: op Hitoe, *Lilu Maolo Yal*, dat is, Kanariskraker.

*Het tweede geſlagt is kleinder.*

De tweede ſoort is kleender, maar vierkantig, een duim lang en twee breed, met effene kanten en hooge zyden. De oogen zyn raar geformeert, want onder zyn ze ſmal, waar op een dik knobbeltje ſtaat, zynde het regter oog, en daar op weder een regt hoorntje, zonder merkelyke baarden. De regter ſchaer is veel kleender dan de ſlinker, die kort, breed, op den rugge korrelig, en aan de kanten gezaagt is, aan de uiterſte tippen zit een zwart ſtipje. De agt pooten zyn zeer lang, dun, en als geklauwt: Op den rugge heeft hy een Character als een H. en onder de H nog twee andere puntjes, rood en wat ingegroeft, een ſmalle kleene ſtaert in een groeve, daar onder twee kleene hoorntjes als een klauwe; vergraaft zig in 't zand, is eetbaar, en heeft veel vet; de koleur is aan de rauwen grauw geel, aan de gekookten doods bleek. Zy is nog ſneller van loop dan de voorige, zoo dat men haar reekenen mag onder de *Hippos* van *Ariſtoteles*, dat kleene krabbetjes zyn, die zoo ſnel op den ſtrand loopen, als of het paerden waren. Zy voert den naam met de voorgaande, doch tot onderſcheid mag men haar noemen *Hanſze* krabbe van de letter H.

*Houd zig in't zant en is eetbaar.*

*De eerſte ſoort voornoemt Zy beklimt de Calappusboomen. Graaft door de aarde tot in de huizen.*

De eerſte ſoort heeft acht haairige pooten, en een plek op de borſt van kleene haairtjes, als fluweel; zy heeft zulk eene ſterkte in haare ſchaeren, dat ze eenen Kanarynoot opkraaken kan, het welk zy met de voorgaande Beurskrabbe, het wilde Zwyn, en den Vogel *Cacatoca* gemeen heeft. Zy beklimt ook de Kalappusboomen, en weet hunne Nooten af te werpen, die zy daar na doorboord, en het pit zoekt. Zy maakt haare holle gangen tot onder de Woonhuizen, daar ze dan by nacht uit kruipt, en een groot

gewelt

R

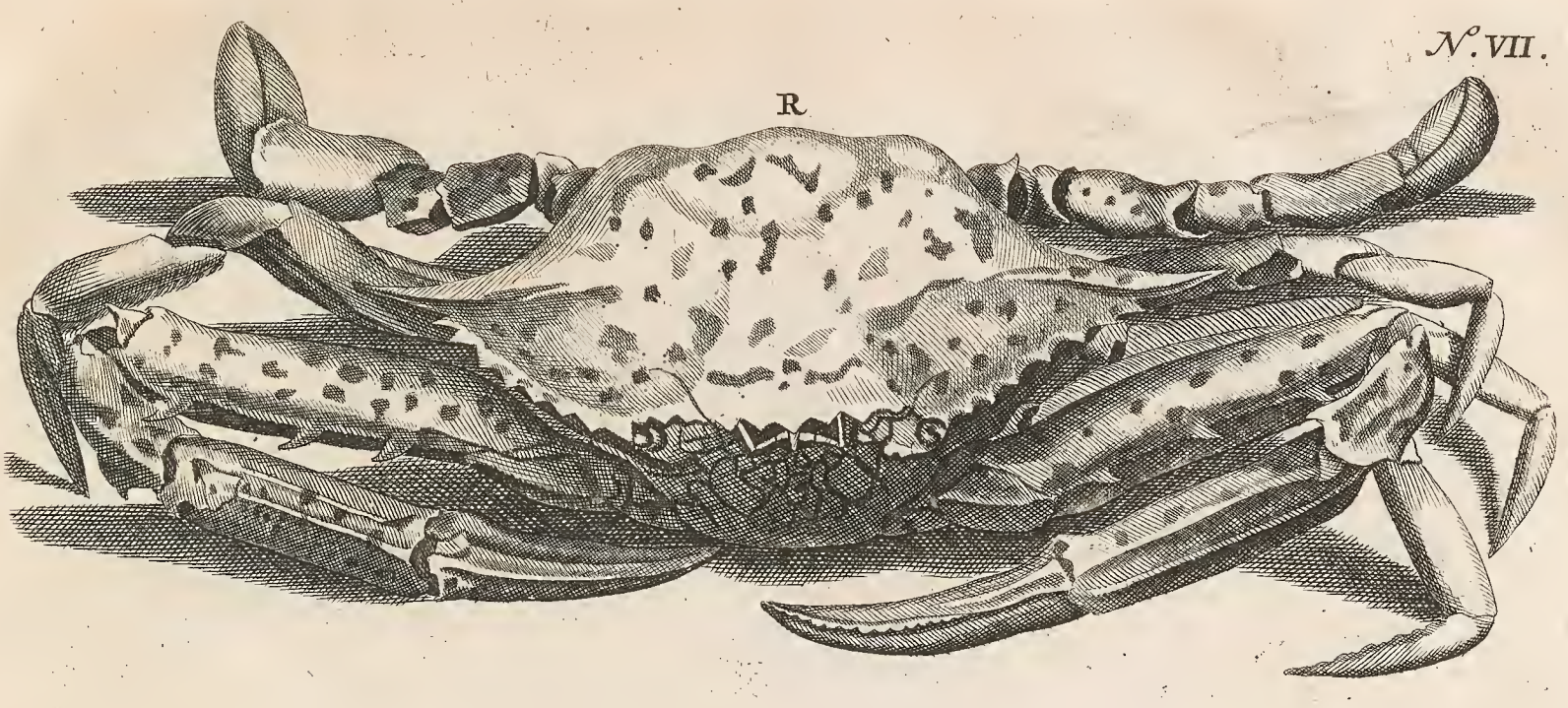

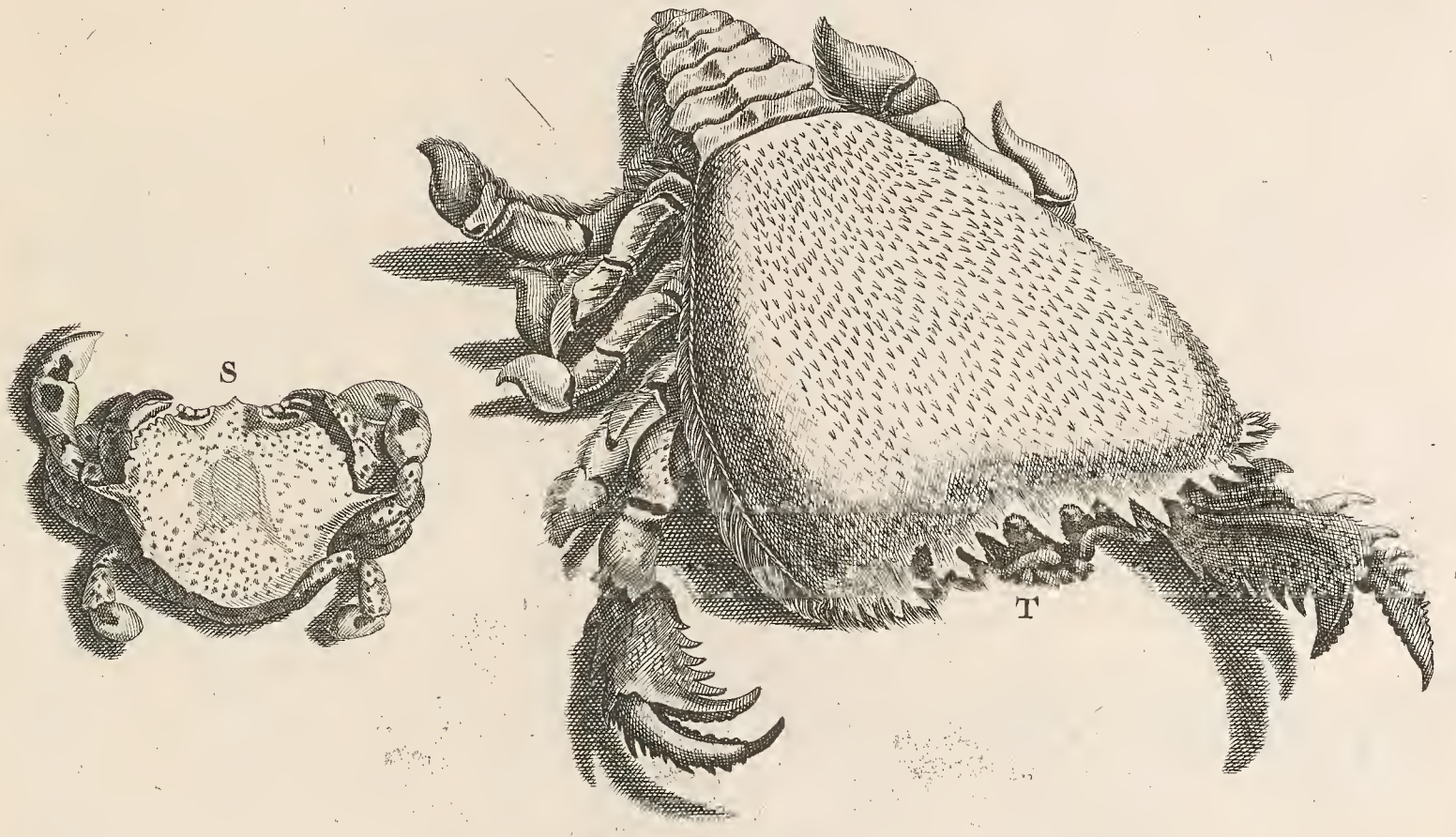

S

T

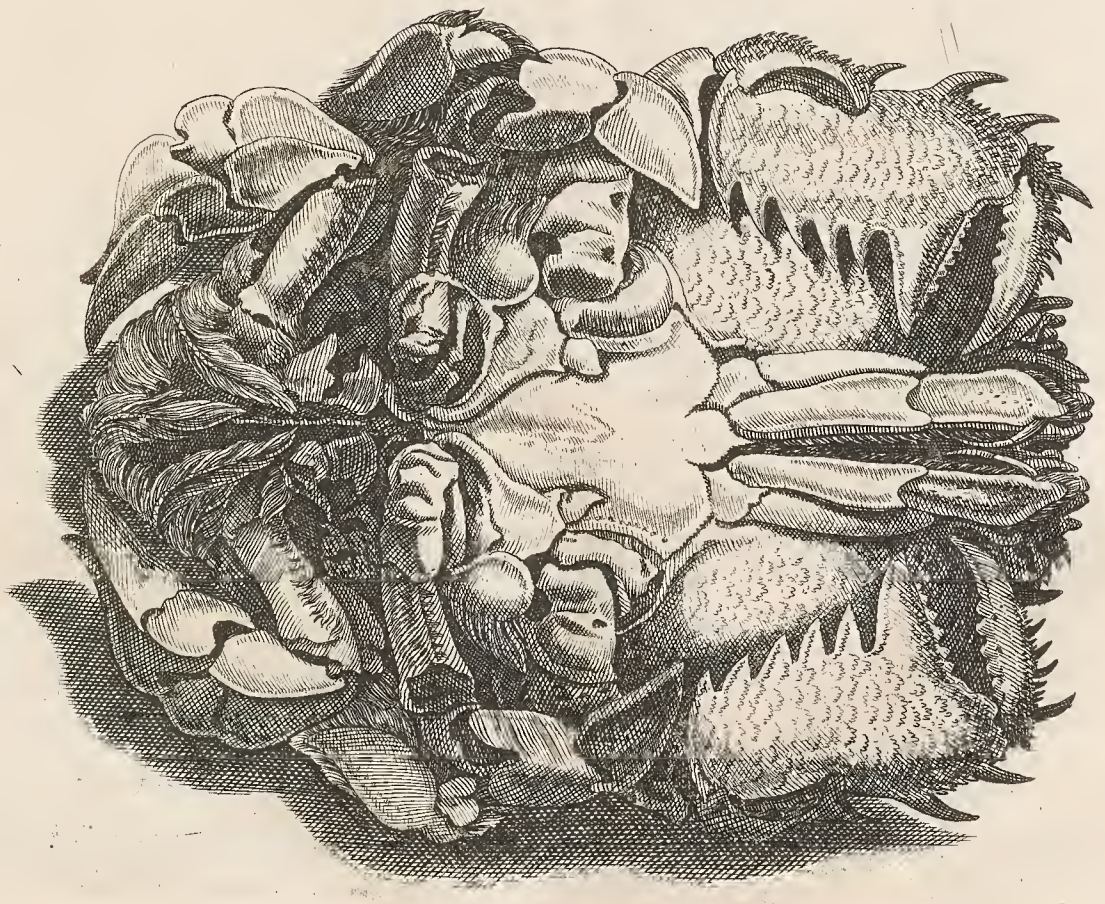

V

gewelt maakt. Zoo weet zy ook de Hoenderen te bekruipen, dezelve by de voeten te vatten, en naar haar hol te sleepen, waar door dat geraas komt, 't welk men zomtyds by nacht in de Hoenderkotten hoort. Als men heet water in haare hoollen giet, moet zy daar uit komen. *Bekruipt de Hoenderen.* *Hoe gevangen word.*

Op onbewoonde Eilanden, inzonderheit op *Lussapinjoe*, zyn deeze Hoenderkrabben zeer groot, met een dik, bultig schild, en schaeren die ruig, en een hand lang zyn, aan 't voorste lidt rond en korrelig, meest op de *Pandang* struiken zich ophoudende, en oneetbaar.

Cancer Caninus. *De afbeelding ontbreekt.*

---

# XI. HOOFTDEEL.

## *Van den Cancer Raniformis.*

DE *Cancer Raniformis*, is een zeltzaame Krabbe, omtrent vier duimen lang, en by 't hooft drie duimen breed, bestaande meest uit eene bolagtige ruggeschaal, over al bezet met ruige en steekelige puntjes, en by de schaeren loopt ze schielyk inwaarts, en wort smaller. De staert is kort en loopt schielyk af, bestaande meest uit twee kennelyke leden, eindigende in een smal snuitje, dat zy onder den buik verbergt, en daarom schynt ze zonder staert te zyn gelyk een padde. Aan 't hooft is ook niets te kennen, dan een kleenen mond met korte baartjes bezet, en daar boven op is de schaal haairig, ter wederzyden met kleene korte oogen. De voornoemde schaal is vuil wit, aan de kanten scherp getant, of gezaagt, en gelyk een dik bladt, eindigende in twee korte nypers. Daar agter volgen, ten wederzyden, drie pooten van eene byzondere gedaante, aan de kanten haairig, en eindigen in een langwerpig hart, mede een blaadje gelykende. De twee agterste zyn mede plat en haairig, en haar hartje is wat krom, als een sikkel uitwaarts staande, en den staert beschermende. Aan ieder zyde onder de schaal heeft ze een geut of kloove, daar in zy de zes pooten verbergen kan. Zoo trekt zy ook de schaeren zodanig onder het lyf, dat men schier niets bekennen kan; wanneer zy dan recht een padde gelykt. Zy is in *Amboina* niet veel bekent, en men vint haar op de vlakke en steenige strand van *Loehoe*: of zy tot het eeten bequaam is, kan ik niet zeggen; immers d'Inlanders zyn schroomagtig haar te nuttigen. *Cancer Raniformus, zie de plaat No. VII. letter T. en V.* *Haar aart en gestalte.* *Trekt haaren staart, schaaren en pooten in.* *Is heel zeltzaam.*

Haar naam in't Latyn is *Cancer Raniformis*. Mal. *Cattam Codoc*. Amb. *Hyu Allaac*, gemeen met andere. *Benaaming in verscheide taalen.*

Cancer Raniformis. *Ziet de Plaat* VII. *letter* T. *daar men haar van boven ziet, en letter* V. *van onderen: wegens haare zeltzaamheit hebben wy nodig geagt haar dus tweevoudig te vertoonen. Zy is ons mede toegezonden door den* Heere Doctor D'Aquet.

---

# XII. HOOFTDEEL.

## *Van den Cancer Terrestris tenui testa: Cattam Darat.*

DE Landkrabben zyn mede van verscheide soorten, waar van wy in dit Hooftdeel de dunschaalige zullen beschryven, waar van zommige mede in 't water gaan. *Verscheide soorten van land Krabben.*

*Cancer Rubris Oculis.*

*Cancer Rubris Oculis*: is uit den ronden wat langwerpig, ongezaagt, op den rugge geſchildert met bleekgeele bloemtjes. De oogen in de levendige zyn rood als Robynen, heeft twee korte dikke, rondachtige, en gladde ſchaeren, met korte tangen, aan 't uiterſte een weinig zwart, op de ſchaeren zwarte ſtipjes, met acht korte en dunne pooten, alle met klauwen; woont mede in de klippen.

*Haar gedaante.*

Haar naam in 't Latyn is *Cancer Rubris Oculis*, Amb. *Leytim. Hiu matta cou*, gemeen met de voorgaande *Cancer Caninus*, doch welke naam eigentlyk deze Krabbe toekomt, om dat haare oogen veel rooder zyn dan van de andere. Zy worden met de voorgaande voor Landkrabben gehouden, en alsze omtrent den ſtrand gevonden worden, en dat ze een effen ſchild, en geene haairen hebben, wordenze zomtyds gegeeten, 't welk dikwils mislukt; want op *Hitoelamma* is 't by mynen tyd gebeurt, dat een Vrouw met haar dogtertje niet meer dan de ſchaeren van zoodanige Krabben (men oordeelde dat het de voorgaande Hondskrabbe was, andere zeggen den *Cancer norius*) gegeeten hadde, en dood by 't vuur gevonden wierden, hebbende de ſtukken van de Krabben noch by haar leggen. Anders de algemeene tegenbaat voor alle zoodanige Krabben, is het ſchraapzel van zwart *Accarbahar*. De wortel van *Siriboppar*, van *Piſſang Swangi*, en van het ſnygras *Lalan* gedronken, of met *Pinang* geknauwt, en het ſap ingezwolgen, die deeze ſchadelyke koſt door 't braaken weder doen overgeven.

*De reden van zyn benaaming.*

*Zyn eetbaar, doch gevaarlyk.*

*Voorbeeld van een Vrouw en dogtertje,*

*Geneesmiddel hier tegen.*

*Gedaante van de Cancer Villoſus.*

De Cancer Villoſus is een ganſch ruige Krabbe, langwerpig van lyf, twee en drie vinger breed, en een duim lang, het ſchild gantſch bedekt met grove borſtels, als of het een Zeeappel was, rond en effen van buik. De ſchaeren zyn mede ruig, kort en dik, heeft zwarte tangen en acht korte pooten. Men houd hem voor een medeſoort van de groote ſchadelyke; is niet eetbaar, woond in 't zand onder klippen, zyn alle rond van buik, en den ſtaert vaſt daar aan.

*Verſcheide benaming, en reden waarom,*

Haar naam in 't Latyn is *Cancer Villoſus*, Mal. *Cattam Bulu*, Amb. *Yu Huta*, dat is, *Cattam Rompot*, van de ruigte die hy over 't lyf draagt.

*Cancer terreſtris, tenui teſta. Van deze zyn veelderlei ſoorten, doch alzoo de Schryver ons geen Afbeeldingen heeft toegezonden, en men ook die niet heeft konnen magtig worden, hebben wy dezelve hier ook niet vertoont.*

---

# XIII. HOOFTDEEL.

## *Van den Cancer Vocans: Catam Pangel.*

*De Cancer Vocans. Haar gedaante, Zie de plaat X. letter E.*

DEze Krabbetjes behooren ook onder de *Hippos*, maar zy zyn ſchaars, een duim breed lang, ſchier vierkantig, voor breedſt, en achter toeſmallende, met effene kanten. De gekookte word niet rood, maar blyft blauwgroen. De oogen ſteeken verre uit, aan dunne ſteelen; hebben acht gemeene ſmalle en gladde pooten, twee zeer ongelyke ſchaeren, waar van die aan de rechter hand veel grooter is dan het lyf, aan de kanten en aan 't voorſte lidt ſcherp, op den rugge korrelig, en van binnen met ſcherpe tantjes. Het ſchild is wel bultig, doch glad; de nypers van de ſchaeren hebben altyd een ander koleur, en zyn of geel, of rood; zoo is ook de bovenſte nyper lichter, of witagtiger dan de onderſte. De ſchaer aan de ſlinker zyde is kleener dan eenige poot, met twee ſubtile knypers. Zy woont op vlakke zandige ſtranden, en by afloopend water ziet men haar geduurig met de grootſte ſchaere boven 't hooft zwaaijen, als of ze de lieden roepen wilde, en als men haar bykomt, zoo verbergt ze zig in 't zand; zy is dik van lyf, en eetbaar.

*Haar woonplaats.*

*Is eetbaar.*

*Cancer Vocans.*

Haar naam in 't Latyn is *Cancer Vocans*. Maleits *Cattam Pangel*, dat is, de Roeper om reden, als boven.

Het

Het ſchild aan den rauwen is meeſt zwartachtig, met witte puntjes als Characters, en de lange oogen kan hy ter zyden in zekere keepen leggen. Hy kan zoo ſnel loopen, dat hem een menſch qualyk kan achterhaalen, en als men hem op 't lyf komt, zoo vergraaft hy zich zoo ras in 't zand, dat men hem met uytgraaven qualyk betrappen kan. De menſchen verachten ze tot de koſt, om datze zoo kleen zyn, maar niet de Eenden, die de kleenſte najaagen, opgraaven, en inſlokken. De *Mippi* worden beſchreven by *Plinius*. lib. 9. cap. 31. *Ariſtoteles*. lib. 4. *Animalium* noemtze *Hippeas*, dat is, Ruiters, zy zeggen beide dat men ze vind op de ſtrand van *Phænicien*, doch *Bellonius* heeftze op de zandige *Syrtibus* gevonden.

*Is niet eetbaar.*

*Word door verſcheide Schryvers Hippi genaamt.*

*Cancer Vocans. Zie de Plaat X. letter* E.

---

# XIV. HOOFTDEEL.

## *Van de Cancer Spinoſus: Cattam Baduri.*

DIt zyn lelyke ſoorten van Krabben, waar van wy twee ſoorten in dit Hooftdeel beſchryven. De eerſte ſoort is rondagtig van lyf als een Spinne, twee en drie vinger breed van ſchild, achter breed en rond, voor wat ſmalder, alwaar aan 't hoofd een lapje af hangt, in twee hoornen verdeelt, gelyk de kop van een Springkhaan, aan de zyden met noch eenige kleendere dorens; boven dit lapje ſtaan noch twee uitſteekende dorens of hoornen, en daar agter over 't geheele ſchild noch veel andere mindere, zoo dat hy geheel doornagtig is, vuilgrauw en altyd met moſch bedekt. De pooten en ſchaeren zyn mede doornagtig; het lyf is meeſt uitgevult met een vuilbruine vochtigheit, en weinig vleeſch, daarom zy niet gegeeten word. Men vind haar op ſtrand by aflopend water onder de klippen, maar nooit op 't drooge land.

*Cancer Spinoſus. 1. ſoort.*

*Haar gedaante, zie de plaat VIII. N°. 1.*

*Is niet eetbaar.*

*Haar verblyf.*

Haar naam is in 't Latyn *Cancer Spinoſus*. Maleits *Cattam Baduri*, Amboins *Leytim: yhu* of *hyu*, *makeku huta*, dat is, *Pickol rompot*, of Moſchdraager, by andere *Hyu hatu talae*, om dat hy in de holligheit van de Koraalſteenen woont, inzonderheit als het in zee waait.

*En benaming in verſcheide taalen.*

De tweede ſoort van de *Cancer Spinoſus*, is de *Longimanus*, een lelyk en affchuwelyk dier, wiens lichaam mede een Spinnekop gelykt, ontrent twee duimen breed, achter en voor ſmal, mede met een overhangend lapje of ſnuit aan 't hooft, in een ſtompe ſpits toeloopende; het ſchild heeft achter drie bulten, en is daarenboven vol korte doornen en wratten, die aan de levenden altyd met moſch en andere vuiligheit bedekt zyn, dat men hem qualyk bekennen kan. Aan den buik heeft hy een diepe keep, daar in hy den ſtaert verbergt, een ſmalle borſt, en daar aan 8 korte pooten. Behalven die heeft hy noch twee ongemeene lange ſchaeren, zoo dat de geheele Krabbe niet dan ſchaeren ſchynt te zyn, gemaakt van twee lange en een kort lid, ieder lid vyf, zes, en meer duimen lang, een vinger dik, en ſchier driekantig, waar van de binnenſte korrelig zyn, de derde of buitenſte is doorgaans met ſtompe doornen bezet, zommige groot, zommige kleen, en de groote verdeelen zich in andere mindere, ook met moſch bedekt. Het voorſte lid eindigt in een korte ſchaer, waar van de onderſte tange nederwaarts geboogen ſtaat; de koleur aan beide ſoorten is vuilgrauw, of rookachtig, word ook nooit rood aan de gekookte. Deze laatſte houd zig meeſt op den grond van de Zee op, dies hy zelden gevangen werd; hoewel hy ſomtyds in de Bobbers kruipt, en ook wel met de netten opgehaalt word. Men vindze zomtyds zoo groot, dat de uitgeſtrekte ſchaeren meer dan een elle beſlaan, en de Viſſchers hebben een affchouw daar van, als voor een leelyk Zeegedrogt, weshalven zy hem gemeenlyk weder

*De 2. ſoort.*

*Haar gedaante.*

*Wonderlyke ſchaeren dezer Krabben.*

*Zyn heel met moſch begroeit.*

*Houd zich in zee.*

*Is niet eetbaar.*

weder over boord ſmyten, houdende hem voor onnut, ja ſchadelyk om te eeten.

*Haar benaming, en reden waarom.* Tot onderſcheid van de eerſte, mag men haar noemen *Cancer Spinoſus longimanus*, in 't Amboins komt haar eigentlyker, dan de voorgaande, den naam toe van *Yhu makeku huta*, dat is, Moſchdrager, waar mede hy altyd bedekt is. Als ook *Yu maccar*, dat is, *Cateam duri Sagu*.

*Waar gevonden worden.* De eerſte ſoort word veel op Amboina gevonden, inzonderheit by *Weynitoe* op vlakke ſtranden, van zand en kleene ſteenen gemaakt, en word voor eetbaar gehouden; maar de tweede, of Langhand, is in *Amboinaas* inham meeſt onbekent, en werd voor ondeugend gehouden.

*Een derde ſoort.* De *Cancer Spinoſus* heeft noch een gemeene Strandſoort, is 2 duimen breed, en wat langer, voor met een afhangend ſchildje, als of hy een lapje over den mond had, het achterlyf is wat breeder, en loopt rond toe, na 't fatzoen der Spinnekoppen. De pooten zyn redelyk lang, maar de ſchaeren veel korter dan aan de *Longimanus*, voorts overal ſteekelig en knobbelig, op den buik of aan de borſt haairig.

*Een vierde ſoort. Doch heel zeltzaam.* Noch een grooter en zeltzamer Krabbe komt zelden voor den dag, om dat hy zig diep in de Zee ophoud. Haar lichaam is 4 duimen breed, na voor en ſmal toelopende, daar men ſchier niets dan een knobbelige neus, en twee kleene oogjes by malkander ziet. De geheele rug is vol knobbelen, met klooven tuſſchen beiden, en daar in zeemoſch, en kleene kraalſtruikjes. Zy heeft lange ongewoone ſchaeren, ieder 9 duim lang, met diergelyke knobbelen bezet, en daar aan noch dit byzonders, dat de twee lange leden tuſſchen beide noch een korter hebben. De 4 andere voeten ter wederzyden, hebben haare gewoone gedaante, behalven dat ze aan 't achterſte aan drie zyden met veele ſcherpe takken bezet zyn. De koleur is rood en wit geſpikkelt; zy heeft kleene baartjes, die zy in holle geutjes onder de neus verbergen kan. d'Ambonezen zyn 'er zoo bang voor, dat ze haar met de fuik of vishoek ophalende, ſtraks weder in zee ſmyten, want ze houden haar voor ſchadelyk tot de koſt, hoewelze geen exempel konnen aanwyzen, dat ze in 't eeten leed heeft gedaan. Op Celebes Ooſtkuſt heeft men ze noch eens zoo groot, alwaar ze meede voor ſchadelyk gehouden worden. Op haar rug en ſcharen dragenze meerendeels 't een of ander Zeegewas, doch meeſt de witte kraalboortjes, (*Lithodendrum calcarium*) waar uit men kalk brand, en daarom worden ze dikwils door een holle Zee op ſtrand, en in ſtukken geſmeeten.

*Haar gedaante, zie de Plaat* IX.

*Word voor onnut gehouden.*

*En zyn veeltyts met Koraal takken begroeit.*

Cancer Spinoſus, *zie de Plaat* VIII. N°. *Cancer Spinoſus Longimanus. Deze afbeelding ontbrak, doch de Heere Doctor* d'Acquet *heeft twee afbeeldingen hier toe beſchikt, namentlyk de Cancer Spinoſus Longimanus, Major.* N°. 2. *en Minor* N°. 3. *en daar beneffens een der alderraarſte Kreeften. De Cancer. Aragnoides, zie dezelve Plaat* N°. 4. *en* N°. 5. *is de Cancer Florides. De Heere* d'Acquet *heeft ons noch toegezonden een ongemeene groote Krabbe, by den Schryver bekent, voor de vierde ſoorte van de Cancer Spinoſus, die by ons genaamt word de Rotskrabbe, om dat dezelve in 't aanzien wel een Rots of Koraalſteen gelykt, zie de Plaat* N°. IX.

---

# XV. HOOFTDEEL.

## *Van de Cancer Floridus: Cattam Bonga.*

*Cancer Floridus. Zyn geſtalte, zie de Plaat* VIII. N°. 5.

DEze is in gedaante van een gemeene Krabbe, langwerpig van ſchild; ſchaars twee duimen lang, twee en een half breed, en dikachtig van lyf; het ſchild is met veele peukeltjes verciert, bleek van verwe, en daarenboven met geele plekken geſchildert, dewelke aan zommige linien, aan andere plekken, en bloemtjes verbeelden. Aan de kanten is het ſchild ſcherp, aan ieder zyde met een hoekje of tand. De ſchaeren zyn naar gelykheit des lyfs dik, rond, doch kort, met peukeltjes en korrels bezet, als 't lyf, en daar aan de ſcherpe nypers of tangen, kaſtaniebruin,

yoorts

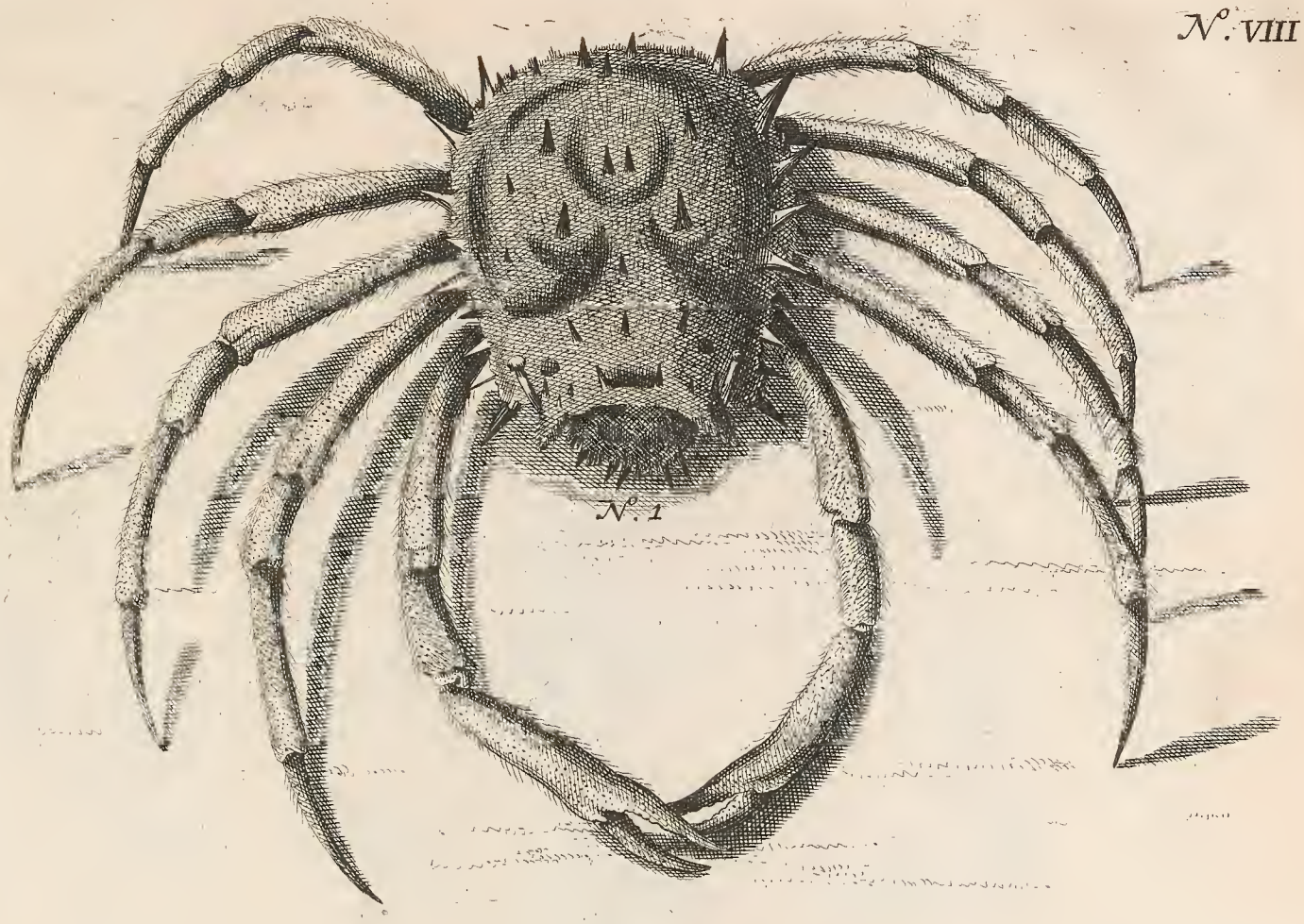

N°. 1

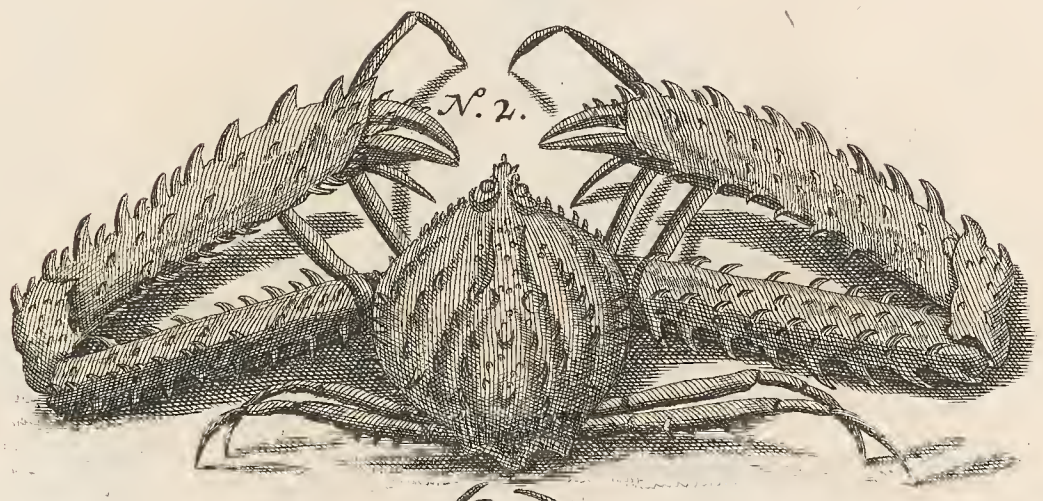

N°. 2.

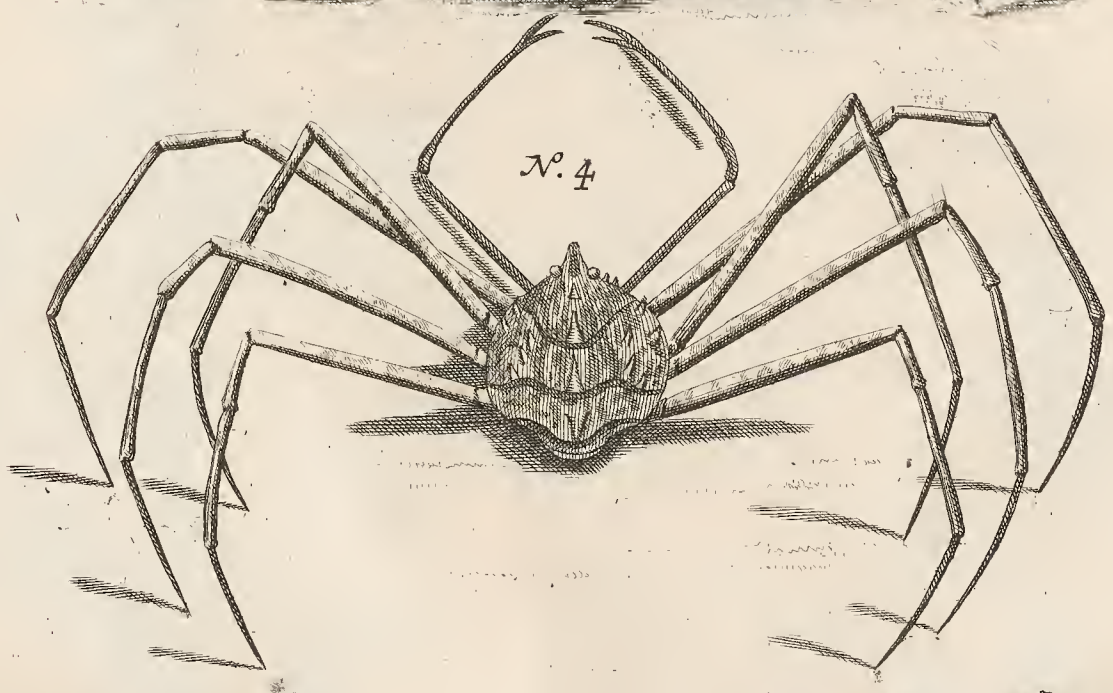

N°. 4

N°. 5

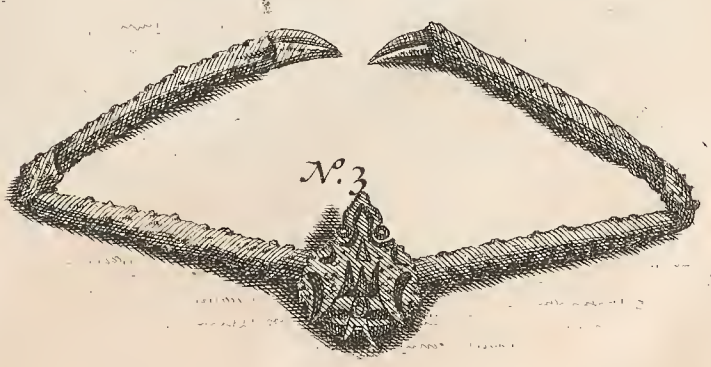

N°. 3

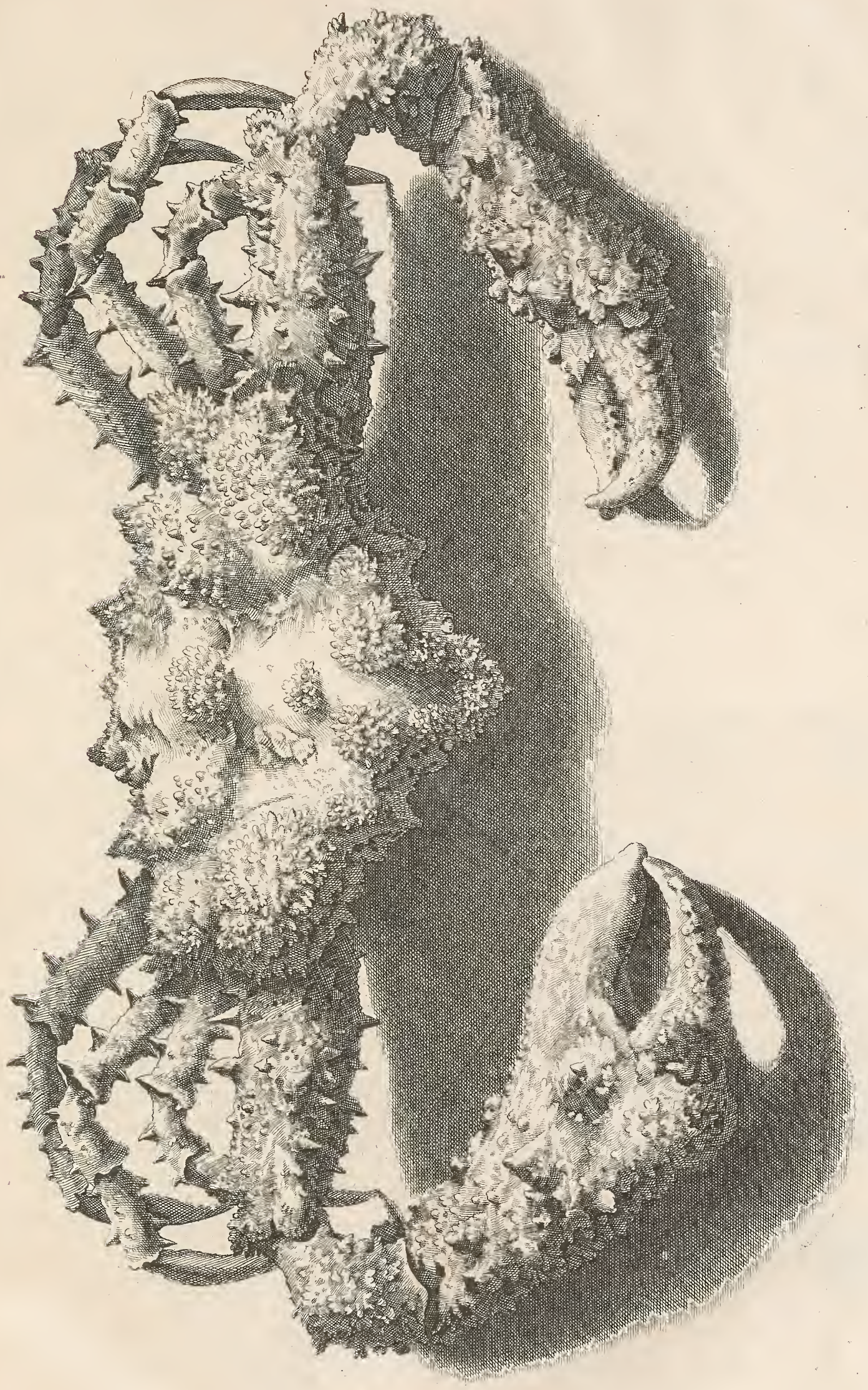

voorts 8 gewoone pooten in ſcherpe klauwen eindigende, die mede bruin en ruig van korte haairtjes zyn. Zy woond by aflopend water op den ſtrand, en by hoog water kruipt zy zomtyds op de drooge klippen, daar zy by wylen haare oude huit aflegt, die men dan zoo geheel vind, met pooten, ſchaeren en al, aerdig geſchildert en dun, dat men qualyk merken kan, waar het beeſt uitgekroopen is, 't welk men echter van onderen gewaar word, tuſſchen den buik en den ſtaert, alwaar deze leege huisjes geopent zyn. *En verblyfplaats.* *Verwiſſelt van huit.*

Haar naam in 't Latyn is *Cancer Floridus*, Maleits *Cattam Bonga*, dat is, Bloemkrabbe, om dat zy onder alle het ſchoonſte ſchild heeft, als of het met bloemen bezaait was: De *Amboneezen* noemen haar mede *Yu Nikimetten*, dewyl de einden van de ſchaeren zwartachtig zyn, waarom zy onder die geene gerekent word, die de Natuur getekent heeft om niet te eeten, gelyk ze dan word gehouden voor eene kleene ſoort van den grooten Zwarttant, hier na in 't 18 Hooftdeel beſchreeven. Zy word niet gegeeten, dewyl de Inlanders een gemeen merkteken hebben, dat alle Krabben, wier ſchaeren aan de nypers zwart of bruin zyn, tot de koſt niet deugen, als of ze van Natuuren getekent waaren. *Reden waarom zy zoo genaamt word.* *Is niet eetbaar.* *En waarom.*

Cancer Floridus. *Zie de plaat* VIII. N°. 5.

---

# XVI. HOOFTDEEL.

## *Van den Cancer Noxius: Cattam Pamali.*

DEze Krabben worden voor de regt ſchadelyke gehouden, en zyn niet van eenderlei gedaante. De gemeenſte verſchilt niet veel van de eetbare Zeekrabben, doch is wat grooter en dikker van ſchild, 't welk bleek of witachtig is, met roode plekken en Characters als bloemen geſpikkelt, op een andere manier als den *Cancer Floridus*, wiens ſchild met veele peukeltjes verciert is, maar komt overeen met den *Cancer ruber*. Haare oogen ſtaan ver buiten 't hooft, en zyn rood, met groote ſterke ſchaeren; Zy kruipt zomtyds in de Bobbers, doch opgetrokken zynde, word ze ſtraks weg geworpen, om dat ze voor ſchadelyk, ja doodelyk gehouden word: Immers het is in mynen tyd gebeurt op *Hitoelamma*, dat zekere Vrouw van een Krabbe, maar de eene ſchaer op koolen gebraden eetende, vermits ze deze Krab niet kende, by het vuur zittende, in ſlaap gevallen is, wordende daar ter ſteede dood gevonden, gelyk ook haar dogtertje, dat mede daar van at, en kort daar na ook ſtorf, doch alvorens aanwees de Krabbe waar van ze gegeeten hadden; waar van mede boven het XII. Hooftdeel te zien is. De Natuur heeft dan wyslyk geſchikt, dat dit ſchadelyk Beeſt alleen op den grond der Zee zig ophouden, en niet op den ſtrand komen zoude, op dat 'er niet veele menſchen, die hunne koſt by aflopend water op ſtrand zoeken, door beſchadigt wierden. *Cancer Noxius, waar van verſcheide ſoorten zyn.* *Met den Cancer Floridus vergeleeken.* *Is tot ſpyze onnut, ja doodelyk.* *Voorbeelt hier van op Hitoelamma.* *Houdzig op den grond der Zee.*

Haar naam in 't Latyn is *Cancer Noxius*: Maleits *Cattam Pamali*: Amboins, op Leyt; *Yu-Umali*: op Hitoe *Lilu-Umali*, dat is, *Cancer Infauſtus*, of ſchadelyke Krabbe; als ook *Cattam Biſa*, venynige Krabbe, gemeen met de voorgaande. *Haar benaming in verſcheide taalen.*

# XVII. HOOFTDEEL.

## *Van den Cancer Ruber: Cattam Saliſſa.*

*Cancer Ruber.*

*Haar gedaante, Zie de Plaat X. N°. 1.*

DIt is een zeltzame Krabbe, en word weinig gevonden, wat grooter dan een gemeene Zeekrabbe, 4 duimen lang, en vyf breed, onder alle de dikſte van ſchild, 't welk glad en effen is, een mes dik, aan ieder zyde heeft het een ſtomp, hoek, oftand, noch een by ieder oog, en noch vier aan't voorhooft, ſtomp en rondagtig. De oogen zyn kleen, en ſchuilen in kleene gaten. Het ſchild heeft onder aan den buik twee ſtukken, die daar aan ſchynen gezet te zyn, en met'er tyd als halve Maanen afvallen; de ſchaeren en pooten zyn noch onbekent, dewyl my t'elkens de bloote ſchilden gebragt wierden. De koleur van 't ſchild is rood, zelfs aan de levende, als zy uit Zee komt, doch niet doorgaans, want het ſchild zelfs is bleek, maar daar op ziet men groote roode plekken, van coleur als de afgevallene bladeren van den Boom *Saliſſa*, of *Catappan*, die rood zyn als een gekookte Kreeft, waar van de drie grootſte als dubbeltjes op den rugge ſtaan, 3 kleender by den ſtaert, en zomtyds vier, en noch 4 by de oogen. Dit teiken heeft de Inlanders bewogen, dat ze haar mede voor verdacht houden, en tot denkoſt niet willen toelaaten. Immers in het dorp *Hucconalo* wierd zy my getoont, dat ze aan zommige Lieden zoude ſchade gedaan hebben, die haar in den *Amboinſen* inham gevangen, en onvoorzigtig gegeeten hadden; daarentegen andere Inlanders verklaarden, dat zy by haar gegeeten wierden. Deze Krabbe heeft 11 of 13 roode oogen, op het ſchild in 3 ryen, de grootſte als een ſtuiver. Die van *Hucconalo*, zoo andere willen, hebben haar ten onregte ſchadelyk genoemt, want op *Caybobbo* en *Bonoa* word zy voor de beſte gehouden, zynde vol geel vet, en vol vleeſch, hiet op *Bonoa*, *Moele pipi*, dat is, Geſchilderde wangen.

*Is noch weinig bekent.*

*En met bloetroode vlakken.*

*Word van zommigen voor oneetbaar;*

*En van andere voor goet gehouden.*

*Haar benaming in verſcheide taalen.*

Haar naam in 't Latyn is *Cancer Ruber*; Maleits *Cattam Saliſſa*, Amboins op Leytim: *Yu Sariſſa*, op Oma *Yeu Sariſſa*, want *Sariſſa* noemen ze op Leytimor, 't welk de Hitoeſen *Saliſſa* uitſpreeken, in 't Maleits den Boom *Catappan*.

*Catam Tambaga, of Koperkrabben.*

*Waarom zoogenaamt.*

Onder de bovenſtaanden *Cancer Aneus*, zoo wel als onder den voorgaanden *Cancer Noxius*, behoort de navolgende, genaamt *Cattam Tambaga*, dat is, *Cancer Æneus*, of Koperkrabbe, dewyl ze rood of Koperverwig is, wanneer zy uit Zee komt, niet veel grooter dan een gemeene Krabbe, ook in gedaante niet veel daar van verſchillende, doch ganſch kaal van haair over 't geheele lyf, behalven eenige zagte haairtjes beneden aan de pooten. Het ſchild is digt gemarmert met bruine oogjes, doch omtrent den ſtaert heeft zy 3 regt roode plekken, waar van de middelſte vierkant, en de twee ter zyden langwerpig zyn; noch heeft zy eenige verhevendheden, eene geſlote Beurze verbeeldende, welker mond naar agteren ſtaat; zy heeft twee kleene oogen, die diep verborgen ſtaan, tuſſchen de kerven van 't hoofd, en ganſch geen baerden. De nypers zyn git zwart, doch niet ſcherp getand; de agterſte en breedſte pooten leggen met het agterſte en breedſte deel of lidt op het achterlyf, bedekkende het zelve tot aan den hals van de Beurs, waar mede zy ſchynen het agterlyf te beſchermen. De pooten eindigen in korte ſtompe doorntjes. De buik is mede rood en wit gemarmert. Van deze Koperkrabbe word getuigt, dat ze volkomen ſchadelyk is; gelyk zy ook zelden voor den dag komt. Over 't geheele lyf is zy glad, en blinkende als porcelyn.

*Haar gedaante. Zie de Plaat XI. No. 4.*

*Word voor ſchadelyk gehouden.*

My is eene Krabbe van *Yu Sariſſa Aſſaboedi* toegebragt, onder den naam van *Yu Sariſſa*, of *Cattam Catappan*, van de bovenſtaande niet veel verſchillende, behalven dat zy zoo rood van ſchaal niet is; de rugge is in 't midden bleekgeel van grond, ter zyden af bruin, met een groote roode plek midden op den rugge, en aan weêrzyden noch vyf mindere,

*Cattam Catappan.*

N°. 1.

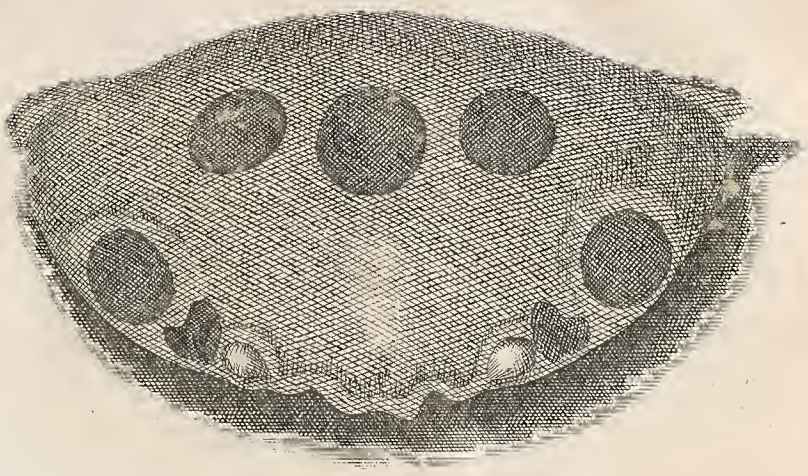

N°. 2

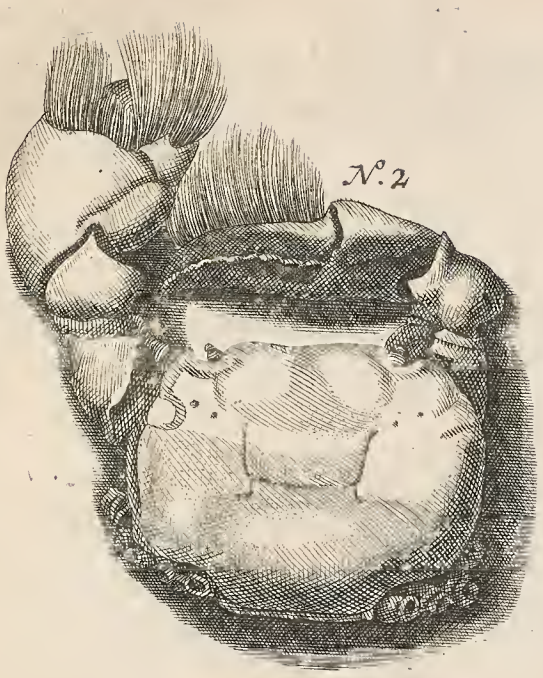

N°. 3

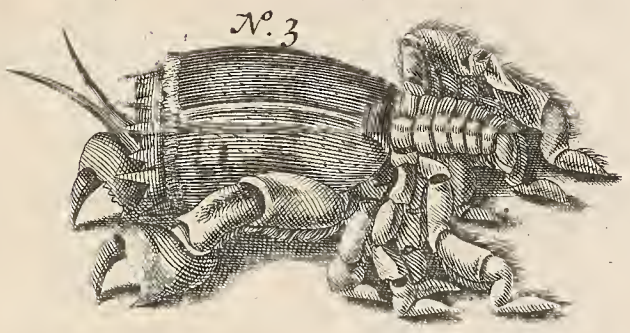

C

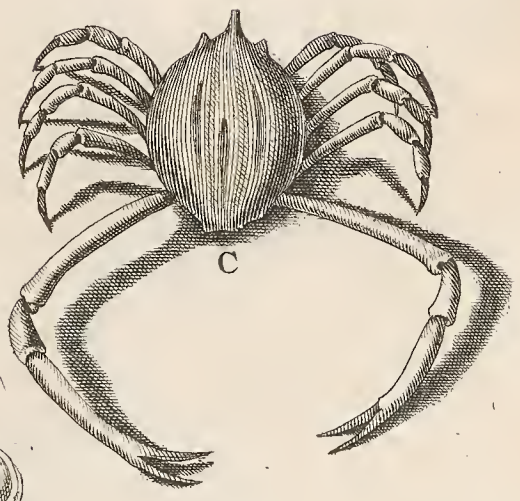

N°. 4

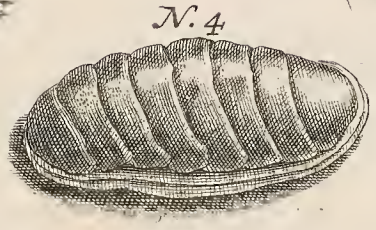

A

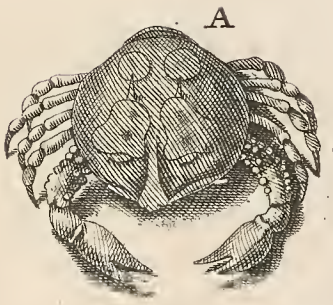

B

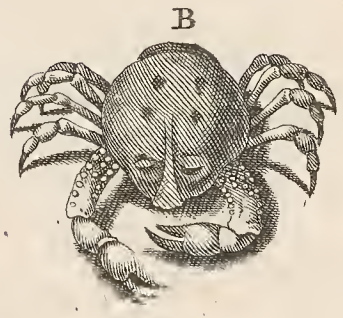

N°. 6

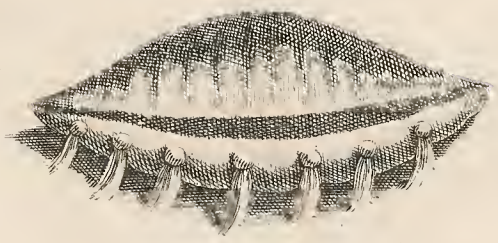

D

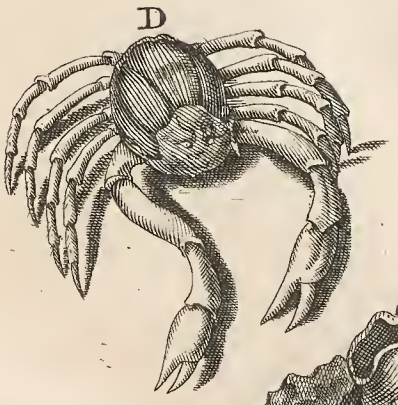

E

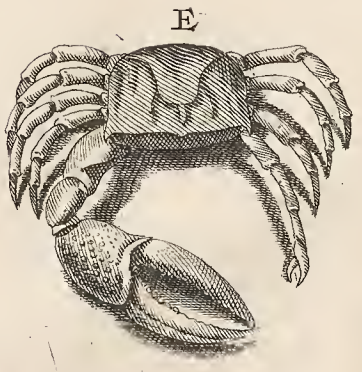

N°. 5

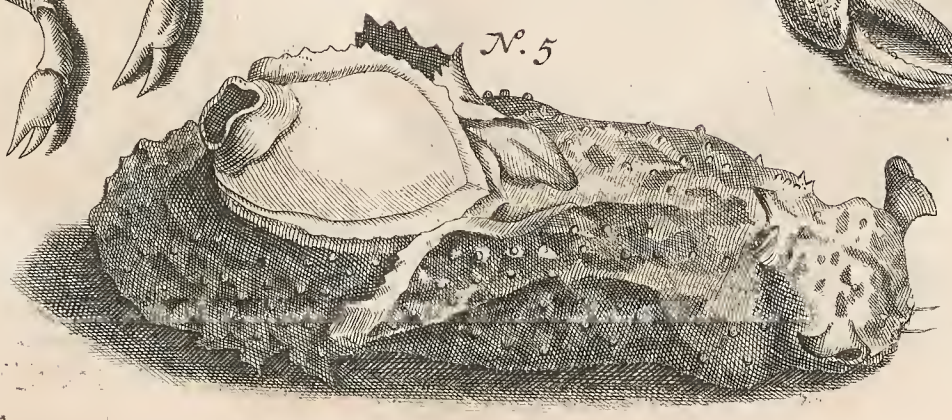

mindere, alle rood, aan de kanten van de ſchaal weinige korte ſtompe doornen. De buik is hoog verheven, heeft ter weêrzyden vier gladde pooten, en daar aan lange zwarte klauwen; de regte ſchaer is tweemaal zoo groot als de ſlinker, beide met zwarte tangen; agter bleekgeel en mede glad, de oogen ſteeken niet ver uit, en zyn witachtig of bleekgeel, voorts heeft zy geene Baerden.

Cancer Ruber. *Zie de Plaat* X. N°. 1. *Ons toegekoomen uit het Kabinet van den Heere de* Jong. *De* Cancer Ænus, *alzoo ontbrak, is ons door den Heere Doctor* d'Aquet *bygezet: zie de Plaat* XI. N°. 4.

---

# XVIII. HOOFTDEEL.

## *Van den Cancer Nigris Chelis: Cattam Gigi itam.*

DEze Krabbe is op den rug donkerbruin zonder plekken, maar aan de kanten ſcherp gezaagt, mede zonder baerden; aan den buik ziet men twee ſchaeren even groot, achter bleekgeel, en voor zwart; de pooten zyn ganſch ruig en ſteekelig, doorgaans met twee rye korte doornen; alle bleekgeel en met haair bezet; de twee agterſte pooten zyn zeer kleen, en agterwaarts geboogen, heeft witachtige en heldere oogen, die by nacht blinken als Juweelen; als men met een brandende *Dammar* in Zee gaat, en heeft gemeenlyk een kleender by zig.

*Cancer Nigris Chelis.*

*Haar gedaante.*

*Heeft blinkende oogen.*

De kleender is mede geheel bruin, heeft een ſchildje met geele linien als Characters, vol bulten, en zoo gekrult als of het uitgeſneden was, met weinige hoeken aan de kanten, en zonder baard, de ſchaeren zyn aan 't voorſte korrelig en donkergeel met zwarte nypers, de pooten van boven glad, van onderen haairig. Men vind ze op de Eilanden voor *Aſſahudi*, leggende op den hoek van *Nuſſanive*, daar ze in de Bobbers kruipen, en van de Viſſchers opgetrokken zynde, ſtrax weg geworpen worden.

*Een tweede ſoort wat kleinder.*

*Waar gevonden word.*

De grootſte is my noch onbekent, behalven de ſchaeren, die groot en ſterk zyn; het eerſte en tweede Lidt hebben aan de kanten groote uitſteekende dorens, het voorſte is ganſch korrelig, met eenige vooren, de tangen of nypers zyn zwart, met ſcherpe tanden van binnen, aan de gekookte violet-bruin, maar de reſt is bleekrood. Zy word mede onder de ſchadelyke gerekent, dies aan haer geld de waarſchouwinge van den Poëet:

*Is weinig bekent.*

*En niet eetbaar.*

*Hic niger eſt hunc tu Romane caveto.*

Haar naam in 't Latyn is *Cancer Nigris Chelis*: Maleits *Cattam Gigi itam*, en zoo in 't Amboins, *Yu niki metten*, dat is, Zwarttant, want de Maleiers noemen *Gigi* of Tant, het geen wy Schaeren noemen.

*Haar benaming in verſcheide taalen.*

---

# XIX. HOOFTDEEL.

## *Van den Cancer Lanoſus: Cattam Biſa.*

DEze zeltzame Krabbe word ook weinig gevonden, 't welk eene wyze beſchikking der Natuur is, dat men haar zelden vind, en dat ze zig ophoud in de diepte der Zee want deze en de voorgaande Zwarttand worden voor de regt ſchadelyke Krabben gehouden. Zy is omtrent twee vuiſten groot van lyf, een halve voet lang en breed, hoogbultig van rug, aan de kanten met 4 of 5 ſtompe

*Cancer Lanoſus*

*Is zeltzaam.*

*En by de voorgaande vergeleken.*

*Haar geſtalte. Zie de Plaat* XI. No. 1.

tanden, en het hooft loop ſpits toe, daar kleene oogen digt by malkander ſtaan, of in de gaten ſchuilen zonder baarden, doch by den mond ſtaan ten wederzyden 4 ſpitze klauwen, 't welk haar handen zyn. Zy heeft twee merkelyke groote en lange ſchaeren, in ſterke tangen eindigende, die bloot en wit zyn, gefatzoeneert als den bek van een Papagaai. Het agterſte lidt van deze ſchaer is, naar gewoonte, ſchier driekantig, waar van de eene kant gezaagt is, voorts heeft ze aan ieder zyde vier pooten, van ongelyke groote, want de twee voorſte zyn de langſt, en aan het middelſte lidt wat krom gebogen, en voor aan met een korte ſcherpe klauw als een vogelpoot; de derde voet is pas half zoo lang, en de vierde is noch kleender, en ſtaat ſchier op den rugge, beide gewapend met kleene ronde klauwen, den angel van een Scorpioen gelyk, doch met dit onderſcheid, dat d'angel van den derden voet inwaarts ziet, en die van den vierden uitwaarts. Tegen over deze klauwtjes ziet men noch een ander en veel korter, met het eerſte de gedaante van een ſchaer makende, waar mede zy ook nypen kan, 't welk men ook eenigzins ziet aan de twee voorſte pooten. De geheele ſchaal, pooten en ſchaeren, zyn bekleed met een vuilgrauwe moſchagtigheit, in 't gevoel als wolle laken, doch aan de kanten, ſchaeren, en pooten, wat ruiger, als borſtels, en deze wol hangt haar zoo vaſt aan, dat men die maar effen afſchrapen kan, daar onder ziet men dan de ſchaal, doorgaans dood bleek, op den rug en aan de ſchaeren redelyk dik; binnen heeft zy geen byzonderlyk vleeſch, maar is vol van een bruinzwarte vochtigheit, die het water paers verft, als men haar kookt. Het is een leelyk beeſt van aanzien, en word voor ſchadelyk gehouden, weshalven de Viſſchers haar in de Bobbers krygende, ſtrax weder in 't water ſmyten.

*Is wolagtig ruig.*

*En leelyk van aanzien.*

*Haar verſcheide benaming.*

Haar naam in 't Latyn is *Cancer Lanoſus*: Maleits *Cattam Biſa*, dat is, *Cancer Venenatus*. In 't Amboins *Yu Teku hutta*, dat is, een Krabbe die gras of moſch draagt.

*En word voor onnut gehouden.*

Onze Amboineezen, zoo Chriſtenen als Mooren, houden haar voor ſchadelyk, en ſmyten ze weder weg, als ze hem vangen, doch zoo my dunkt komt dezen afkeer meer wegens haare leelyke gedaante, dan uit ervaring. Want daar zyn Natien die haar zonder ſchroom op koolen braaden en eeten, al het vleeſch van 't zwarte bloed afzonderende. Dit doen de Inwoonders van *Bonoa* en die van *Serua*. Op de zelve wyze heeft men genoegzaame ervarenheit, dat den Visopblazer gegeeten zynde, doodelyk is, nochtans zyn 'er veele die hen zonder ſchade eeten, als ze maar weeten 't vleeſch af te zonderen van de ſlymerige aderen, waar in de ſchadelykheit ſteekt. Men hebbe wel aan te merken, dat als men in dit Boek zegt eenige Krabben venynig te zyn, zulks geſchied naar de gemeene, hoewel dolende manier van ſpreeken, want ze zyn niet vergiftig eigentlyk genomen, maar hebben een worgende en duizelig makende kragt, die men zomtyds met enkele Siroop van Suiker, of eenige vettigheit verdryven kan.

*Echter van anderen gegeeten.*

*Hoe bereid worden.*

*Tot goede ſpyze.*

*Voorval van diergelyke Kreeft.*

In 't jaar 1692 wierd'er zulk eene kleene gevangen, die met haar 4 agterſte pooten een Zeegewas, *Bafta Laut*, aan't eene eind kruiswys en zoodanig gevat had, dat het op haar lag als of het daar op gegroeit was, en zy bedekte zig daar mede als met een ſchild: Zy was in een Bobber gevangen, en als zy een tyd lang droog lag, zoo ſchuimbekte zy, en wierp veele hooge blaasjes op, gekoleurt als ſchuim van klaar zeepſop.

*Een andere met ſpongien op zyn rug begroeit.*

Een andere diergelyke Krabbe had haaren geheelen rug bedekt met een Zeegewas, van ſubſtantie ſpongieus, en in veele ſtompe ſpitzen of lappen verdeelt, gelyk een koraalſteen, daar een takje van zwart *Accarbaar* doorliep. Het ſchynt dat deze Krabben met haar ruige ruggen verſcheide dingen konnen vatten, en aan zig vaſt maaken, ſteekende zomtyds haare agterſte pooten in deze ſpongieuſe gewaſſen.

Cancer Lanoſus. *Zie de Plaat* XI. N$_o$. 1.

N.o 1

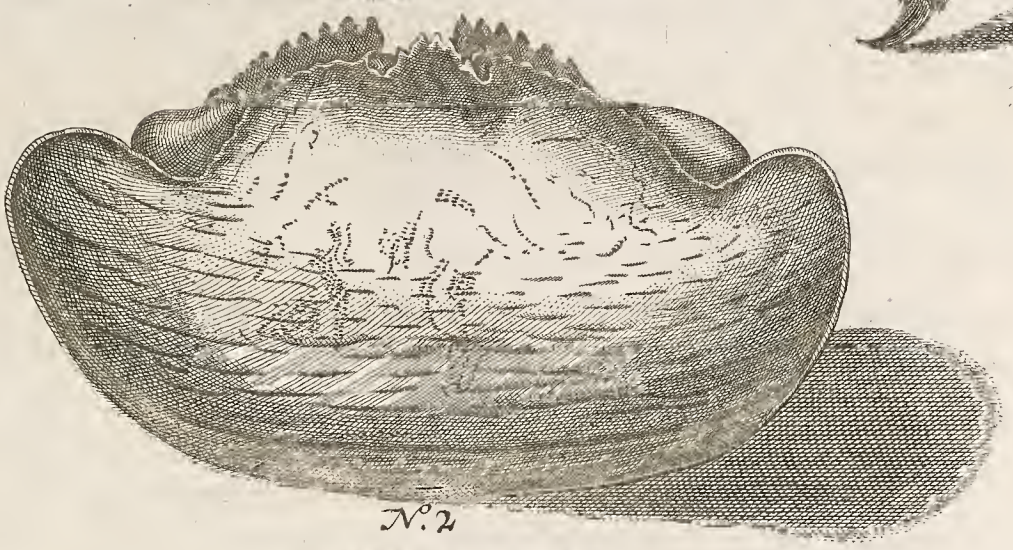

N.o 2

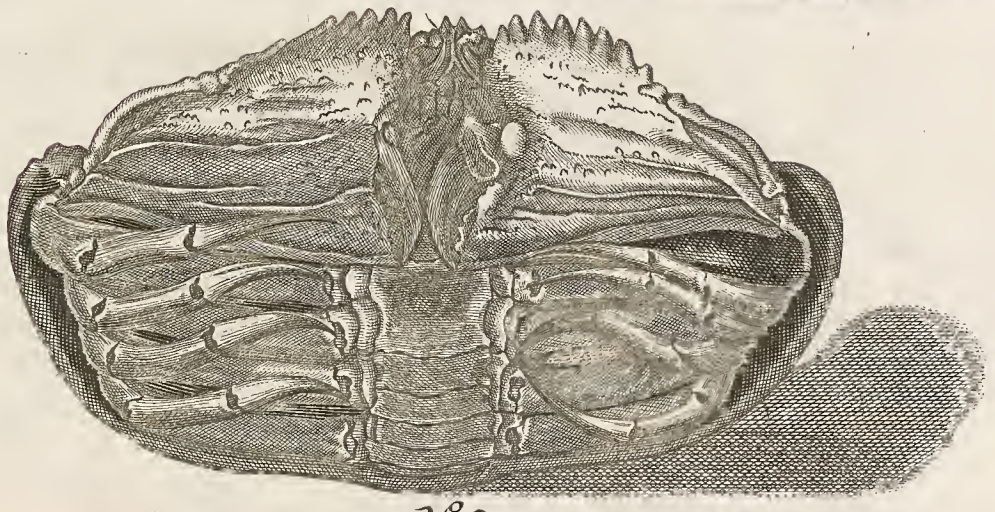

N.o 3

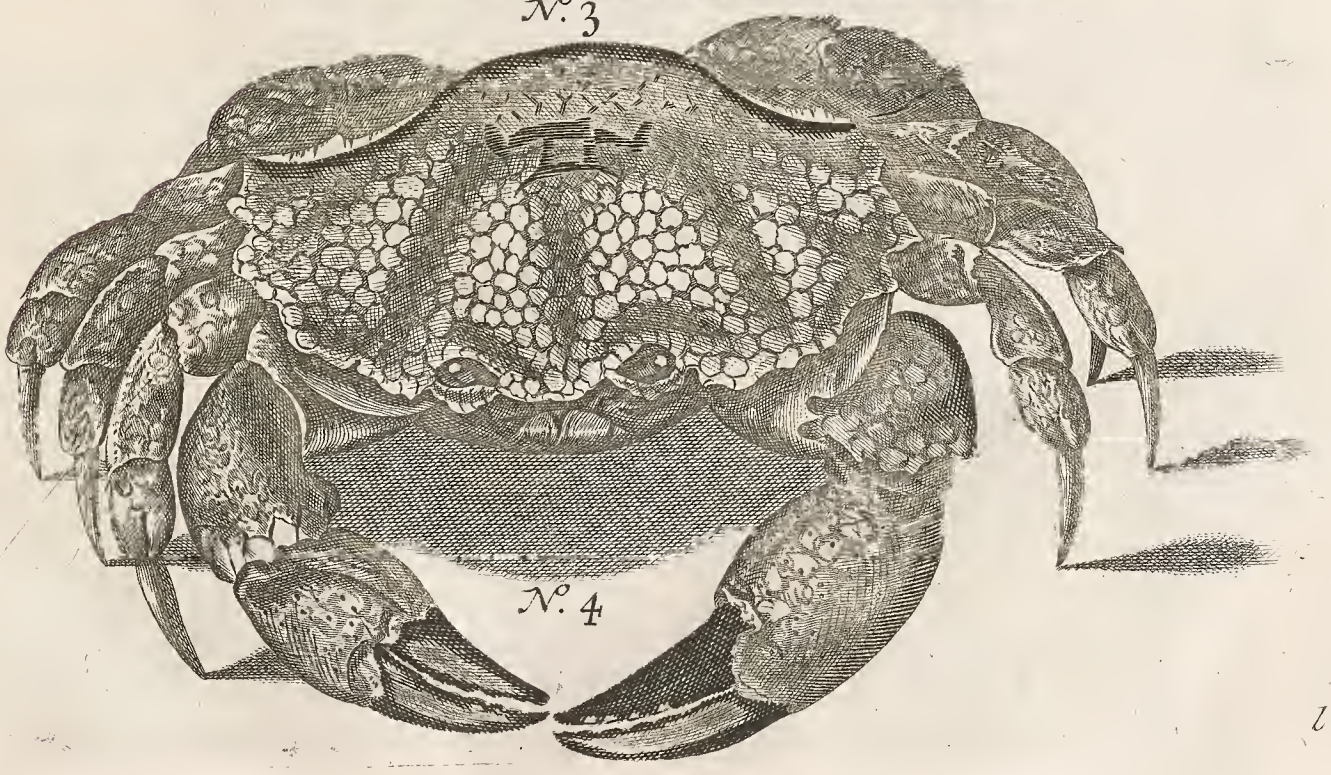

N.o 4

l

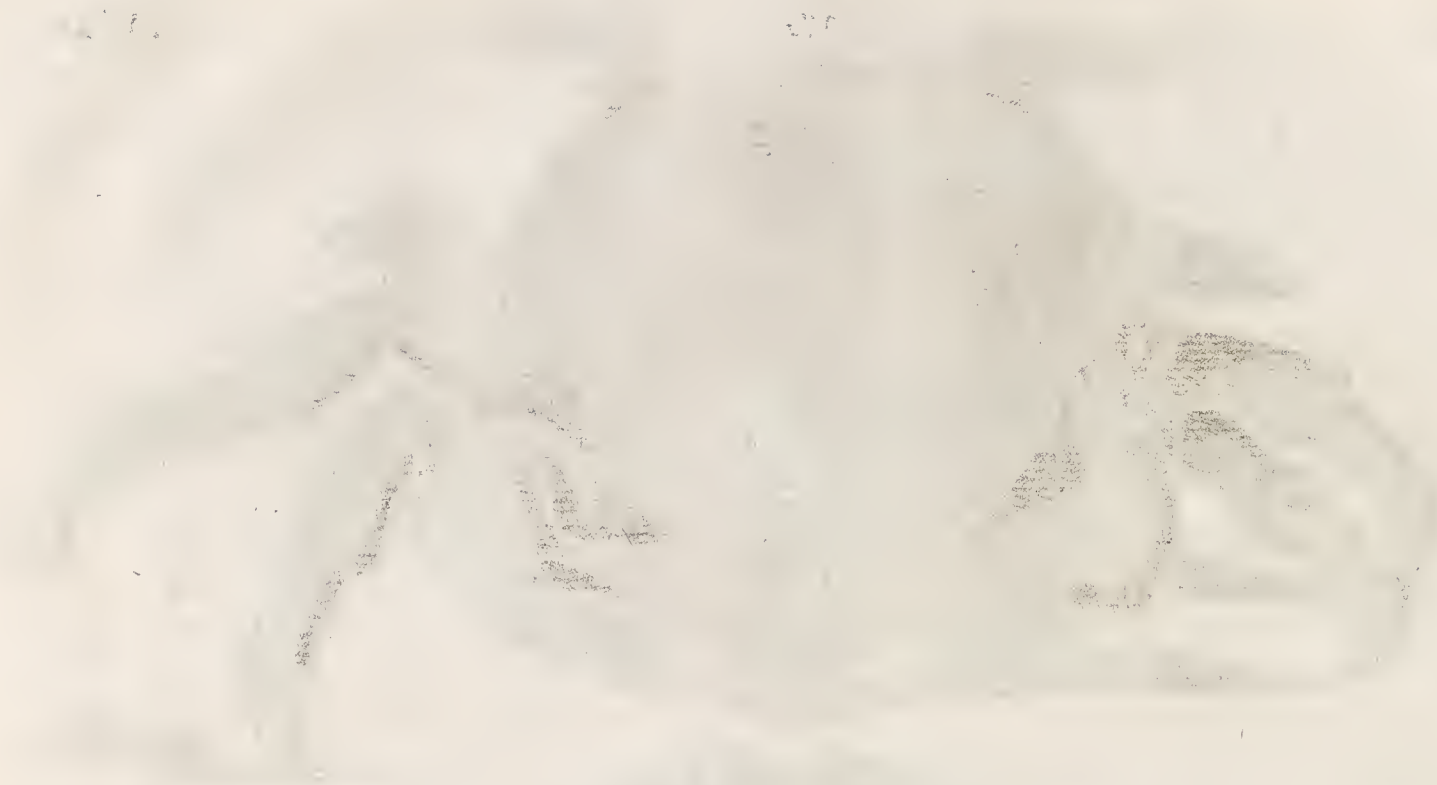

# XX. HOOFTDEEL.

## *Van den Cancer Calappoides: Cattam Calappa.*

*Cancer Calappoides.*

*Waarom zoo geneamt.*

*Haar gestalte. Zie de Plaat XI. No. 2. en 3.*

*Heeft schaeren als haanekammen.*

*Is by't Maanligt glanzig.*

*Zyn niet nut tot spyze.*

*Haar benaming in verscheide taalen.*

*Word voor de Heracleoticus van Bellonius gehouden.*

*Doch t' onregt.*

*Cattam Calappa* heeft de gedaante van een gebroken *Calappus*, doch veel breeder dan zy lang is, te weeten 4 en 5 duimen breed, en schaars twee lang, gelykende een schuitje, of een lepel uit een *Calappus*dop gemaakt, op den rug overdwars een weinig gevoorent, bultig en bleek van koleur, zoo wel rauw als gekookt. Het schild hangt ter wederzyden met een groote lap over, zoo dat het van onderen meest hol is, met een smalle borst, daar 8 korte en smalle pootjes aan staan, maar de schaeren zyn zoo veel grooter, en van een byzonder fatzoen, gelykende 't handje van een kind, breed en dun aan den voorsten kant, met eenen gekartelden uitsteekenden hoek, gelyk een Haanekam, met twee kleene doch scherpe nypers. Zy strekt de schaeren nooit regt uit, maar kan dezelve met alle de pooten onder 't schild zoo verbergen, dat men niets daar van zien kan, als zy op het strand stil zit. Daar is zoo weinig vleesch aan, dat ze schier uit enkel schaal bestaat, en derhalven om te eeten ondeugend gehouden word. Als zy op het strand kruipt by den schyn der volle Maane, geeft haar schild een weêrschyn van zig, waar aan men haar bekennen kan, anders zoude men haar van 't zand qualyk konnen onderscheiden, wegens d'overeenkomste verwe; men vindze veel op 't strand by het dorp *Hucconalo*, en voorts door den geheelen binnenboezem van den Amboinsen Inham, daar menze ongemoeit laat loopen, om dat ze niemant verwaardigt om te eeten; doch zommige worden gevangen, gekookt, gedroogt, en tot rariteiten bewaart, meest wegens de rare schaeren en het fraaije schild.

Haar naam in 't Latyn is *Cancer Calappoides*: Maleits *Cattam Calappa*, naar de gedaante van een *Calappus*dop. Amboins *Leytim Hyu hulan Pute*, dat is, *Cattam Bulan*, *Cancer Lunaris* van den weêrschyn, die zy geeft by de volle Maane, welken naam anders eene andere Krabbe, boven beschreven, mede draagt. De regte Maleyers noemen haar *Cattam Salwacco*, naar de gedaante van een langwerpig Amboins schild. Deze Krabbe komt overeen, immers in schildery, met de *Cancer Heracleoticus* van *Bellonius* beschreven, en afgetekend by *Jonst. Histor. Animal. Aquatil. part. 2. cap. 2. Sect. 3.* alwaar hy *Gallus Marinus*, of Zeehaan word genaamt, van de gelykenisse der schaeren met een Haanekam, doch verschilt van den regten *Cancer Heracleoticus*, beschreven by *Gesner*: *Libri* IV. de *Cancris*.

Cancer Calappoides. *Zie de Plaat* XI. N°. 2. *daar dezelve van boven, en* N°. 3. *van onderen is te zien.*

---

# XXI. HOOFTDEEL.

## *Van den Cancer Perversus, Balancas.*

*Cancer Perversus.*

*Word ook Zeespin en Pylstaart genoemt.*

*Haar gedaante.*

*Zie de Plaat* XII.

JAcob Bontius, *Hist. Iudic. Libr. 5. cap.* 31. beschryft deze Krabbe met een lichtgroen rond schild, en eenen langen staert, zoo spits toeloopende als een Else, die iemant quetzende, zoo groot een pyn aanbrengt, als een Scorpioensteek. Haar vleesch, zegt hy, word wel gegeeten, doch is ver na zoo goet niet dan van andere Krabben.

Het is een gedrogtelyke Krabbe, waar aan men schier alles verkeerd en anders ziet dan aan andere Krabben, en behoort mede onder de grootste. Haar opperlyf bestaat uit twee deelen, waar van het eerste en grootste een schild verbeeld, aan den voorsten kant rond,

maar agter uitgeſneden als een halve Maan, alwaar het agterſte en kleenſte deel met een vel aanhangt; aan zyn eind heeft het een lange driekantige ſtaert, en aan de kanten is het met ſcherpe doornen bezet. Dit agterlyf zoude men naar gewoonte van andere Krabben voor het hooft, en het eerſt genoemde ronde deel voor den ſtaert aanzien, gelyk veele van onze Europeërs doen. Het groote ſchild is een gemeene ſpan breed, zomtyds ook meer, van koleur olyfverwig glad, en boven op met korte ſtekeltjes bezet, waar onder men twee ſtompen ziet, boven witagtig, 't welk de oogen zyn. Het agterlyf, is, als gezegt is, aan de kanten doornagtig, en aan zyn einde heeft het wederom een kleene bogt als een halve Maan, in wiens midden de voorſchreve lange ſtaert is geplaatſt, omtrent een hand lang, ſchaars een vinger breed, en zyn bovenſte kant is mede doornagtig, ſcherp toeloopende als een Elſe. Als men haar omkeert, gelykt zy wel een ſchotel, in wiens midden men het hooft ziet, als een klompje, dat qualyk te kennen is, behalven eenige haairige lappen, die den mond ſchynen te maaken, met noch twee korte ſchaeren, die den mond ſluiten. Aan ieder zyde ziet men vyf ranke pooten, die zy zoodanig intrekken kan, dat men van boven niets dan de bloote ſchaal ziet. Agter de pooten is een zakje, daar eenig eetbaar vleeſch in is, het overige van 't agterlyf is gevult met een modderige ſubſtantie, die zy onder den ſtaert loſt. Wederom is 't een zeltzaam ding aan deze Krabbe de plaats van de eyeren; want als men binnen in de ſchaal kykt, word men niet een eytje gewaar en een onervaarene zal ook lange zoeken eer hy ze vind, waar van zy nochtans vol is. Men moet dan weeten, dat de groote ſchaal van binnen bekleed is met een dun, doch ſtyf vliesje, tuſſchen het zelve en de buitenſchaal leggen de Eyeren in meenigte verborgen, van grootte en koleur de Javaanſche kleene *Catjang* gelyk, die het beſte deel zyn van deze Krabbe; want hier van maakt men een ſmaakelyk *Bacaſſan*.

*Heeft aan den ſtaert een lange pen.*

*Is wonderlyk van maakzel.*

*Heeft niet veel 't geen eetbaar is.*

*Echter veel eyers, doch zyn qualyk te vinden.*

*En goet tot ſpyze.*

*Waar zy zig houden.*

Men vind haar meeſt op de binnen- of voorzyde van *Java*, daar moeraſſige en vlakke ſtranden zyn, altyd twee en twee by malkander, te weten mannetje en wyfje, en het wyfje moet het mannetje, 't welk altyd kleender is, op den rugge draagen. Zy maaken eenen raſſen gang, en ſteeken den ſtaert om hoog, waar mede zy zich verweeren.

De Javanen zullen nooit eeten het geen alleen gevangen word, zeggende dat zulks ſchadelyk is, en duizeling verwekt. De ſchaalen worden tot medicyn gebruikt, meeſt tot *Sawan* voor de kinderen.

*Haare Benaming, en reden waarom.*

Haar naam in 't Latyn is *Cancer Perverſus*, Verkeerde Krabbe, om reden als boven; in 't Maleits *Balancas*. Onze Duitſchen noemen ze Zeeluizen, dewyl ze eenigzins naar Weegluizen gelyken. *Jav. Mime* en *Mimi*.

*Door Cluſius Exotic. lib. 6. cap. 14. mede verbeeldt.*

*Cancer Moluccang*, diergelyk eene wonderlyke Krabbe, beſchryft en vertoont in afteekening de Heer *Cluſius*, *Exotic. lib. 6. cap. 14.* onder den naam van *Cancer Moluccanus*, zullende, in 't Jaar van Chriſtus 1603 gebragt zyn, uit de Molukſche Eilanden, daar men ook bemerken kan, dat ze in 't Vaderland mede verkeerdelyk voor het hooft van deze Krabbe gehouden hebben de kleenſte helft, daar den langen ſcherpen ſtaert in ſtaat, en hy bekent zelfs, dat zy aan de geheele ſchaal geen teken van hooft en ſtaert hebben konnen vinden.

Het is my genoeg bekent, dat men ze hedendaags in de Molukſche Eilanden vind; echter is 'er my eene toegezonden die gevangen was op *Manado*, zynde het voorlands deel van *Celebes*.

*De* Cancer Perverſus, *albier Zeeſpin, ook wel Pylſtaart genaamt. Zie de Plaat* XII. A. *word ze van boven, en* B. *van onderen gezien.*

B

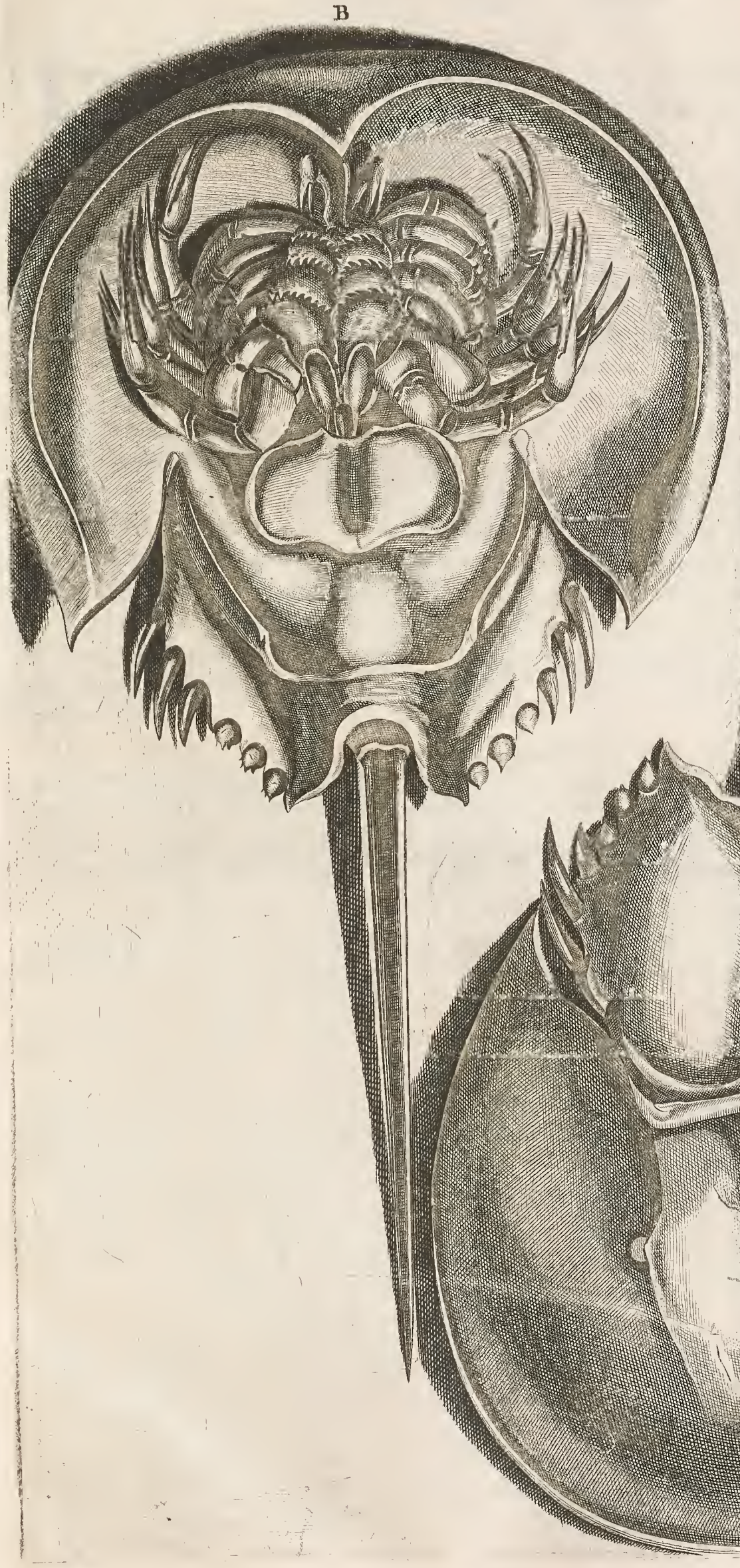

A



m

# XXII. HOOFTDEEL.

## *Van den Cancelli: Cuman.*

DEze Wandelaars hebben de gedaante van vooren als een Krabbetje, van agteren als een hoorntje, en woonen in vreemde huizen; daarom ook haaren oorſpronk onzeker is, gelyk ook haare gedaante. In 't gemeen zyn ze een halve vinger lang, zommige veel grooter, zommige kleender, het voorſte deel des lyfs is een Krabbetje, van veelderlei gedaante, zommige langwerpig, zommige kort en breed, naar dat het ſlekkenhuisje is daar in ze geformeert worden, en het agterlyf eindigt in een weeke krul, gefatzoeneert als de ſtaert van een Gernael, doch zonder ſchaal, en aan 't uiterſte des ſtaerts hebben ze ook een vinnetje gelyk de Kreeften, waar mede zy zich vaſthouden aan den binnenſten wervel van het hoorntje. De eene ſchaer, gemeenlyk de regter, is altyd grooter dan het geheele lyf, zoodanig naar 't huisje gefatzoeneert, datze daar mede de deur deszelfs digt konnen ſluiten als met een ſchild, en het geheele lyf bedekken, zynde de ſchaeren van binnen ſcherp getant, waar mede zy vaſt konnen nypen en houden het geen zy gevat hebben. De meeſte zyn van verwe rookachtig, of aardverwig, met wat paers gemengt, op de ſchaeren glad en van eenderlei verwe, gelyk die geene zyn, die in de Alikruiken woonen; andere, die in langwerpige hoorntjes, of in de *Turbinatis* haar verblyf hebben, zyn langer van lyf en ſchaeren, waar van doch zommige glad zyn, zommige haairig of met borſtels bezet, en met blauwe puntjes op de ſchaeren, leelyk van aanzien. Daar zyn 'er ook die naar de Beurskrabben zoo zeer gelyken, dat veele gelooven dat de Beurskrabben hier van haaren oorſprong hebben 't welk een misgreep is, gelyk ik boven in 't zelve Hooftdeel aangeweezen heb.

*Cancelli, zyn Hoornkrabben.*

*Haare gedaante.*

*Woonen met het agterlyf in hoorns.*

*En het harde gedeelte daar buiten.*

*Gelyken eenigzins de Beurskrabben of Cancer Crumenatus.*

De vleeſchagtige ſtaert is aan zommige half doorſchynend, en hebben zy ook haare Eyeren daar onder; als men dien afgeſneden in de zonne legt, zoo zweet daar een olie uit. Haare wooningen zyn allerlei hoorntjes, die de gedaante van Slakken of Alikruikjes hebben, doch meeſt in die geene, die wy hier na in 't Tweede Boek, *Cochleas Margaritticas & Semilunares* noemen. Een ieder woont in haar eigen hoorntje, zoo lang tot dat zy groot geworden is, en haar lyf in haar oud huisje niet langer bergen kan, dan moet zy een ander van 't zelfde fatzoen zoeken, of immers het moet niet veel daar van verſchillen, en wat grooter zyn; dan verlaat zy het oude, en weet zig met den ſtaert zoodanig in het nieuwe te draaijen, daar in te woonen, en daar mede voort te gaan, als of zy daar in gegroeit was.

*Doch is een andere ſoort.*

*Verlaaten haar buisjes als ze te groot worden.*

*En zoeken andere.*

Als het nu gebeurt dat 'er veele over een huisje twiſten, wie het bewoonen zal, raaken ze daar over in krakkeel, en vegten zoo lang, dat de zwakſte de ſterkſte moet wyken, en haar den buit alleen laaten, doch dit gevegt valt meeſt voor onder zoodanige *Cumans*, dewelke in Alikruiken of zulk een ſlag van Slakken woonen; want die in langwerpige huisjes geformeert zyn, moeten in haare oude huisjes blyven, tot dat ze diergelyke vinden, want dewyl ze geen groote ſchaer aan de regter zyde hebben, konnenze den ronden mond van de Alikruiken niet ſluiten. Dit krakkeelig ongedierte heeft my veel verdriet aangedaan, wanneer ik alderhande fraije hoorntjes te bleeken leide, zelfs op een verheven bank, daar ze 's nagts wiſten op te klauteren; en de mooije hoorntjes met zich droegen, laatende haare oude rokken my ter begluring. Doch zommige van deze dieven betrapte ik wederom, die by geval een huis hadden gekregen dat haar te groot was, of een lange ſtaert of doornen hadde, waar mede zy niet koſten voortkomen. Als men ze uit haare huizen jaagen wil, moet men aan de ſpitze of 't agterſte van 't hoorn een gloeijend kooltje houden, wanneer zy de hitte voelende, daar uit ſpringen, doch zommige laaten zig liever verbranden, dewelke

*Waar over zy te zaamen twiſten.*

*Vooral aan den Schryver geſchied.*

*Hoe men haar uit de hoorntjes krygt.*

welke myns oordeels zoodanige zyn die daar in gegroeit, en met den ſtaert noch niet los zyn, anders kan men ze ook in de hand houden, en wagten tot dat ze haar hooft van zelfs uitſteeken, wanneer men ze gauw met de vingers moet aantaſten, een weinig vaſt houden en zoetjes draaijen, maar niet ſterk uithaalen, want anders trekt men ze van haaren ſtaert, die dan in 't hoorntje blyft, en op nieuw rot.

*Wordenvan Rochefort Lib. 1. Cap. 14. Soldaaten geheeten. En van andere Heremiten.*

Haar naam in't Latyn is *Cancelli*, Maleits *Coeman*, Amboins *Oeman*. De Franſche Bewoonders van de *Caribiſche* Eilanden, gelyk men leeſt, *Hiſt. Antill. Rochefort. lib.* 1. *cap.* 4. noemen ze aerdig *Soldaaten*, dewyl ze geen eigen huis hebben, en over al daar ze komen zig meeſter maaken. In *Languedocq Teſta Rondolet*, men noemt ze ook *Bernard l' Eremite*, om dat ze als Kluizenaars omzwerven, en in gehuurde Celletjes woonen.

*Waar gevonden worden.*

Men vind ze op alderlei vlakke ſtranden, daar de Zee veelderhande ruigte opſmyt, inzonderheit daar eenig aas of uitwerpzels onder loopen; als het water waſt, begeven ze zich op de naaſte klippen, en als ze een menſch zien aankomen, ſpringen ze met een gedruis van boven neêr, en verbergen zich zoo gauw in 't zand, dat men 'er van hondert qualyk een krygen kan. De gevangene kan men noch in de hand, noch in de zak by zig draagen, want de warmte gevoelende, kruipen ze ſtraks uit het huisje, en nypen met de ſchaeren, (zoo hardnekkig vaſt houdende het geen zy gevat hebben) dat ze zich dikwils eer in ſtukken laaten trekken, dan los laaten. Als'er na veele mooije drooge dagen een regen komt, kruipen ze 's nachts in de huizen en op de kamers, en maaken aldaar zodanig een gerammel, dat de ſlapende wakker moeten worden, meinende dat'er Bokken in de kamer zyn. Andere klugten meer bedryven'er de Inwoonders mede, als ze dezelve iemant 's nachts onder 't hoofdkuſſen ſteeken, of in een toegedekte pot onder de kooi ſtellen. Tot de koſt zyn ze onbequaam, immers in deze Eilanden, doch in voorſchreve *Hiſt. Antill.* leeſt men dat ze de Carybanen eeten, als mede tot eenig Geneesmiddel gebruiken; want uit de ſchaal getrokken, gedoodt en in de Zonne gelegt, geeven ze eenige olie van zich, die nuttelyk geſmeert word op *Guttam Frigidam*, of Koude zinkingen. Men gebruikt ze ook zeer gelukkig om de hardigheit en klieren des lichaams te verdryven. In Amboina is het ook beproeft, dat de ſtaert van deze *Cumans* geſtooten, en pleiſters gewys opgebonden, de pynlyke ſteeken van den viſch *Ican Swangi* en andere venynige viſſchen geneeſt. Over haaren oorſprong vallen niet minder twiſten, dan van de bovengemelde Beurskrabben; want zommige oordeelen dat ze groeijen uit de overblyſzetjes der Alikruiken, die men gekookt, en niet wel uitgetrokken heeft, maar het agterſte krulletje hier van met het huisje wegſmyt, en dat daarom het agterlyf van deze *Coemans* ook met de Slakken overeen komt. Andere beweeren met beter reden, dat ze zelve voortteelen, om dat ze onder den ſtaert zoo wel eyers hebben als andere Krabben; miſſchien komen beide deze gevoelens met de waarheit overeen, namentlyk dat de eerſte groeijen uit de reliquien van de weggeworpene Slakken, en daar na weder andere voortteelen, die zodanige huizen moeten zoeken als haare Ouders bewoont hebben. By dit gevoelen zal ik zoo lange blyven, tot my de Ervaring wat anders heeft geleert, want ik het eenemaal daar voor houde, dat een ieder hoorn zyn byzonder *Coeman* voortbrengt, gelyk men uit haare verſcheide gedaante bemerken kan.

*Zyn ſterk in haar ſchaeren.*

*En onnut tot ſpys.*

*Doch word voor hulpmiddelen gebruikt.*

*In verſcheide voorvallen.*

*Verſcheide gevoelens van haar voortkomen.*

Wederom zyn 'er zommige die ſtaande houden, dat zeker ſlag van deze *Coemans* zoo groot geworden zynde, datze geen bequame huizen meer konnen vinden, voortaan bloot loopen, en eindelyk in Beurskrabben veranderen, 't welk my ganſch niet waarſchynelyk voorkomt, en dieshalven het boven in 't zelve Hooftdeeel wederlegt hebbe. Zy gaan niet alleen de leege alikruikjes bewoonen, maar als ze geen hoorntjes konnen krygen, kruipenze ook in de leege doppen van de vrugt *Parrang*, die men *Faba* en *Caſtanea Marina* noemt: in de leege ſchaeren van groote Krabben, en dergelyken, datze voor haar lyf bequaam vinden, *Ariſt. Lib.* 4. *Hiſt. Animal.* en *Ælianus Lib.* 7. *Cap.* 31. noemenze *Carcinades*, en de laatſte zegt, datze bloot zonder

*Zy kruipen by gebrek van hoorns in holle vrugten. Ook in de ſchaeren doode Krabben.*

ſchaal

ſchael geteelt worden, maar grooter geworden, zoeken ze de leege huizen van de *Purpura* en *Turbine*. *Plin. Lib.* 9. *Cap.* 31. ſchynt ze *Pinnotheres* te noemen, als of men zeide, Pinne-of Schulpjager, en zyn te onderſcheiden van den *Pinnoteres*, dien hy in 't volgende 42 Hooftdeel beſchryft.

*Cancelli e turbine verrucoſo*, is een kleene vinger lang; de ſchaal licht bruin met roode ſtreepen, en witte puntjes; aan de ſlinker zyde heeft zy een korte dikke hoekige ſchaer, twee lange gladde voeten, en daar agter noch een kleene korte; aan de regter zyde heeft zy een kleene ſchaer, en voeten als de voorige; aan 't uiterſte van den ſtaert, tuſſchen 2 vinnetjes, heeft zy een ſmalle langagtige klauw, als een vogelklauw, waar mede zy zich ſchynt vaſt te houden aan 't binnenſte van 't hoorn; zy leeft niet lang buiten 't water. *Beſchryving van deze Cancelli.*

*Rochefort*, *Hiſt. Autill. Lib.* 1. *Cap.* 24. derde lid, heeft noch een koſtelyk gebruik van 't water en olie uit deze *Coemans* getrokken, te weeten, wanneer iemant onder den vergiften *Mancenlie Boom* gezeten heeft, waar door hem het lyf opzwelt, en op de huit puiſten koomen, of dat hy anders door deszelfs ſchadelyke melk bezeert is, zoo zal hy de plaats beſtryken met het klaare water, 't welk in de hoorntjes van deeze Soldaaten gevonden word, of met de olie uit het zelve door de Zonne getrokken, welke hulpmiddelen 't vergift terſtond van deze brandende vochtigheit nederſlaat, en den Lyder buiten gevaar ſtelt. *Rochefort houd de oly en 't water van dezelve tot een Geneesmiddel voor 't vergift.*

*De Schryver heeft van deze* Cancelli Cuman *geen afbeelding gegeven, waarom men die hier uitgelaaten heeft: wy zouden 'er wel eenige hier hebben konnen byvoegen, maar alzoo heel weinig verſchillen, als in de grootte, dacht het ons beſt die na te laaten, en den Lezer te wyzen tot de* V *Plaat, letter* K *en* L. *welke meede diergelyke zyn, en wy ook in 't volgende Deel der Hoornen zullen in haar woonhuizen vertoonen; alhoewel ze in* Jonſton *en* Geſnerus *ons Scorpioenswys voorkomen, aan welker afbeelding te twyfelen is.*

## XXIII. HOOFTDEEL.

### *Van den Pinnoteres, of Pinnewachter.*

*Pinnoteres* is een kleen Garneeltje, op het meeſte een pink, maar gemeenlyk twee leeden van een vinger lang, week en dun van ſchaal, gemeenlyk licht of vuurig rood, met witte puntjes geſpikkelt, zomtyds ook licht blauw en half doorſchynend, gelyk donker kriſtal, of ys. Ter wederzyden heeft hy drie dunne pootjes, en voor de ſchaeren by den mond, noch twee kleender. De ſchaeren zyn voor zeer ſpits, ſcherp, en krom als klauwen, waar mede hy zeer fel nypt, laatende zig eer de ſchaer aftrekken, dan dat hy ze zou loslaaten. Den ſtaert draagt hy meeſt onder den buik, gekromt, gelyk alle Garneelen, waar aan men ſubtyle pinnetjes ziet, waar mede hy zyne eyeren bedekt. Dit diertje vind men nergens bloot, op zig zelven wandelen, maar houd zig altyd op in tweederly ſlag van ſchulpen, te weeten, in de *Pinna* of Holſterſchulpen, en in de *Chama Squamata* of Nagelſchulpen, beide in 't volgende Boek beſchreven; ieder van deze ſchulpen haare volkome grootte bekomen hebbende, heeft maar een van deze Garneeltjes by zich, inzonderheit de *Chama*, want in de middelbare *Pinnis* heb ik ze niet gevonden. Dit Garneeltje dan woont daar in, zynen huiswaerd nooit verlatende zoo lange hy leeft, maar dood zynde, ſpringt het Garneeltje daar uit. Derhalven men ook geene van deze ſchulpen tot de koſt gebruikt, als men haaren Medemakker daar niet in vind, en als dezelve by geval daar uit raakt, en verlooren gaat, zoo moet het dier van de ſchulp mede ſterven. Zyn ampt in deze ſchulpen is, dat hy als deurwagter in de ſchulpen moet oppaſſen, en waarſchouwen wanneer 'er eenige prooi of onraad voorhanden is. *De Pinnoteres.* *Zyn gedaante beſchreven.* *Haar verblyfplaats is in de Pinna, of Holſterſchulpen.* *Leeft in gemeenzaamheit met deszelfs vis of oeſter.* *Neemt het ampt van Deurwagter waar.*

*Gevoelen van Pliuius.*

Want, op dat ik met *Plinius lib. 9. cap.* 42. ſpreeke, de *Pinna*, of hier te land de *Chama*, een groot plomp beeſt zynde, doch, zonder gezigt, opent zyne ſchulpen, de kleene viſchjes aanlokkende, die dan zonder ſchroom daar in ſwemmen en ſpeelen.

*En reden waarom by de onderlinge liefde der waaterdieren bewyſt.*

Het Pinnewagtertje nu ziende dat zyn huis vol vreemde Gaſten is, nypt zynen *Hoſpes* met de ſcherpe ſchaeren in 't vleeſch, die terſtond zyn ſchaale ſluit, de ingeſlotene viſchjes dood, en tot zyn voedzel gebruikt, gevende zynen Kameraad een gedeelte daar van, waar uit *Plin. loc. cit.* wil bewyzen, dat onder de Watergedierten ook eenige driften van onderlinge liefde en vriendſchap gevonden worden; en het is zeekerlyk wonder, dat deze verſlindende Schulpviſch zulk een trouw, en vriendſchap onderhoud met dit kleen beeſtje, 't welk daar in zonder ſchade woonen kan; echter met die voorzigtigheit, dat ieder Schulpje niet meer dan een Garneeltje lyden wil, waar uit men beſluiten mag, dat de jonge Garneeltjes, van de oude voortgeteelt, ſtraks andere *Pinnas* of *Chamas* moeten zoeken, daar in ze woonen mogen.

*Hun naam beſchryving.*

Hun naam in 't Latyn is *Pinnoteres*, dat is, Pinnewagter, en *Pinnophylax*, en is te onderſcheiden van *Pinnotheres*, in 't voorgaande Hooftdeel beſchreven.

*2 Soorten van den Schryver in de Letterſchulpen gevonden.*

In de Letterſchulpen heb ik, in Oogſtmaand 1638, tweederlei Wagtertjes gevonden, de eerſte was een Garneeltje ter lengte van eenen vingernagel, hoog oranje, geel en half doorſchynend, met dunne witte pootjes. Het ander was een Krabbetje uit het geſlagt van de *Cancellis Anatum*, qualyk zoo groot als de nagel van een pink, met een bultig verheven ſchild, voor ſpits toeloopende, grauw en week; hadde alreeds Eyeren onder den ſtaert: zy waren beide levendig, en liepen heen en weêr. Het ſcheen ons toe dat het eerſte een jongetje was van een Zeekreeft, en het ander een jong Endte Krabbetje, die zoo kleen zynde, in deze ſchulp kruipen, want men vind ze niet alle.

*Van de* Pinoteres *of Pinnenwachters, ontbreekt de afteekeninge ook, doch zy zyn van den zelven aart als die in 't voorgaande Hooftdeel; zie wat wy daar hebben aangetekent.*

# XXIV. HOOFTDEEL.

## *Van den Cancer Barbatus.*

*Cancer Barbatus, of Baartkrabben.*

*Haar gedaante. Zie de Plaat* X. N°. 2.

Dit is een kleene Krabbe, wat minder dan een Ryxdaler groot, van maakzel niet veel verſchillende van den gemeenen *Cancer Caninus*, redelyk dik van lyf, en groot van ſchaeren, die boven by de tangen een bosje zwart haair of borſteltje hebben, als *Papoeze* haair, 't welk haar van andere Krabben onderſcheid, en een zeldzaam aanzien aan deze geeft; het zyn meeſt mannetjes, want ze hebben den ſtaert aan den buik vaſt; zy houden haar op in verſche Rivieren, doch maar in zommige; want op Amboina, in den *Oliphant, vind menze met kleene korte baerden; maar op *Ceram* in de Rivier van *Hatihau*, vry wat verre in 't gebergte, vind men de grootſte en raarſte, die vry groote, en wat gekrulde borſtels op de ſchaeren hebben. De *Alphoreezen* van dat Land gebruiken ze tot de koſt.

*En word op verſcheide plaatzen gevonden.*

Haar naam in 't Latyn is *Cancer Barbatus*; in 't Maleits, by proviſie, *Cattam Gigi Boeloe*, want d'Inlandſche naam is my noch onbekent.

Deze gebaarde Krabben komen jaarlyks met groote troppen den Oliphant afdryven, kort wanneer het *Wawo* voorby is, duurende maar twee of drie dagen; daar na vind men ze 't geheele jaar niet meer: doch ik heb aangemerkt, dat ze alle Jaar niet af komen. Zy zyn goet in de koſt, en de groote ſchaeren bewaart men tot raritеiten, dewyl ze niet veel minder dan de *Ceramſe* gebaert zyn.

*Zyn goet tot ſpys.*

*De* Cancer Barbatus, *of Baartkrabbe, is afgebeeld op de Plaat* N°. X. *en* N°. II.

XXV. HOOFT-

* *Zekere ſtroom in Amboina, dus geheeten.*

# XXV. HOOFTDEEL.

## *Van den Cancelli Anatum : Cattam Bebec.*

DAar zyn noch drie of vier ſoorten kleene Krabbetjes, die men Eendekrabben noemt, om dat de Eenden die opzoeken en graag eeten. *Cancelli Anatum.*

I. *Cancellus Anatum Primus*, is van de grootte als een dubbeltje, met een rondagtig en bultig ſchild, glad en uit den lichtgrauwen, glimmende als eenig ſteentje, agter rond, en voor by den kop ſpits toelopende, met kleene pootjes en ſchaeren, die aan haar agterſte gekarteld of gegranuleert zyn. *Verſcheide ſoort.* *De eerſte ſoort.* *Haar geſtalte, zie de Plaat* X. A.

II. *Cancellus Anatum Secundus*, is noch kleender, ſmal en langwerpig van lyf, te weeten van 't hooft tot den ſtaert pas een halven dwarsvinger lang, overdwars een vinger breed, met dunne pootjes en ſchaeren, die pas kennelyk zyn. Zy loopen heel ras overdwars, en zoo dra zy iemant vermerken, weeten ze zich met eene wonderlyke raddigheit in 't zand te verbergen. Overzulks, al ziet men eenen grooten trop by malkander, als men 'er naar toe gaat, is het geheele zootje in 't zand verborgen, daar ze dan de Endten, die men hier op den ſtrand laat weiden, met eene vaerdigheit weeten uit te haalen, en op te ſlokken; 't welk ze te gemakkelyker konnen doen, om dat beide deze ſoorten van Krabbetjes geene zonderlinge ſchaeren hebben, gelyk de *Cancer Vocans* heeft, die ook wel kleen is, echter zoo veel niet vervolgt word, om dat zy ze nypen kan. 2 *Soort, zie de Plaat* X. B. *Die als ze gezien worden haar in 't zand verbergen.*

III. *Cancellus Anatum Tertius*, is wat grooter dan de gladde met een rond gebult lyf, 't welk agter in een korte ſpits toeloopt, en over 't geheele lyf is zy ruig, als of ze met zand bezet was, de pootjes zyn ſubtyl en mager, maar de ſchaeren zyn lang, en dun, en verdeelen zich in ſcherpe nypers. 3 *Soort, zie de Plaat* X. C.

IV. *Cancellus Anatum Quartus*, is omtrent zoo groot als een nagel van een vinger, met een oneffene of gebulte rug, aſchgrauw, ten wederzyden heeft zy 4 ſmalle en ranke pooties, ruim een lid van een vinger lang, waar van zy de twee agterſte pooten op kan ligten, boven 't lyf, en zig van agteren verweeren; de ſchaeren zyn wat korter aan de pootjes, en eindigen in ſubtyle klauwen of nypers; zy loopen als een ſchuim op 't zand, en als men haar te na komt, zyn ze met een ſnap weg; zy konnen 't lyf opligten op de pooten, gelyk een ſpinnekop. 4 *Soort, zie de Plaat* X. D. *Zyn heel vaardig in 't loopen.*

Haar naam in 't Latyn is *Cancelli Anatum*, op 't Maleits *Cattam Bebec.* *Haar benaming in verſcheide taalen.*

De eerſte ſoort, of eigentlyk *Cattam Bebec*, komt by laag water met troupen in 't zand, en bakeren zich in de Zon, daar ze ſchoon blinken met haare gladde ſchilden, en ligt roode pootjes; om haar nu te verraſſen, moet men ſchielyk toeloopen, haar met een kort netje onderſcheppen, of met een bezem hol over bol omkeeren, dat ze zoo ras niet in 't zand konnen kruipen, en dan met de handen gauw opraapen; doch men kan ze ook nagraaven, en uit het zand haalen; deze ſmyt men voor de Eenden, zoo jonge als oude, die ze graag eeten, en veel Eyeren daar van leggen, want ze zyn onſchadelyk in haare Maagen, ſluitende haare pootjes, en rollen by malkander als bollen, geenzins haare Maagen quetzende of ſteekende, gelyk de Garneeltjes doen, waar van dikwils de Eenden ſterven, als mede van ſcherphoekige Kriſtalletjes, die ze overal op den ſtrand van de Riviertjes vinden en opſlokken. *En hoe gevangen worden.*

Cancelli Anatum. *Zyn verſcheide ſoorten, zie de Plaat* N°. X. *letter* A, B, C, D.

# XXVI. HOOFTDEEL.

## *Van den Foetus Cancrorum, Bloedige en vuurige Zeeroode Lappen.*

*Beſchryving der Fœtus Cancrorum.*

DIt zyn kleene ſchepzels van Krabben en Garneelen, die in de eerſte regenmaanden, wanneer de Zon in *Taurus* gaat, met menigte de Rivieren komen afdryven, en zig aan der zelven monden of uitgangen in Zee ophouden, daar, men ze met uitgeſpanne doeken vangt, zy worden geſtampt en ingepekelt, waar door ze tot eenen dikken bruinen bry worden, dien men met Limoenſap dunder maakt, en tot indooping gebruikt; dit noemt men met een *Sinees* woord *Kitsjap*, en de Schepzels van de voornoemde Garneeltjes noemenze op Hitoe *Oulewan*.

*Hoe gevangen worden.*

*2 Soort.*

Daar is noch een andere ſoort van kleene Garneeltjes, die op zekere tyden des Jaars, met zulk eene meenigte, uit Zee komen, en op ſtrand geworpen worden, dat ze dien bedekken, en purperrood doen ſchynen; men vind ze meeſt op de ſtranden van *Java*, doch 't heugt my dat ik in de Weſtmoeſſon den ſtrand van *Laricque* ook zoodanig rood heb gezien, beſtaande uit diergelyke garneeltjes, waar van het grootſte deel wat grooter dan luizen was. Deze konden uit geene rivieren komen, dewyl'er op die plaats, daar ik ze gezien heb, geene waren, zoo dat ze uit de Zee moeten voortgekomen zyn; het gebeurt ook dikwils, dat men deeze ſchollen in de Javaanſche Zee ontmoet, en dat het ſchynt als of men door bloed zeilde. De *Javanen* en *Sineezen*, op *Griſſek* woonende, weeten deze garneeltjes in menigte op te vangen, te ſtampen, en in te peekelen, en diergelyken bruinen bry daar uit te maaken, dien ze *Bolatsjang* noemen. Hier uit maaken ze drooge koeken, die ze in andere Landen voeren om Sauſſen daar van te maaken; doch die wat zuivers wil hebben, moet het by hunlieden in 't byzonder beſtellen, want het gemeene *Bolatsjang* wat morſſig en vuil toebereid word. In de Reize van *Sebalt de Weert* door de Straat *Magellanes. p.* 15. An. 1599. den 12. January, word verhaalt, hoe hy omtrent den hoek *Rio de Platas*, de Zee zoo rood als bloed heeft gezien, en het water daar uit ſcheppende, bevonden dat het vol roode wormtjes was, welke, als men ze in de hand nam, als vlooijen weg ſprongen. Zommige meenen, dat by zekere tyden des Jaars de Walviſſchen hen uitwerpen, doch het is onzeker.

*Zyn op zekere tyden overvloedig veel.*

*Roode wormtjes door* Sebalt de Weert, *omtrent Rio de Platas in groote meenigte gezien.*

In den jaare 1670 een Schip uit Holland naar Indiën zeilende, verviel wat Weſtelyker dan de Schipper meende, omtrent de klippen genaamt *Penedos de St. Paulo*, gelegen voor de *Braſiliſche* kuſt, op 2 graden Noorder breedte: alhier zwervende, zagen zy op zekeren nacht, agter uit de Zee ganſch wit en vuurig; in een halve maan geformeert, omtrent 3 mylen lang en breed, waar naar toe, volgens hunne meening, 't Schip over ſtuur gevoert wierd, en waar over zy alle zeer verſtelt waren, vreezende dat het de voornoemde droogten of klippen mogten zyn. De ſchuit wierd met der haaſt uitgezet, om den grond te onderzoeken, die niet gevonden wierd, en met een vaerdigheit quam dat witte en vuurige veld naar 't Schip toe, zoo dat ze zich daar midden in bevonden. Zy ſchepten van dit water, waar aan men by dag niet bemerken konde van ander Zeewater iets te verſchillen; maar eenige linne kleederen agter uit ſleepende, wierden s' anderdaags bevonden ſchoone blauwe plekken te hebben, die men niet konde uitwaſſchen. Zekere Juffrouw, een der zelver kleedjes, zynde een nachtrokje, aandoende, kreeg een plek op de muis van haar hand, die een *Eſcharam* zette, doch zonder groote pyn, waar van zy het lidteken tot aan haar dood behouden heeft. In 't jaar 1675, een Schip zeilende omtrent *Manado*, heeft op gelyke wyze by nacht de Zee ganſch vuurig gevonden, waar van 't zoo licht wierd; als by heldere Maaneſchyn. Zy zyn'er door heen gezeilt, om dat ze wel wiſten dat daar, wegens den grond, niet te vreezen was, doch hebben van het water niets onderzogt.

*Voorval van zeker Ooſt-Indiſch Schip.*

*Ander voorval aan een zekere Juffrouw.*

*Derde voorval aan zeeker Schip omtrent Manado.*

In

In de groote Indiſch Zee, tuſſchen *Perſien* en *Mallabaar*, ontmoet men dikwils in zee groote ſtukken en velden, die ganſch bloedrood zyn, zoo hoog en levend van koleur, dat men zoude meenen Carmozyn en Purper daar mede te konnen verwen; als men hier van wat opſchept, bevind men het water vol kleene blaasjes, als of het enkel qualletjes waren, doch allegaâr met een ſlymerigheit aan malkander hangende, die niet brand, en als men ze een weinig handelt, verſmelten ze t' eenemaal in water: onze Zeelieden noemen dit de Roode Lappen. *Roode Lappen.*

Hier van verſchilt de roode koleur, die men op zekere tyden des Jaars aan 't water van 't Roode Meer gewaar word, waar van my een zekere Schipper heeft verhaalt, dat als hy in 't roode Meer voor de Stadt *Mocha* lag, de Zee eerſt wit wierd als melk, daar na bruinrood, doch zoodanig als of het maar een weêrſchien was, en dit duurde omtrent 10 dagen. De Inlanders verklaarden hem, dat dit Jaarlyks omtrent September geſchiedde, doch de oorzaak wiſten ze hem niet te zeggen. *Voorbeelt hier van.*

---

## XXVII. HOOFTDEEL.

### *Van den Pediculus Marinus: Fotok. Zeeluis.*

DIt is een gemengt fatzoen van een Garneel en een Luis, want hy ſtrekt zyne pooten niet ver uit, en daarom gelykt hy wel een luis. Hy is een halve vinger lang, en een duim breed. Het lyf beſtaat uit eene ſchaal, die bruin geel is, met kleene witte plekken of oogjes. Aan ieder zyde heeft hy 5 pooten, waar van de voorſte de langſte is, in plaats van een ſchaer; de 4 andere eindigen in een kleen lapje, 't welk effen buiten de ſchaal voorkykt. De ſtaert is ſmal en loopt ſpits toe, en zoo lang, dat als zy hem onder 't lyf komt, ſchier aan 't hooft raakt; van onderen hol als een geut, daar in zy hunne eyertjes verbergen. Aan 't hooft ziet men niets dan twee korte baarden. *De Zeeluis. Zyn gedaante. Zie de Plaat X. No. 3.*

Deze diertjes kruipen op het zand, met den ſtaert agter uitgeſtrekt; maar als men ze vangen wil, verbergen ze zich terſtond in 't zand, daar men ze gemakkelyk uitgraven kan. In onzen Amboinzen Inham vallen ze kleen, ſchaars een lidt van een vinger lang, maar in *Banda* zyn ze grooter, daar men 'er ook meer werk van maakt; want ze worden gekookt en gegeeten als garneelen. *Hun verblyfplaats. Zyn eetbaar.*

Zy zyn my ook met geenen anderen naam bekent, dan met den *Bandaazen Fotok*. Ik heb ze in 't Latyn genoemt *Pediculus Marinus*, dat is, Zeeluis. *Hun benaming.*

Pediculus Marinus, *of de Zeeluis. Zie de Plaat* No. X. No. 3.

---

## XXVIII. HOOFTDEEL.

### *Van den Eſchinus Marinus Eſculentus, Zeeappel. Seruakki.*

DE Zeeappel is in Ooſt-Indiën al zoo gemeen als in de Middelanſche Zee, in verſcheide ſoorten, gedaante en koleur verdeelt, waar van de gemeene met de Europiſche meeſt over een komen. *Ariſtoteles lib. 4. Hiſt. Animal. cap. 5.* ſtelt 5 ſoorten van den *Echinus Marinus*, als 1 *Echinus vulgaris eſculentus.* 2 *Spatagus*, 3 *Briſſus*, 4 *Echinometra*, 5 *Genus quoddam pelagium longis ac præduris* *Zeeappelen. Ariſtoteles ſtelt 5 ſoorten.*

*ſpinis. Dioſcor. lib. 2. cap.* 1. ſtelt geene ſoorten daarvan, en ſpreekt maar in 't algemeen van hunne kragten. In deze Ooſterſche Eilanden heb ik, behalven de gemeene, noch veele andere ſoorten gevonden, zoo dat ik niet weet tot welke ik deze voornoemde brengen zal; echter zal ik ze mede in 5 geſlagten verdeelen, en ieder zyn bezonder Hooftdeel geven. Als 1 *Echinum vulgarem*, 2 *Echinometram digitatem*, 3 *Echinometram ſetoſam*, 4 *Echinum ſulcatum*, 5 *Echinum planum*, alle in verſcheide mindere ſoorten onderdeeld. Doch ik vind goed hunne algemeene beſchryving voor aan te zetten, en zulks in 't korte, dewyl ze in de Europiſche Boeken genoeg bekent is. Alle *Echini* of Zeeappels dan hebben een halfronde, verwulfte, en breukzaame ſchaal, in de gedaante van een bakoven, zommige rond en effen, zommige langwerpig, zommige ingedrukt en gevoorent, andere plat. Van buiten ziet men over de ſchaal vier breede ſtraalen loopen, by het bovenſte gat als in een *Centrum* t' zamen komende. De ſchaal zelfs is uit vyf deelen gemaakt, die met getande of gezaagde naaden t'zamen ſluiten, gelyk het Bekkeneel aan een menſchen hooft, doch ordentlyker. Dezelve is ook met duizenden kleene gaatjes doorboort, die alle in ryen ſtaan, als of het een konſtig borduurwerk was, zommige zoo kleen dat menze effen doorzien kan. Noch is de buitenſte ſchaal met ontelbare en groote en kleene wratjes bezet, waar van de grootſte ordentelyk in de voornoemde breede ſtraalen ſtaan, en op ieder van de wratjes ſtaat een voetje, 't welk in zommige een ſtompen doorn, in anderen een vinger gelykt, met teêre vliesjes op de voornoemde wratjes vaſt, en daarenboven met een dunne zenuwe door het gaatje van de wrat, aan het binnenſte vleeſch vaſt, en derhalven alles beweeglyk, waar mede deze diertjes hunnen gang maaken, niet rollende, gelyk zommige voorgeeven, maar regt voortgaande, het zy dan, datze door de Zeebaaren omgeworpen worden, wanneer ze zig met de langſte voeten, die op den rugge ſtaan, weder omkeeren, en in hunnen regten ſtand helpen. Dit verkeerde dier heeft zynen mond naar den grond, en 't gat naar den hemel gekeert, doch de geſtalte zynes lichaams vereiſcht zulks; want om dat het een vlakke bol is, en zyn voedzel op den grond moet zoeken, moſt noodzakelyk den mond onder ſtaan, en het gat of d'uitgang der uitwerpzelen hier tegen over. De mond is een rond gat, beneden in de ſchaal; daar in ſtaan 5 tanden tegens malkander, eenen kegel formeerende, van een byzonder fatzoen, met de ſpitze nederwaarts gekeert, en boven plat. Ieder tand is van twee geſtreepte, en broſſe beentjes gemaakt, loſſelyk tegens malkander gevoegt, van binnen hol met een doorgaand beentje, als een doren, 't welk buiten wat uitſteekt; zoo dat deze 5 ſpitzen eigentlyk de tanden zyn, die de ſpitze des kegels formeeren, en agter ziet men noch eenige kromme beentjes, alwaar dezen krop (*ingluvies*) in 5 magen zig verdeelt, die tegens de ſchaal aanleggen, en anders niets inhouden dan een bruin vuil water met zand gemengt, en boven weêr t' zaamen ſtooten by den uitgang; deze tanden hangen loſſelyk, en met dunne en weeke velletjes aan malkander, en als men den geheelen klomp van de velletjes uitneemt, die zuivert en opdroogt, gelykt ze zeer wel een Keizers Kroon, doch men moet ze met een draadje bewinden, op dat ze niet van malkander valle. Tuſſchen de voornoemde 5 maagen, vind men noch vyf langwerpige klompjes, van een geele of witagtige drooge ſubſtantie, ook tegens de ſchaal aanleggende, die men de Eyeren noemt, en zeer wel met viſchkuit overeen komen, gelyk ze ook in zommige ſoorten eetbaar zyn. Aan den rand van den mond ziet men noch 5 ooren aan de ſchaal vaſt, daar de banden doorloopen, die de krop met de vyf buiken t' zamen voegen.

*Haar verſcheidenheit onder 5 Hooftſoorten geſtelt.*

*Algemeene beſchryving der zelve.*

*Is zeltzaam van maakzel.*

*Heeft zyn mond onder op de grond.*

*En zyn agterſte vlak op de rug.*

*Zie de Plaat* XIII. *letter* A.

De algemeene naamen zyn: *Echinus Marinus. Belg.* Zeeappel. Amboins *Seruakki*, op Hitoe *Anay*, op Luhu *Sepalakke*, op Leytimor *Vlen huaa*, of Kleenpotje; maar *Anay* hiet de keel van een Bobber, daar de viſſchen inſchieten, daar een omgekeerden Zeeappel ook wat naar gelykt. *Manuhœlæ eſt Echinus eſculentus.*

*Hunne benaming in verſcheide taalen.*

Om nu tot de gemeene ſoort te komen, die wy in dit Hooftdeel beſchryven, hier van bevinden wy de volgende onderſoorten.

I. *Echi-*

C

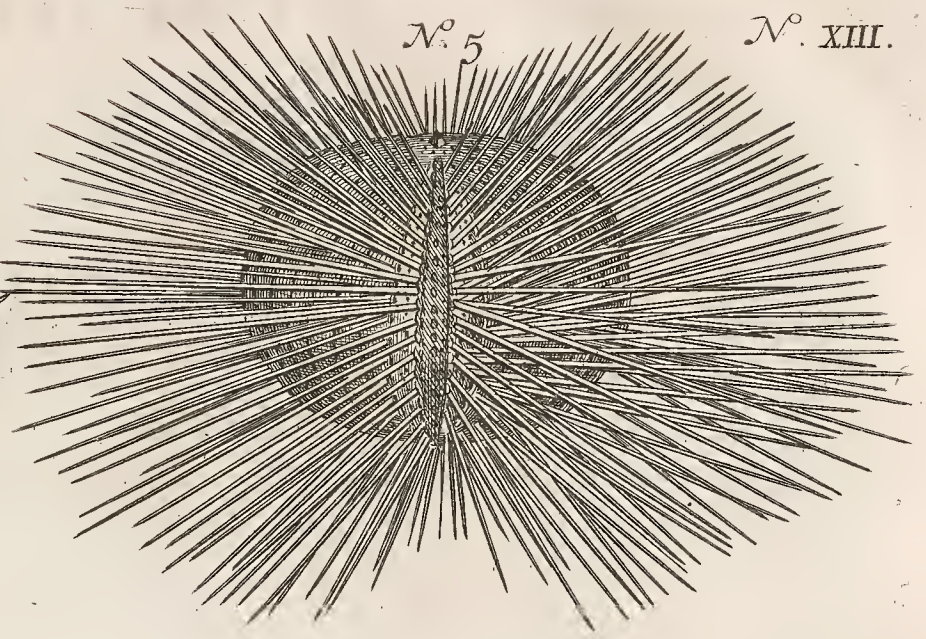
N°. 5

N°. XIII.

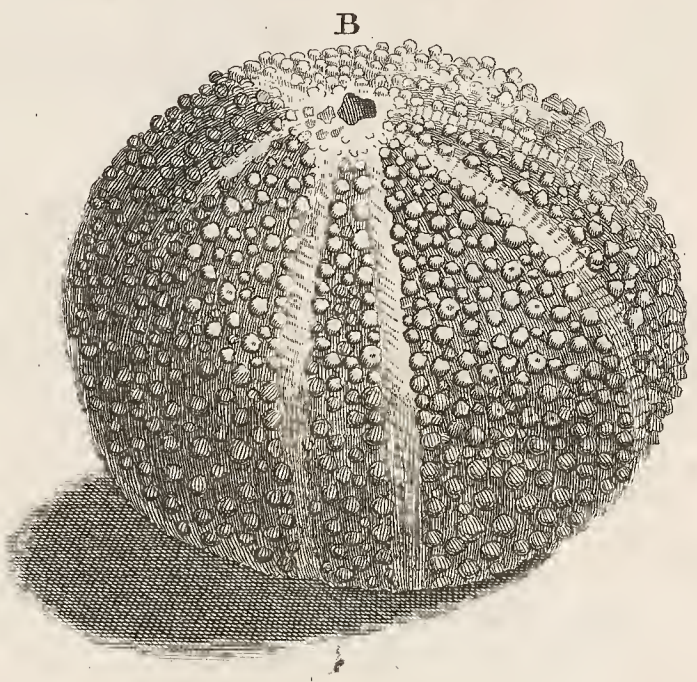
B

A

D

D

E

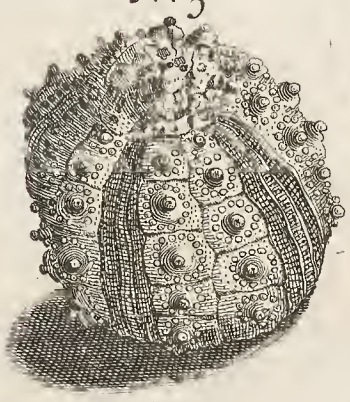
N°. 3

E

E

N°. 4

D

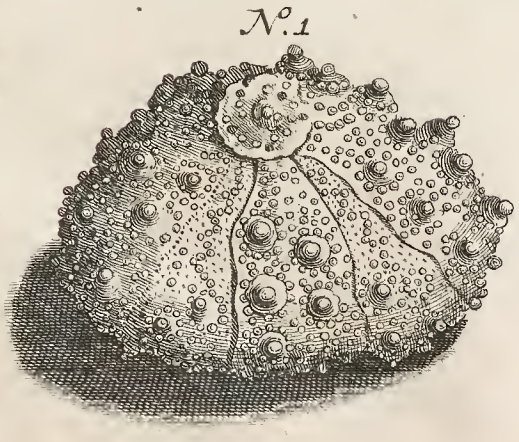
N°. 1

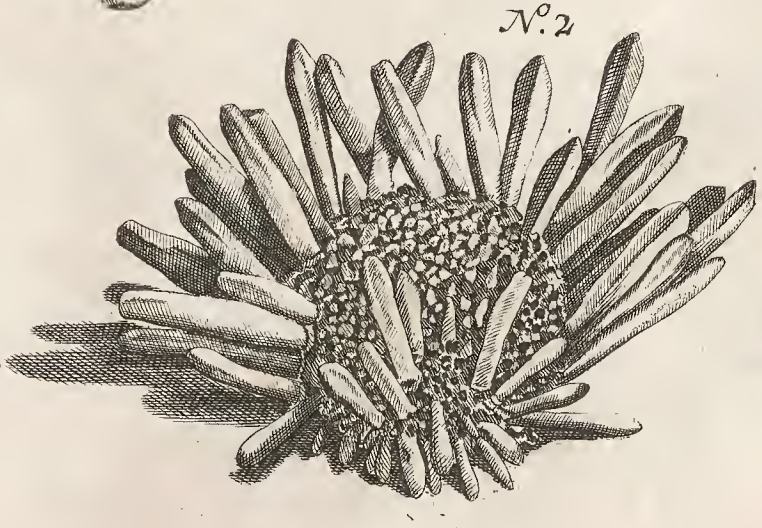
N°. 2

I. *Echinus Eſculentus*, is de gemeenſte en grootſte van bol, in den omloop rond, 5 en 6 dwars vingeren breed, en 2 of 3 hoog, als een vlakke bakoven, zeer dun en bros van ſchaal, en over al bezet met korte doornen, die omtrent een nagel van een vinger lang, en een naalde dik zyn, ſtaande de grootſte altyd op de grootſte wratjes, en alle beweeglyk; de koleur ſchikt zig naar het zand of den grond daar ze zich ophouden, te weeten, gemeenlyk vuil wit, zomtyds eenparig van koleur, zomtyds met donker grauwe plekken rondom bezet, die 5 breede Kringen maaken; doch de ſtukken van ieder Kring hangen niet aan malkander. Deze hebben de beſte Eyeren, bequaam om te eeten, en ook redelyk welſmaakende, bykans als viſchkuit. Men kookt ze in water op, duuwt de ſchaal zoetjes in ſtukken, neemt de vyf maagen met dat bruine bloed gevult, daar uit, dat ze de Eyeren niet beſmetten, die men dan in 't bezonder eeten kan. Daar is ook aan gelegen, op wat voor ſtranden men ze vind, want men houd die voor de beſte, die zig op 't klaare zand ophouden, daar kleene ſteentjes onder zyn gemengt, en die ook de witſte van koleur zyn. Maar alle die men op zoodanige ſtranden vind, daar zwartagtig fyn zand is met modder gemengt, hebben de ſchaal bruinder, en zyn hooger van bol omtrent de Eyeren, hebbende ook min of meer iets van en modderigen ſmaak; met een woord, zy zyn van verſcheide gedaante, koleur en hoogte, naar dat de ſtranden zyn, die wy alle onder deze eerſte ſoort begrypen.

*Eerſte ſoort Echinus Eſculentus.*
*Zyn geſtalte. Zie de Plaat XIII. letter B. letter C.*
*Haar eyeren zyn goet tot ſpyze.*
*Hoe dezelve bereid worden.*

II. *Echinus Saxatilis*, is miſchien de *Briſus Ariſtot.* kleen en langwerpig van ſchaal, en groot als een walnoot, dikker en harder van ſchaal dan de voorige, lichtrood en wit van koleur, met grooter wratjes, de voeten zyn langer en dikker dan die van de voorgaande, ſchier een vingerlid lang, ſtyf en ſcherp, zoo dat men ze qualyk vatten kan. Zy houden zich op in de gaten en kuiltjes van de koraalſteenen, daar in ze zomtyds zoodanig groeijen, dat men ze daar uit niet haalen kan, 't welk dit beeſt ook eenigzins merkt; want als men 't uittrekken wil, zet het zyn ſteekels noch eens zoo ſtyf, datze overal tegens den ſteen aanſtuiten. Zy worden echter tot de koſt niet gezogt, want hunne Eyeren ſmaaken wat bitter, maar de doppen zyn fraai om onder rariteiten te bewaaren, overmids ze zoo ligt niet breeken.

2 *Soort Echinus Saxatilis.*
*Haar gedaante. Zie de Plaat XIV. letter A.*

III. *Echininus Niger*, zyn mede kleen, regt rond, als een groote wambusknoop zwartagtig of aardverwig van verwe, doch hunne tien ſtraalen zyn lichter, met zeer korte en fyne ſtekelen bezet, als of het ſtukken van borſtels waren. De ſchaal zoude waardig zyn om te bewaaren wegens haare mooije gedaante, maar zy is zoo bros, dat men ze qualyk handelen kan. Men vind ze veel in den Amboinſchen Inham, omtrent *Roema Tiga*, daar de ſtranden wat ſteenig en modderig zyn; zy worden mede tot de koſt niet genomen. Als men de doppen van deze en andere Zeeappelen bewaaren wil, moet menze geheel op een plank in den regen leggen, tot dat de voeten afvallen, verder met een zagt borſteltje borſtelen, en dan in de Zonne droogen, na dat 'er al het ingewand uitgevallen is. Alsdan is het zeer ſpeculatief van onderen in deze doppen te zien, wanneer men gewaar word, hoe de Natuur in zoo eene geſchikte ordre alle de gaatjes geſtelt heeft, zoodanig dat iemant, die deze dieren nooit levendig gezien had, anders niet zou konnen gelooven, of het moſt een artificieel kunſtwerk zyn.

3 *Soort. Echinus Niger.*
*Hoe men die bereid om ze te bewaren.*

IV. *Oculis Poliphemi*, is een zeltzaame ſoorte, die weinig voor den dag komt, vermits ze zig in de diepte ophoud. Hy is rond en bultig als een halve kogel, twee vuiſten groot, zonder doornen of voeten; met een vuilgroene ſlym bezet, en een ſterken zeereuk, dies het ſchynt dat hy maar voortgerolt, en zomtyds op den wal geſmeten word, daar hy in de treknetten komt. Daar is niets deugdelyks aan hem, daarom hy ook ſtraks weder weg geſmeten word; men vind ze in den Amboinſen Inham. De Amboneezen kooken de *Echinos* niet altyd, maar leggen de omgekeerde op koolen, en braden ze aldus; waar door het vleeſch ook harder word, en beter te ſcheiden is. Zy maken zulk eene lekkerny van de Eyeren, dat ze die het hoendervleeſch voortrekken, tot welk een oordeel een Europeër qualyk te brengen is. Evenwel geeft *Doſcorid. lib. 2. cap. 1.* hun mede dat getuigenis, datze dienſtig voor de maage zyn, en het water afdryven. De aſſche

4 *Soort. Oculus Poliphemi.*
*Waar zy zich opbouden.*

van

van de doppen gemaakt, zegt hy ook goet te zyn, op alderhande ſchurftheit te ſmeeren, en vuile verzweeringen te reinigen. Voorts dat ze by aanſtaande onweêr zich met ſteentjes belaaden zullen, op dat ze te vaſter ſtaan, en van de baaren niet verſmeeten worden; daar van hebben deze Inlanders geene opmerking, noch ooit diergelyke ſteentjes tuſſchen hunne voetjes gezien, behalven datze behangen zyn met moſch, wier, en ander diergelyk kruid op den grond der Zee waſſende, daar ze miſſchien moeten doorkruipen.

*En hoe tot ſpyze bereit worden.*

De Inlanders bereiden ze ook dusdaanig tot de koſt; Zy neemen een party rauwe Zeeappels, breeken ze in ſtukken, neemen de Eyeren daar uit; en doenze in eenen groenen *Bamboes* met *Sajor Songa* en *Sajor Pacu*, laagen maakende, en'er wat zout en peper by doende; dus toebereidt, kooken zy ze t'zamen.

*De* Heer Rumphius *geeft in dit Hooftdeel een omſtandig verhaal van de* Echinus Marinus Eſculentus, *of Zeeappelen, doch geen afbeeldinge, waarom wy noodig geagt hebben, dezelve, zoo veel als doenlyk was, hier by te voegen. Op de Plaat* N°. XIII. *letter* A. *hebben wy laaten aftekenen den mond van eenen Zeeappel, doch geopent, om al zyne leden bequamelyk te zien, die van een heel zeltzaam maakzel zyn; letter* B. *vertoont den Appel, en letter* C. *dezelve met zyne Pennen.*

*De* Echins Saxatiles, *ſtaat op de Plaat* N°. XIV. *letter* A. *doch wat kleinder, waar by wy gevoegt hebben den Zeeappel, by ons den Turkſchen Tulband genaamt, heel raar, ons te zaamen toegezonden door den Heere Doctor* D'Aquet.

---

# XXIX. HOOFTDEEL.

## *Van de Echinometra Digitata Prema: Djari Laut.*

*Echinometra. Twee ſoorten.*

*Echinometras* noem ik alle zoodanige Zeeappels, die met lange voeten als vingers of pylen bezet zyn, waar van wy de twee mooiſte ſoorten in dit Hooftdeel beſchryven zullen.

1 *Soort.*

*Haar gedaante. Zie de Plaat* XIII. N°. 1.

I. *Echinometra Digitata Prima Loblonga*, is wel kleender van ſchaal dan de gemeene, doch veel dikker, harder, en vaſter aan malkander hangende, uit den ronden langwerpig, onder en boven mede wat plat, langs de 10 ſtraalen of ryen met grooter wratten als met paerlen bezet, die wat ydel ſtaan, en tuſſchen beide met ontelbare kleender. Yder groote wrat heeft boven op een gaatje, en aan den voet rondom een kring. De mond is uit den ronden, ook wat langwerpig, en heeft aan den rand naar binnen ook vyf ooren, in de midden doorboort; de tanden zyn als aan de gemeene, doch maaken een ſtomper kegel, mede met de ſpits naar beneden uitkykende. De koleur van de ſchaal is witachtig, naar den lichtrooden trekkende, en de ſchoongemaakte wratten blinken als paerlen, welke dezen dop een groot cieraat geeven. Op ieder groote wrat ſtaat een voet, in gedaante en lengte van eenen vinger, doch zoo dik niet, en op de kleender ſtaan kleender voeten. De groote vingers ſtaan op den rug en aan de zyden, aan 't onderſte ſmal en rond, daar men een kuiltje ziet, 't welk op de wratten paſt, rondom met een velletje aan de ſchaal vaſt; en dat met een zenuwe door 't gaatje van de wratte gaande, aan het andere vleeſch vaſt is, door welkers hulp het dier zyne voeten beweegt. Aan het bovenſte eind zyn deze vingers driekantig, en wat ſcherp, doch de ouden worden rondachtig. De koleur is lichtbruin, maar verbleekt wat aan de gedroogde, met twee of drie witte banden in de midden. Deze ſchaalen zyn wel ſteenagtig, en tegen malknder geſlagen, blinkende als glas, doch van binnen zyn ze droog en bros, latende zig ſchraapen als hard kryt. De andere kleender vingers zyn een of twee leden van een vinger lang, boven breed, en wat plat als een ſpadel; doorgaans lichtbruin, en van digter ſubſtantie, daarom ze ook in 't water zinken als ſteen. Deze vingers hebben eene byzondere en wonderlyke eigenſchap, dat ze in't water geworpen, zommige, en wel de meeſte, daar van zinken, en plat nederleggen, zommige ſtaan

*Is dezelve met haar voeten of pennen.*

*Zyn van een wonderlyk geſtel.*

*Zyne pennen als vingers*

over

B

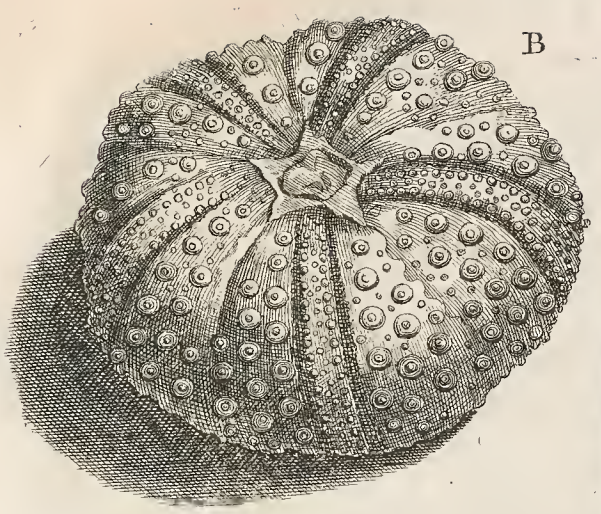

F

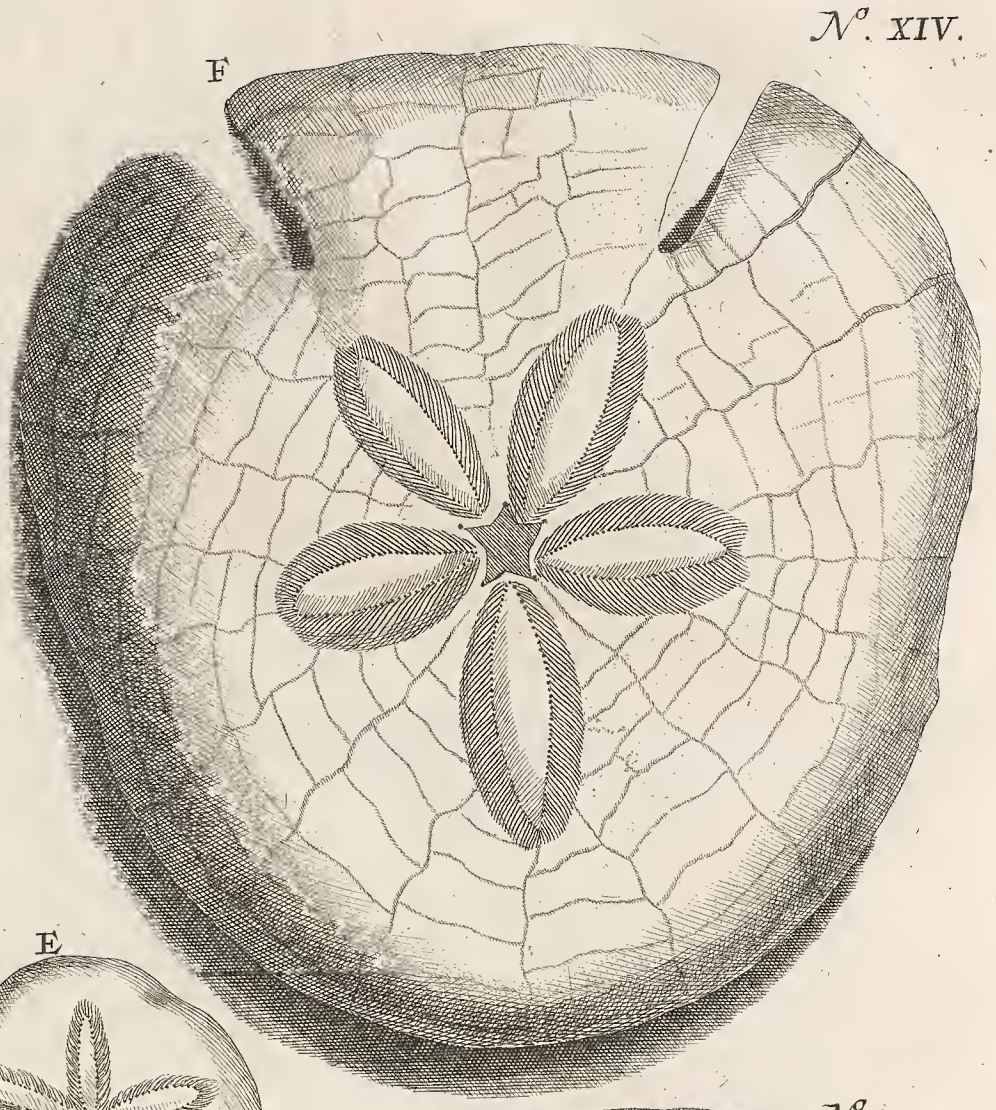

G

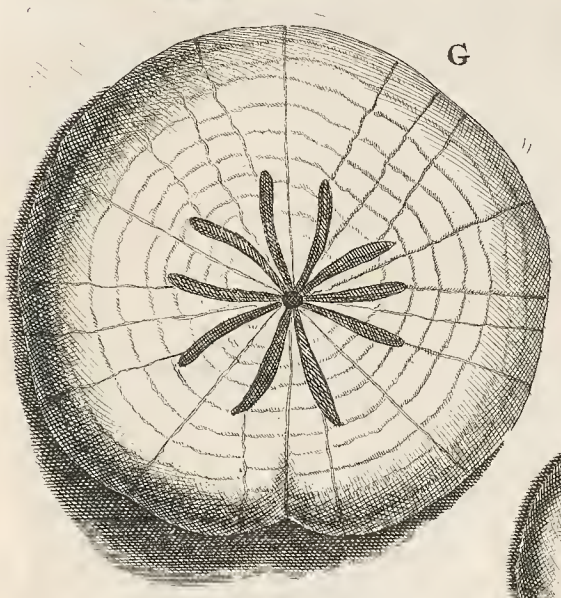

E

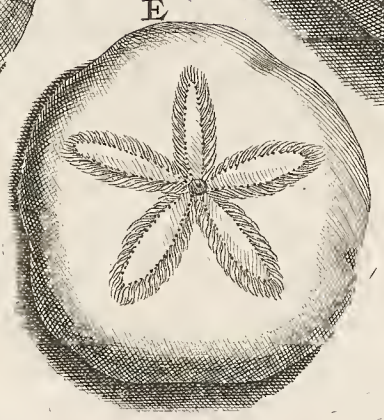

H

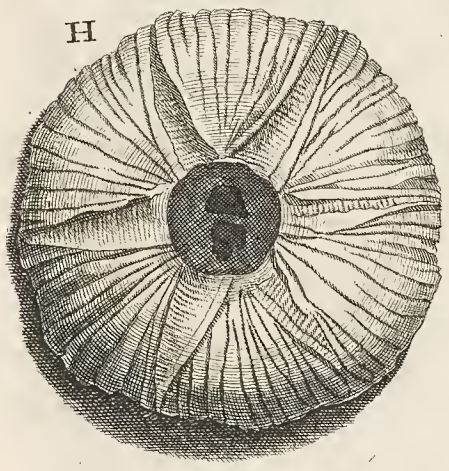

N°. 1

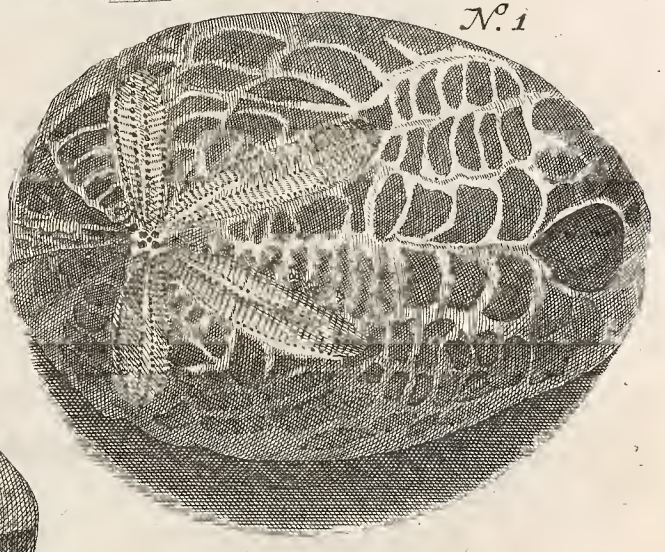

N°. 3

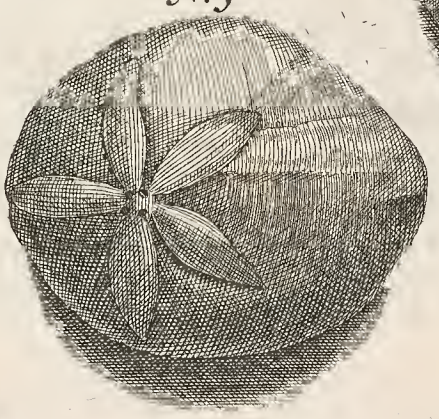

N°. 2

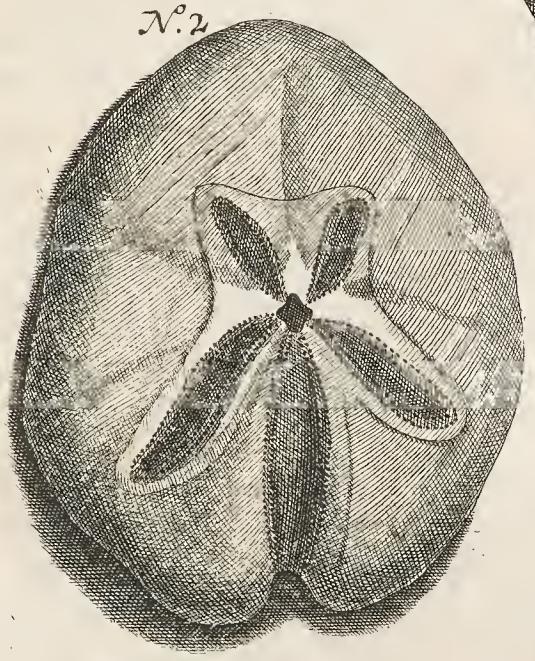

I

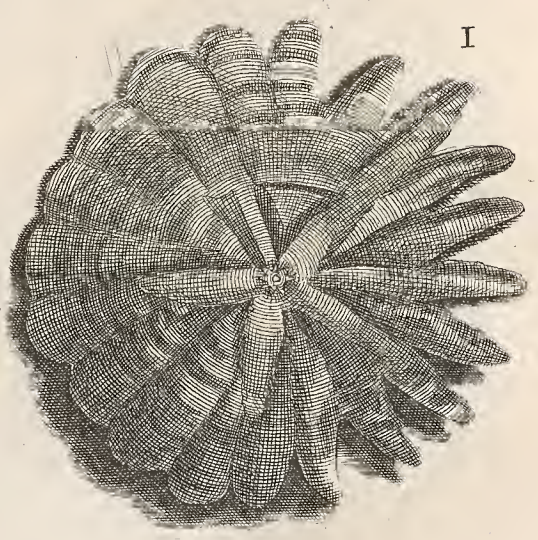

C

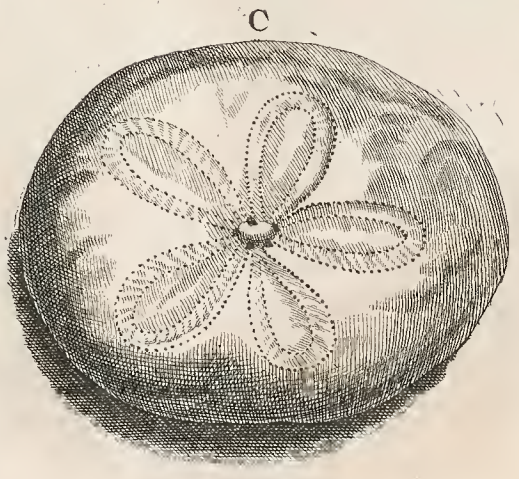

D

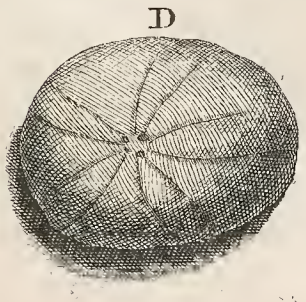

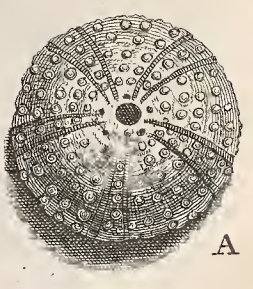

A

over eind als danzende in 't water, zommige ſtaan ſchuins als een gevelde piek. Ik heb my lang laaten voorſtaan, dat ze den zelfden ſtand verbeelden, dien ze aan 't levende beeſt gehad hebben, doch by nader onderzoek bevonden, dat zulks nies aan alle vingeren waar zy. De zekere oorzaak hier van zoude ik niet konnen vaſtſtellen, doch oordeelen, dat indien wy met vergrootglazen voorzien waren, wy 't zelve nader zouden ontdekken, wanneer men buiten twyffel bevinden zoude, dat de leggers digter en vaſter van ſubſtantie zyn, maar de ſtaanders, dat is, vingers die overeind ſtaan en dryven, by haare bovenſte deelen ydeler en voozer zyn; dieshalven aldaar meer luchts in zig beſlooten hebben, waar door het dan komt, dat het ligſte deel daar van zig opheft, en 't zwaarſte naar den grond zakt. Als deze vingers langen tyd op de ſtrand, of tuſſchen de klippen dryven, worden ze eindelyk zwaar, en geheel in ſteen verandert, weshalven veele vermoeden, (niet heel onwaarſchynlyk) dat het een byzonder Steen-zeegewas zy.

Hunne naam in 't Latyn is *Echinometra Digitata Prima*, en de vingers in 't byzonder *Digiti Marini*, Maleits *Djari Laut*; by de Amboneezen heeft hy geen byzondere naam dan op Hitoe, *Sulopay*; op Hila, *Hatu Opay*, en *Hatoyhu*; op Loehoe, *Sapalakke*. *Hunne benaming in verſcheide taalen.*

Zy vallen meeſt op de kuſt van *Hitoe*, op zoodanige ſtranden daar groote ſteenen en zand zyn; de Inlanders neemen ze tot de koſt gelyk de voorige, te weten, de eyerſtokken, die men van binnen vind, van het aanhangende vleeſch en ſlym wel gezuivert. De ſteene vingers ſlypen ze wat aan 't voorſte ſpits, dat'er de ſcherpe kanten afkomen, en hangen ze hunne kinderen aan den hals, in plaats van babbelſtokjes, zeggende, dat ze een gemakkelyke tanding maaken. Zommige van onze Chirurgyns hebben ervaaren, dat ze gepulverizeert en ingenomen, de zelve werking doen als *Oculi Cancri*, te weeten, om het Water, Graveel en de Maanſtonden krachtig te dryven. Van de *Ternatanen*, en Inwoonderen der *Xulaſſe* Eilanden, heb ik geleert, dat ze deze vingers mengen onder die dingen, die ze tegens ingenomen vergift gebruiken, en heb ik dezelve ook dikwils gevonden onder de bondeltjes, die zy overal op Zeetochten, en in den Oorlog gaande, by zig draagen, die gemeenlyk beſtonden uit 7 ſtukjes. Als 1 een zwart, 2 een wit geknoopt, 3 een grauw, 4 een rood Calbahaar, 5 een *denticuli Elephantis*, hier na onder de *Solenes* beſchreeven, 6 deze ſteene vingers, 7 een onbekent worteltje, doch in plaats van 't zelve was in andere bondeltjes een ſtukje van den *Solen arenarius*, of Zandpype. Andere gevoelden het Geheim daar in te beſtaan, dat ze deze 7 dingen gebruikten, niet alleen tegens ingenomen vergift, maar ook tegens toverſche beleezing, daar ze zeer bang voor zyn, inzonderheit tegens zoodanige ſchelmſtukjes, waar door ze malkander de manlyke kragt beneemen. *Waar gevonden worden.* *By d'Oculi Cancri vergeleeken.* *Worden tegen vergift gebruikt.* *Ook teegen tovery.*

II. *Echinometra Digitata Secunda l. notunda*, is wat grooter dan de voorgaande, in 't gemeen een vuiſt groot, regt rond, en wat gedrukt als een kaasje; de konſtigſte en cierlykſte onder alle Zeeappels, want zyn ſchaal is bezet met ſchoone groote wratten, blinkende als paereltjes, ieder met een doorgaand gaatje, en een kringetje rondom: deze wratten ſtaan in 10 ryen of 5 paaren, en in ieder ry, van het bovenſte tot het onderſte gat of den mond, 5 of 6, en daar tuſſchen noch twee of drie halve ryen, ieder van drie of vier wratten; op ieder wrat ſtaat een vinger, ruim zoo lang als de middelſte vinger, hebbende de dikte van een Ganzeſchaft, rond en in de lengte geſtreept, wat ruig, donker grauw, boven met een plat ſterretje van veele ſtraalen, van ſubſtantie harder en ſteenachtiger dan de voorige, derhalven alle in 't water zinkende. Tuſſchen de ryen ſtaan 'er noch andere kleender, doch wat ydel, en boven op meeſt rond. Daar is noch een byzondere ſoort hier van, die de vingers veel korter en dunder hebben, ook met ronde hoofden. De derde ſoort heeft gekartelde kransjes rondom de vingers, die boven 1½ duim niet lang zyn. De vierde ſoort heeft lange en ranke vingers, boven in een ſtompe ſpits toeloopende, wit, licht, en krytachtig van ſubſtantie. De vyfnaaden, waar mede de ſchaal te zamen is gezet, loopen niet regt, maar wat bogtig of ſlangswyze, *2 Soort. Haar gedaante.* *Zie de Plaat XIII. N°. III. N°. IV. is de zelve met hunne voeten of pennen.* *Zyn van een wonderlyk maakzel.*

wyze, en hebben nauwe kerven, waar mede zy aan malkander hangen, en vallen de gedroogde derhalven ligt van malkander, of men moet ze met draaden t'zamen binden. Het bovenſte gat, of d'uitgang van de Excrementen, heeft rondom noch 5 mindere gaatjes, en de ſchaal aldaar is van veele kleene ſtukjes gemaakt, die ligt van een vallen, waarom de geheele *Tholus*, of Slotſteen van dit verwulf, gemeenlyk heel invalt, nalaatende een grooter gat, 't welk men qualyk beletten kan. In den mond ziet men aan de randen ook niet meer dan vyf ooren, doch niet zeer gegaat, daar de banden doorgaan die de Kroon vaſt houden; deze is als aan de voorgaande; zie beneden.

*Hunne benaming en reeden waarom.*

Hun naam in 't Latyn is *Echinometra Digitata Secunda.* In 't byzonder *Cidaris Mauri*; *Belg.* Moorſche Tulband, om dat de ſchoongemaakte ſchaal niet qualyk een Arabiſche of Mogolſche Tulband gelykt, die met paerlen of Edelgeſteenten is bezet; by de Amboneezen heeft hy geen byzondere naam.

*'t Getal van hunne pennen.*

Als hy volkomen is, heeft hy 60 vingers in 't algemeen, in 10 ryen ſtaande, daar onder omtrent 28 of 30 groote, en 10 heele kleene. Om ieder groote vinger ſtaan 20 kleene pennen, digt aan de groote leggende, om hem in zynen ſtant te houden. Hy heeft, als gezegt is, 5 naaden, die paarswyze in malkander ſluiten, fyn gezaagt als een *ſutura oranii*, doch ieder deel laat zig weder in tweên ſcheiden, die wat vaſter aan malkander kleeven.

*Waar gevonden worden.*

Men vind hem by de eerſte, op de kuſt van Hitoe, als mede in den Amboinzen Inham, daar groſſteenige ſtranden zyn, doch zyn beide nergens zoo veel dan die in het voorgaande Hooftdeel. Zy worden weinig gegeeten, en de vingers hebben ook geen bekend gebruik, behalven dat ze de vrouwtjes neemen om ſterretjes op haare peperkoekjes te drukken; maar de ſchoongemaakte Tulband is in alle manieren waerd, dat men hem onder de fraaiſte Rariteiten bewaare, en zoo hy van malkander valt, kan men hem met een dunne lym weêr t'zamen zetten, die dan vaſter houd dan ze te vooren waren.

*Siamſche Zeeappels. Eerſte ſoort. En waar toe gebruikt worden.*

Siamſche Zeeappels zyn een ſlag van deze twee ſoorten, doch grooter rond, dikker van ſubſtantie, en de korrels ſtaan ordentelyker. Deze weeten ze by den mond uit te ſnyden, van binnen te verlakken, of met dunne zilvere blikjes te bekleeden, waar uit ze dan fraaije doosjes en drinkkopjes maaken, die redelyk duurzaam zyn.

De voorſchreve Zeegriffen worden ook gebruikt tegens het bort, als men dezelve inneemt in water gewreven, met een weinig gember, dat het even de ſmaak daar van krygt.

*2 Soort. Haar gedaante, En verſcheide pennen.*

De tweede of ronde ſoort, heeft noch eenige kleendere ſoorten, waar van de eerſte mede rond en kaasvormig is, bezet met lange en dunne pylen, ruim een vinger lang en zoo dik als een zeilnaalde, de achterſte helft is ruig en met knobbeltjes bezet, de voorſte helft ruig of ſcherp, eindigende in een ſtompe ſpits gelyk een Syringa. Andere pyltjes zyn gladder, dunder, en eindigen in een ſcherpe ſpits gelyk een naald. Een andere ſoort is mede rond, platter dan de voorgaande, recht als de wervel van een ſpil, zyne voeten zyn een lid van een vinger lang, en gekartelt, de kroontjes in kringen boven malkander gezet, aardig om te zien. Een van de eerſte ſoorten, in eene der regenmaanden, Auguſtus, gevangen, hadde omtrent 60 vingers zoo groote als kleene, welke alle in 't water zonken en plat neêrlagen; dies te onderzoeken ſtaat, of zulks de veelvuldige Regen veroorzaakte, want van de uitgeverſte en gedroogde begonden 'er veele naderhand over eind te ſtaan; zoo deden ook de vingers van de eerſte of tweede ſoort, die gevonden wierden in de maagen van eenen grooten Opblazer. De kroontjes in den mond van een Zeeappel, beſtaan uit 25 of 30 beentjes, die van malkander gaan, waar van de 10 grootſte de vyf tanden uitmaaken.

*Ondervinding van den Schryver.*

*Zie de Plaat XIII. letter A.*

In den jaare 1689, den 19 van Sprokkelmaand, heeft een Noordweſten ſtorm die 8 dagen duurde, de Moorſche Tulbanden in menigte opgeworpen, die men anders in den Amboinſchen Inham zelden ziet. Wanneer een vinger gebroken word, groeit het

het overige ſtompje aan zyne wratte vaſt, beweegt zich niet meer. Zommige vingers zyn voor afgeſleten en worden krytachtig, waar mede men dan op een lei ſchryven kan, als met een griffie.

*De* Echinometra Digitata Prima, *ſtaat verbeeldt op de Plaat* N°. XIII. N°. I. *en* II. *is de zelve, met zyne pennen of voeten, in hunne onderſcheide ſoorten afgebeeldt met de letteren* D, D, D.
*De* Echinometra Digitata Secunda, *of tweede ſoort, die noch wonderlyker is als de voorgaande, is verbeeldt op de zelve Plaat met* N°. III, *en* IV. *is de zelve met hunne pennen of voeten, waar van drie ſoorten zyn aangewezen met de letteren* E, E, E.

---

# XXX. HOOFTDEEL.

## *Van den Echinometra Setoſa: Bælu Babi.*

DEze Zeeappel is kleender van ſchaal dan de beide voorgaande, anders van gedaante als de *Echinometra Secunda*, ook dunder en platter van ſchaal, en kleender van wratjes, waar tuſſchen 'er noch veele ſtaan die minder zyn. De grootſte ſchaalen zyn als een vuiſt of handkaasje, overal bezet met lange pylen, van 4 tot 6 en 7 duimen lang, in de dikte van een Naainaalde, doch voor zoo ſpits toeloopende als een verkensborſtel. Andere tuſſchen beide korter, en zoo dun als haairtjes. Zy zyn zwart bruin, zommige vuilzwart, regt, ſtyf, doch zoo brokkelig, dat, zoo dra men 'er tegen ſtoot, zy afbreeken: aan de zyden zyn ze van onderen tot boven overdwars gekerft als een fyne ſchroeve, en ruig in 't aantaſten. Hy heeft geene zonderlyke Eyeren, en word voor onbequaam tot de koſt gehouden. *Echinometra Setoſa. Zyn gedaante. Zie de Plaat* XIII. N°. V. *Is onnut tot ſpyze.*

Hunne naam in 't Latyn is *Echinometra Setoſa*, of *Echinus Setoſus*, Maleits *Bulu Babi*, Amboins *Haburu* en *Habulu*, alle naar de gelykeniſſe van Verkensborſtelen: op Leytimor hiet hy ook *Maccariwan*, dat is, iets 't welk een gelach verwekt als hy iemant raakt; doch meer by de omſtanders, dan by den lyder. *Zyn benaming in verſcheide taalen.*

Zy houden haar op vlakke zandige ſtranden, daar weinig ſteenen zyn, en zomtyds met troupen by malkander, inzonderheit als 'er, by aflopend water, eenige vlakke kuilen in 't zand blyven ſtaan. Dit ſnoode ongedierte maakt de ſtranden overal zorgelyk, inzonderheit voor die hunnen koſt, by aflopend water, daar op moeten zoeken, en omtrent een voet diep in 't water gaan, voornamentlyk by nacht, wanneer men onvoorziens tegens dit dier aanloopt, of daar op trapt, meenende dat het een ſteen is. Want zoo dra men de ſcherpe pylen aanraakt, of den voet ſlegts daar op begint te zetten, zoo heeft men de ſpitzen van de pylen in de huit, die dan ſtraks afbreeken, en groote pyn verwekken. Het is my zelfs gebeurt, dat ik by Maaneſchyn in 't Zeewater wandelende, en eenige Rariteiten onder de klippen zoekende, daar ik noch al wel op dit ongedierte verdacht was, en dieshalven zagtjes voelde onder de klippen, echter twee of drie van deze pylen in myn hand kreeg, ſchier eer ik voelde dat ik iets aanraakte, want ze ſtaan rondom het dier uitgerekt, als aan een Egel of Yzer varken dat zyne borſtels opzet. De heeling van deze ſteeken is, dat men het gequetſte lidt zagtjes kloppe, dat het half beſterve, en de ſtukken van den pyl ganſch gemorſelt worden; daar na het lidt over 't vuur warm maake, zoo heet men het lyden kan; of, zoo gy 't hebt, ſmeert een papje daar op van de grauwe *Cruſta Accarbary*, 't welk de pyn verdooft, maar het lidt moet men evenwel kloppen om den pyl te vermorſſelen. De doppen worden niet bewaart, om dat ze te bros zyn: zomtyds bewaart men de dikſte pylen die de dikte van een Zeilnaalt hebben, en onder aan mooi gekartelt zyn met kransjes, doch de langſte ſpits moet men afbreeken, en dit zyn dan Zeenaalden. Over dag kan hy zyne pylen neêrleggen, onder water als de Zonne ſchynt; dit doet hy ook als hem een hand genaakt, die met gewreeve Gember beſtreeken is, dat men hem *Waar gevonden worden. Zyn gevaarlyk te vangen. Hulpmiddel hier teegen. Hoe men die vangen moet.*

hem zonder ſchade handelen kan, gelyk de Gember ook de pyn geneeſt die men van zyne ſteeken bekomt.

2 *Soort.* De tweede ſoort is groot en plat van ſchaal, met korte pennen voorzien, die zoo vinnig niet ſteeken als de voorgaande, en hunne pennen zyn veel korter, die voor Rariteiten konnen bewaart worden.

Echinometra Setoſa. *Zie de Plaat* N°. XIII. N°. V. *welkers pennen heel dun en fyn zyn, waarom zy ook Zeenaalden by ons genoemt worden.*

---

# XXXI. HOOFTDEEL.

## *Van den Echinus Sulcatus. Doodshoofden.*

*Echinus Sulcatus, verſchilt van de voo gaande.* DEze ſoort van Zeeappelen wykt wat van de gemeene gedaante, want dezen *Echinus* is wel mede uit den ronden langwerpig, maar heeft een gemengt fatzoen van een Zeeſterre. Immers op den rugge ziet men de verdeeling van eene ſterre, met 5 ongelyke ſtraalen, die vol gaatjes zyn, en daar op veele korte voetjes veel ſtekelyker als borſteltjes. De ſchaal is witachtig, omtrent de Sterre grauwachtig, dun en zeer breukzaam, zo dat men ze qualyk handelen kan; aan den eenen hoek van de kanten heeft ze een rond gat, daar qualyk een pink in kan, 't welk de mond is. By den anderen hoek onder aan den buik, hebben ze een ander gat overdwars, wiens eene lip naar den buik wat verheven is, zynde de doorgang van de uitwerpzelen; zoo maaken ook de drie langſte ſtraalen van de ſterre op den rug drie vooren. Hy word zelden gevonden, heeft noch geen byzondere naam, daarom ik hem by proviſie *Echinum Sulcatum* noeme; onze Nederlanders noemen hem Doodshoofje. Zyn ſchaal in den regen gezuivert en gedroogt, word onder de Rariteiten bewaart.

*Haar gedaante. Zie de Plaat* XIV. *letter* C.

2 *Soort.* Noch een tweede ſoort hier van is wat kleender van dop, uit den ronden, mede langwerpig, en boven een dwarsvinger niet hoog, zonder ſterre of vooren op den rugge, maar met eenen gewoonen mond onder aan den buik. De dop is met veele kleene korreltjes bezet, en daar op kleene digte ſtekeltjes als ſtukken van borſtelen, grys en glimmende als *Amianthus*, die hy in 't water opregt, maar uitgetrokken neêrlegt. Als men hier op trapt, of de handen daar aan ſteekt, verwekken ze eenen kleenen brand, jeuken in de hand, en maaken 't lidt rood zonder pyn. De dop heeft aan den eenen kant een rond gat, 't welk zyn mond is, zoo dat het voorgaande zynen uitgang is.

*Haar gedaante. Zie de Plaat* XIV. *letter* D.

*En waar gevonden worden.* Men vind ze veel in den Amboinzen Inham in de Rivier *Weipitoe*.

Echinus Sulcatus, *By ons genaamt* Doodshoofd. *Zie de Plaat* N°. XIV. *letter* C. *een tweede ſoort letter* D. *die ook* Slange Eyeren *wegens haar gedaante, genoemt worden. Wy hebben hier noch toegevoegt een gemarmerde, aangeweezen door* N°. I. N°. 2. *is een witte, doch wat uit den grauwen. Alle deeze zyn uit het Kabinet van den Heere Doctor* d'Aquet, *en* N°. 3. *is ons toegevoegt door den Heere de* Jong, *welke alle wy, om haare verſcheidentheit, noodig oordeelden hier by te voegen.*

---

# XXXII. HOOFTDEEL.

## *Van den Echinus Planus. Pannekoeken en Zeeréalen.*

*Echinus Planus. Zyn 3 ſoorten.* DEze *Echinus* wyffelt mede tuſſchen een Zeeappel en een Zeeſterre, dies hy onder beide kan getrokken worden, waar van ik drie ſoorten aangemerkt hebbe. 1. De eerſte, die men Zeeréalen noemt, is rond, in den *Diameter* een hand breed, aan de kanten dun, in de midden een ſchaft dik, witachtig

*1 Soort.* of

of licht grauw. Op den rug vertoont hy vyfſtraalige Sterre, die wat ingezakt is, en met veele kerven geteekent: in de midden of het *Centrum* een pas merkbaar kleen gaatje, en op den buik ook een kleen rond gat, 't welk de mónd is, van daar loopen ook vyf vooren zig in de rondte verſpreide. Hy is met weinige en korte ſtekeltjes bezet, meeſt op de ſtraal van de ſterre, en ook aan den buik met noch kleender, zoo dat hy geenen zonderlyken gang in Zee maakt, latende zig door de baaren van de eene plaats naar de andere dryven. *Hunne gedaante. Zie de Plaat XIV. letter E.*

Van deze ſoort vind men een groot en raar ſlag, zeer dun en plat, 5 en 6 duimen lang en breed, in de midden omtrent een ſchaft dik, alwaar men op den rug een Ster ziet van 5 ſtraalen, omtrent een lidt lang, waar van de voorſte de langſte is, de twee agterſte loopen naar twee keepen of inhammen, die wel twee leden van een vinger diep zyn, als of 'er twee riemen uitgeſneden waren, aan de ouden geopent, maar aan de jonge geſlooten; de jonge zyn paers, de oude van aſchgrauw en donker paers gemengt. Hunne voetjes zyn korte haairtjes of ſtekeltjes, waer mede zy onder water redelyk ras voortgaan, maar als hen 't water ontgaat, blyven ze op een plaats ſtil leggen. Men vind ze op de vlakke zandſtrand, by de Rivier *Weynitoe* op Leytimor, in de maanden November en December. Hier van worden 'er ook zommige, doch zeer zelden, gevonden, die vyf uitgeſneede keepen hebben, gelyk de voorgaande maar twee; doch deze keepen zyn aan de randen toegegroeit. *Een andere van deze ſoort. Zie de Plaat XIV. letter F. Haar grootte.*

De tweede ſoort is dikker van ſchaal, uit den ronden wat hoekig, met twee langere zyden, niet quaalyk een Ruiters ſchildje gelykende. Boven op den rugge heeft hy mede een Sterre, en aan den buik een ronde mond, overal bezet met korte groenachtige ſtekeltjes. De ſchaal is witter en vaſter dan de voorgaande; aan den buik is hy wat ingedrukt met vyf vooren, en op den rug wat verheven, daar de ſtraalen vol gaatjes zyn. 2 *Soort. Haare gedaanten.*

De derde ſoort zyn de Zeeſchellingen, ſchier van 't zelfde maakzel, in de grootte van eenen Hollandſchen Schelling, en een ſchaft dik, meeſt rond of een weinig hoekig, als of ze mede een ſchildje wilde afbeelden. De buik is ingedrukt, en aan de kanten is hy altyd dikker, op den rug met een ſterre, en overal bezet met diergelyke korte ſtekeltjes. Men vind ze by meenigte op de vlakke ſtranden van de *Oeliaſſers*, en hebben geen gebruik, als dat men de mooiſte tot Rariteiten bewaart, wanneer men ze eerſt in den regen legt, tot dat alle de ſtekeltjes afvallen, zynde de twee laatſte ſoorten harder en langduuriger van ſchaal, doch de eerſte is wel zoo raar en zoo mooi. 3 *Soort.*

Hier toe behooren noch eenige Steentjes, die men in de *Vliaſſers* tuſſchen de Zeeklippen vind, hebbende de grootte van een ſtuiver, doch aan den eenen kant met een uitſteekend hoekje, daar een gat doorgaat, als of men ze tot voorhanzels gebruiken zoude. De onderſte zyde is glad en effen, maar de bovenſte is hol, vol ſcherpe ſtraalen die Sterrewys ſtaan, als de knoopen van zommige koraalboomtjes. Daar is geen ander leven aan, als dat men ze met een ſlymerig vleeſch, de qualle gelyk, bekleedt vind, 't welk ſtraks wegrot als men ze in de lucht legt. *Waar gevonden worden. Zie de Plaat XIV. letter H.*

De eerſte ſoort, of eigentlyk Pannekoeken, worden 6 of 7 vinger breed bevonden, meeſt rond, en hebben aan den eenen kant twee inwyken, als of 'er ſtukjes uitgeſneden waren, gelykende niet qualyk het overleer van een ſchoen, als het de Schoenmaker uitſnyd; ik heb 'er ook gevonden van 5 zulke inwyken, doch die ziet men zelden.

Echinus Planus, *of wel* Pannekoeken *by ons genaamt, hier van geeft de Schryver deeze drie afteekeningen, welke verbeeldt zyn op de Plaat* N°. XIV. *met de letter* E. *die ook een* Zeeréaal *genoemt word. De letter* F. *is eygentlyk de groote* Pannekoek, *van welke noch verſcheide kleinder ſoorten gevonden worden, en een voorbeelt hier van is by letter* G. *Uit het Kabinet van den Heere Doctor* d'Aquet, *hebben wy'er noch twee bygevoegt, doch heel raar, welk eene verbeeldt ſtaat by letter* H. *zynde deeze ſteenig, hart; en de ander met de letter* I. *hebbende om zyn halve rondte uitſteekende punten, waarom hy de* Zonneſtraalde Pannekoek *genaamt word.*

# XXXIII. HOOFTDEEL.

## *Van de Limax Marina. Zeeſlekke.*

*Limax Marina. Verſcheide ſoorten.*

VAn de *Limax Marina* heb ik de volgende ſoorten ontdekt. I. De eerſte is als een regte Wegſlakke, langwerpig rond of ovaal, vier dwars vingers lang, en twee breed, beneden vlak, en boven half rond. De rug is bedekt met zwartachtige en weeke doornen, daar onder leggen 7 of 8 halve kringen als nagels, of als de leden van een Pantzier aan de ſchootjes, zwart', hoornachtig van ſubſtantie, digt tegens malkander gevoegt, doch zoodanig, dat ze het dier naar zyn believen buigen kan. Van onderen is ze t' eenemaal gelyk de Schulp *Lopas*, of Klipklever, te weeten, zy heeft een geel taai en ſlymerig vleeſch, omgeeven met eenen gefronsden rand, ligter van koleur. Daar mede hangt zy zeer vaſt aan de Zeeklippen op onbewoonde ſtranden, inzonderheit by den droogen ryſthoek *Siël* genaamt, zynde de Zuidelykſte ſnuit van kleen *Ceram*. Men moet ze met gewelt van de klippen aftrekken, en dan rollen ze zig in malkander als een Egel. Zy hiet in 't Amboins *Kokohot*, op Loehoe *Talluul*, en word by de Inlanders gekookt en gegeeten.

1 *Soort.*

*Haar gedaante.*

*Zie de Plaat* X. N°. 4.

2 *Soort.*

II. *Limax Marina Verrucoſa*, heeft mede de gedaante van een kruipende Wegſlakke, doch is dikker en bultiger, op den rug met groote wratten bezet, zonder ſchild of doorn. Men vind haar mede aan de Zeeklippen; omtrent den voorſchreven hoek, of op eenzame ſtranden daar groote ſteenen leggen. Zy blyft lang op eene plaats, gelyk de *Lopades*, weshalven men de plaats waar ze aan de klippen zitten, kaal en effen bevind; men vind ze ook onder aan de klippen hangen; zelfs daar ze met zand bedekt zyn, gelyk de Ezeltjes (*Azelli*) in de Wynkelders onder de ſteenen. Voor aan 't hooft ſteekt zy twee lange horens uit, waar mede zy in 't kruipen den weg zoekt, gelyk alle Wegſlakken. Zy hiet in 't Amboins *Vlayl* en *Vlael*.

*Waar gevonden worden.*

*Tylos*, by *Plinius*, is een ſlag van *Azellus*, alzoo genaamt van de weerachtige, (*Calleuze*,) hardigheit des Vleeſchs, waar door hy miſſchien een van deze *Limaces*, of Zeeſlakken verſtaat.

3 *Soort.*

III. *Limax Tertia*, is anders niet dan een klomp, meer rond dan langwerpig, met een geelachtig taai vleeſch, gelyk het voorgaande geil van reuk, anders niet op den rugge hebbende dan een wit beentje, wat grooter dan een dubbeltje, met eenen uitſteekenden krommen hoek, maakende ſchier de gedaante van een ham.

*Haar gedaante.*

*Zie de Plaat* X. N°. 5.

Zy groeit op vlakke ſtranden voor het Kaſteel Victoria, en is goed om te eeten; doch is meer by de *Panegeijers* geacht, dan by onze Amboneezen.

*En waar gevonden worden.*

*Van deze voorgaande noch twee ſoorten.*

Daar zyn noch twee andere ſoorten, meeſt uit een klomp vleeſch beſtaande, waar van de eerſte een rond ſchildje, als een vlak ſchoteltje, draagt.

De andere heeft een langwerpig ſchildje, ſchier vierkantig, als een Amboins ſchild, een halven vinger lang, en een kleenen vinger breed. Beide worden ze mede onder Rariteiten bewaart.

Limax Marina, *of de* Zeeluis, *ſtaat verbeelt op de Plaat* N°. X. N°. 4. *en de* Limax Tertia, N°. 5. *Van de andere hebben wy geen afbeelding; doch* N°. 6. *is hier by gevoegt, om dat die meede tot dat geſlagt behoort.*

# XXXIV. HOOFTDEEL.

## *Van de Stella Marina: Bintang Laut.*

VAn de *Stella Marina* heb ik de volgende ſoorten aangemerkt. *Stella Marina.*

I. De gemeene ſoort heeft vyf voeten, in de gedaante van een vyfſtraalige Sterre, want de ſtraalen noemt men in 't gemeen de voeten, daar men takken gehoort te zeggen, want ieder tak is vier of vyf duimen lang, rond, en dik als een duim, boven glad en hoogblauw, of met laage wratjes bezet, van onderen witachtig, alwaar men in ieder tak in de lengte eene opening of ſcheuring ziet, doch digt geſlooten, en by den mond als in een *Centrum* t' zamen ſtootende, zynde anders daar aan geen kennelyke mond. Uit deze ſcheuren, als men ze omkeert, vertoonen zich ontelbare kleene voetjes, die het dier dan uitſteekt, dan intrekt. Als ze al te zamen uitſteeken, gelyken ze wel een Duizendbeen. Men vind 'er ook onder die 6 takken hebben, te weeten, twee kleene en drie groote; doch deze zyn kleender en grauwer. Zy maaken eenen langzamen gang onder water, daar men ze ſchoon blauw op den grond ziet leggen, en zomtyds word men ſchielyk gewaar, dat ze zich onder de groote klippen verbergen, 't welk zy niet kruipende doen, maar in 't zeewater vlottende. Van binnen is een hardachtig waterig vleeſch, hebben geen onderſcheidene leeden, en rieken zeer ſterk naar 't zeewater; en als men ze hart handelt, veroorzaakt zulks eenige jeukte in de hand.

*De eerſte ſoort. Beſtaat uit vyf takken.*

*Waar in veel kleine voetjes geplaatſt zyn.*

Haar naam in 't Latyn is *Stella Marina*, in 't algemeen. *Belg.* Vyfvoet en Zeeſterre; in 't Maleits *Bintang Laut*; Amboins, op Hitoe, *Saſanna*: de algemeene Naam *Sannawaru.* *Haar naam in verſcheide taalen.*

II. *Stella Marina Minor*, is pas zoo groot als een vlakke hand, de takken zyn plat, op den rug gegranuleert, lichtgrauw, of witachtig, anders van 't zelfde maakzel als de voorgaande; word gevonden in ſtille baaijen en vlakke ſtranden, als in den Amboinſchen Inham, by den hoek *Martyn Fonſo.* 2 *Soort.* *Waar gevonden worden.*

III. *Stella Marina Quindecim Radiorum*, word zeer zelden gevonden; is 4 en 5 duimen breed, rondom in 12 of 14 takken verdeelt, die niet alle van gelyke lengte zyn, een ieder heeft in de midden een lidt dat hy buigen kan, omtrent een lidt van een vinger lang, ros van ſchaal, en bezet met ſcherpe ſtekelen, omtrent de nagel van een vinger lang, mede ros als of het een Zeeappel was; beneden ziet men aan de takken een ſcheur, en daar in byzondere kleene voetjes. Zy houd zich in de diepte van de Zee, daar het vol grove ſteenen is, gelyk de ſtrand van *Laricque*, alwaar zy *Hulupana* hiet. Als men zig in haare ſtekels queſt, verwekt zulks eenen grooten brand en zwaare pyn, daarom zy ongemoeit gelaten word. Men kan haar echter hart droogen en bewaaren, zonder dat haare ſtekels afvallen. 3 *Soort.* *Heeft meerder takken dan de voorgaande.* *Waar zy zig ophoud.*

IV. *Stella Marina Quarta*, is de grootſte van allen, 8 en 9 duimen breed, mede in 5 takken verdeelt, die beneden vlak zyn; boven loopen ze met een verheven rug toe, ros van koleur, die bezet is met hooge zwarte wratten, hard en ſpits als ſtompe doornen; van onderen aan de takken ziet men beſcheidentlyker de lange ſcheuren, die met gezaagde kanten ſluiten als het Bekkeneel, daar hy ontelbare pootjes uitſteekt, week, buigzaam, en voor met een knopje gelyk de Slakkehorentjes, waar mede zy niet alleen haaren gang maakt, maar ook haar voedzel zoekt, zoo dat deze vyf ſcheuren haar voor vyf monden dienen. Als men dit dier van boven ziet, gelykt het zeer wel een hard gebakke Paſtei, met zwart gebrande knobbeltjes en kanten. Men kan geen leven aan dit dier beſpeuren, dan aan de uitgeſteekene voetjes, want de takken ſtaan ſtyf, en men ziet het geen beweging op den grond maaken, al raakt men 't aan. Als men 't opdroogen wil, moet men 't eerſt in verſch en warm 4 *Soort.* *De grootſte van allen.* *Haar gedaante.* *Zie de Plaat* XV. *letter* A.

warm water leggen, tot dat de brakkigheit uittrekke, en dan in de heete Zon of in den rook droogen, zoo kan men het een tyd lang bewaaren. Maar by regenachtig weêr, of als het voctige lucht raakt, valt het ligt van malkander.

*Haar benaming in verſcheide taalen.* Haar naam in 't Latyn is *Stella Marina Quarta & Artocreas Marinum: Belg.* Zeepaſteitjes; in 't Amboins *Saſanna*, als boven.

Men vind ze veel op *Cerams* Noordkuſt voor *Aſſahudi*, en op *Bonoa*; als ook in het binnenſte van den Amboinſchen Inham.

*5 Soort.* V. *Stella Marina Quinta & Scolopendroides*, is de kleenſte, doch levendigſte onder alle Zeeſterren, afzienlyk van gedaante, want het Lichaam is kleen en plat als een Spinnekop, boven aſchgrauw, glad, en met vyf vooren afgedeelt, boven op maar met een velletje bekleed, van onderen ſchaalachtig, uit den ronden vyfhoekig. Hier aan ſtaan vyf lange en ſmalle takken, van enkele wervels t'zamen gezet, naar alle zyden buigzaam, als of het vyf lange wormen waren, aan de kanten met twee rygen ſteene voetjes bezet, die haar t'eenemaal de gedaante geven van een Duizendbeen, zoo dat men ze daar voor aanzien zoude, als men het lichaam niet ziet. Onder aan de takken ziet men geene ſcheuren, gelyk aan de voorgaande, alleenlyk van den mond gaan vyf korte ſcheuren uit. Het dier kan deze takken naar alle kanten ras beweegen, gelyk de Zeekat haar armen, en maakt daar mede ook eenen raſſen gang, dezelve met veele bogten voortwerpende, en dan het lyf natrekkende. Als men een tak aanvat, kruipt het dier weg, en laat 'er een ſtuk van in de hand; ook is het wonderlyk om te zien, dat deze takken in veele ſtukken gekapt, zig alle noch lang beweegen, gelyk de afgekapte ſtaerten van de Haagdiſſen. Maar als het geheele dier begint te ſterven, krult het zyne takken over 't hooft in eenen bol, en ſterft zoo in malkander gerolt; in 't lyf vind men niets vleeſchagtigs, maar alleen een zwart bloed, is daarom ook tot de koſt onbequaam.

*Zie de Plaat* XV. *letter* B. *en* C.

*Haar benaming en waarem.* Haar naam is *Stella Marina Scolopendroides*; in 't Ambons op Hitoe, *Sanna Waru manuhulu*; iets dat naar Vogelpluimen gelykt, verſtaande daar mede de dunne pootjes aan de takken,

*Waar gevonden worden.* Men vind haar op ſteenachtige ſtranden, daar men qualyk een ſteen kan opligten, of men vind ze daar onder, weetende zich ras te verbergen en weg te kruipen; men ziet'er ſchier niets aan dan ſtraalen of takken, zoo dat men meenen zoude het een party Duizendbeenen te zyn, 't geen ieder een vervaert maakt om haar aan te taſten.

*De Zeeſterren zyn onnut tot ſpyze.* Van alle de Zeeſterren word niets tot de koſt gebruikt, behalven dat ik zommige Inlanders van de Zuid-ooſter Eilanden gezien hebbe, die de eerſte, en vierde ſoort tot ſpyze bezigen, maar ik heb niet konnen ervaaren hoe zy die toebereiden; anders word 'er een Aas of *Ompan* van bereidt, 't welk zy in de Bobbers der Viſchvuike leggen, om de Viſch daar binnen te lokken; hier toe neemen ze alderhande Zeeſterren, braaden die op koolen, ſtootenze, en vermengen ze met andere ſterkriekende dingen, en binden dat in den buik van de Bobbers. In *Hiſt. Antill.* leeſt men aangemerkt te zyn, dat de Zeeſterren in de *Caribiſche* Eilanden, als ze eenig onweêr voorzien, met haare kleene pootjes veele kleene ſteentjes omvatten, zoekende haar daar mede te bezwaaren, of als met ankers vaſt te maaken, op dat ze van de Zeebaaren niet geſlingert worden. Die van *Hoeamohel* bereiden ze tot de koſt aldus: zy neemen die van de eerſte of vierde ſoorte, ſnydenze in ſtukken, en douwen'er het zwarte bloed uit, kooken ze dan in water met eenige zuure bladeren, als *Condong* of *Tamaryn*, en laaten ze een paar dagen daar in ſtaan; daar na ſchrapen ze de buitenſte dikke of ruige huid af, ſnyden ze in kleene ſtukjes, en kooken ze nochmaals met *Santang Calappa*; waar na ze van hen gegeeten worden.

*Doch dienen voor aas der Viſſchers.*

*Hoe zy haar in ſtorm bewaaren.*

Stella Marina, *of* Zeeſtarren, *zyn veele ſoorten, waar van ons geene afbeeldinge zyn toegekomen, dan die op de plaat* N°. XV. *verbeelt ſtaat met de letter* A. *die, om haare gedaante, ook* Zeepaſteijen *genoemt worden, De* Stella Marina Scolopendroides, *is aangeweezen met letter* B. *die met doornen omzet is, en letter* C. *is een andere ſoort, doch geheel glad. Wy hebben hier, om haar ongemeenheit, bygevoegt eene vierſtraalige, geteekent met letter* D. *en eene vyfſtraalige met letter* E. *beneffens eene negenpuntige, met letter* F. *die ons door den* Heere *Doctor* D'Aquet *zyn toegezonden, welke alle in 't leven* 3 *of* 4 *maal grooter zyn dan hier verbeeldt ſtaan.*

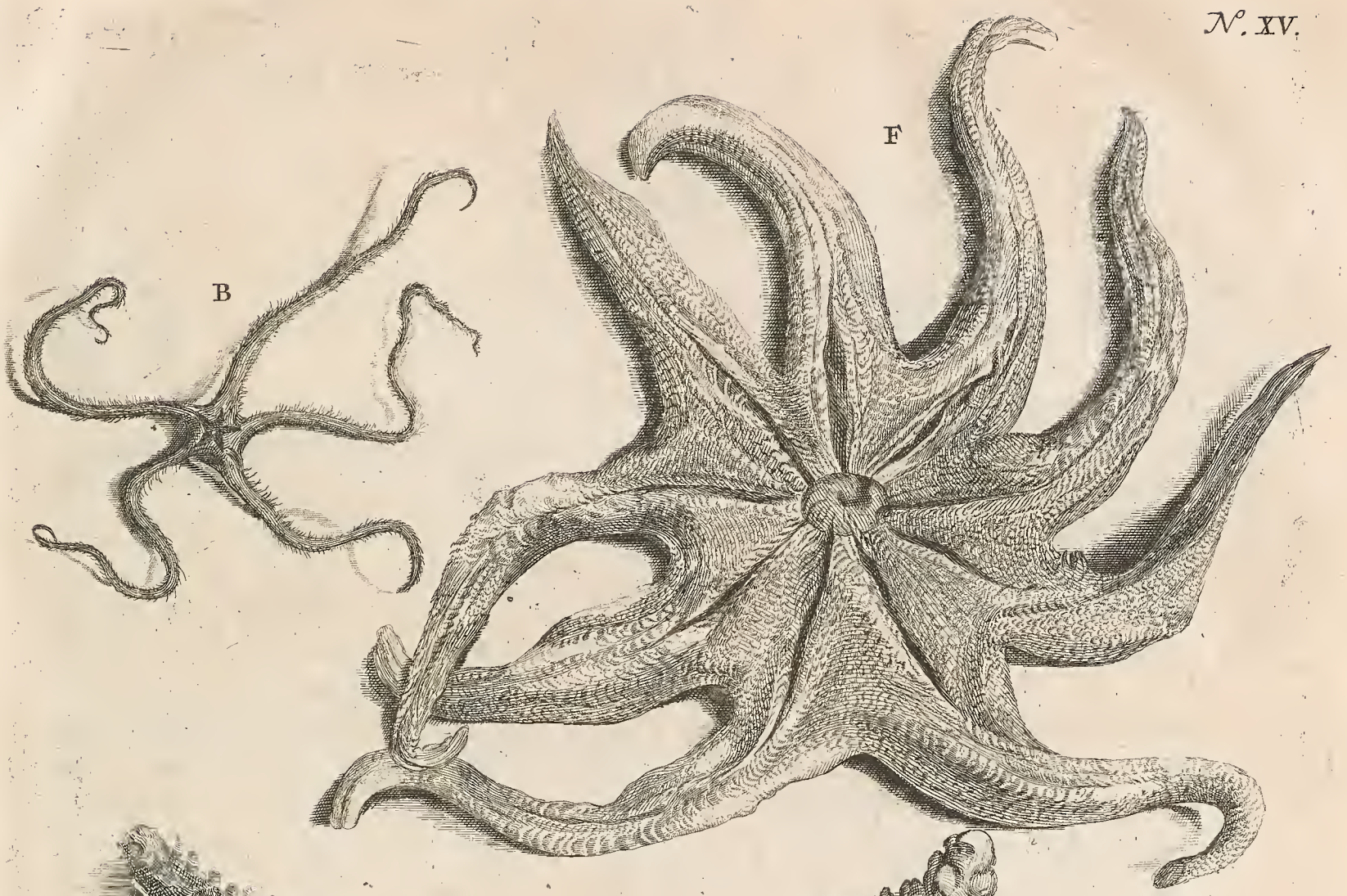
F
B
D
C
E
A

# XXXV. HOOFTDEEL.

## *Van het Caput Meduſæ: Bælæ Ajam.*

DIt Monſtreuze Zeedier behoort mede onder de Zeeſterren, vreeſlyk van aanzien, en niet ligt om aan te taſten voor die geenen, die het nooit gezien hebben; waar van ik twee ſoorten beſchryven zal. *Capus Meduſæ. Zie de Plaat XVI. letter A.*

I. Het eerſte heeft het Lichaam of het hooft mede als een Spinnekop uit den ronden wat plat, en eenigzins vyfkantig, omtrent een duim breed; de dop is harder dan aan de Zeeappels, boven met een weeke huit bedekt, onder met een langwerpige ſcheur, 't welk de mond is, bezet met veele voeten. Dit Hoofd verdeelt zig voor eerſt in 5 paaren of 10 enkele Takken, waar van twee en twee een gemeenen oorſprong hebben, en met hunne t'zaamenvoeging het voornoemde hoofd maaken, zoo dat het zelve geen byzonder Lichaam is. Ieder tak verdeelt zig in 3 andere, en de zelve wederom in 4 of 5 dundere, zynde de geheele tak ruim een hand lang. Alle deze takken of ſtraalen zyn van ontelbaare ſteenachtige Wervels t'zaamen gezet, naar alle kanten beweeglyk, gelyk de baart van een Zeekat. Van onderen ziet men in twee reijen ontelbaare kleene witte voetjes, fyn gekartelt, met een geel nopje voor aan, als of het draadjes van een bloem waren, waar mede dit Beeſt zynen gang verrigt, zoo yſſelyk van gedaante, dat men 't voor een klomp van Duizendbeen of kleene Slangetjes zoude aanzien. De gemeene koleur van beide de beeſten, is ros, doch men vind 'er ook koolzwart, groen, grauw en geel; het binnenſte is niet te onderſcheiden in zeekere deelen van ingewanden, maar legt verwart, meeſt gelykende het geele vleeſch van de Moſſelen. Onder water gelykt het een wyt uitgebreide bloem, en als men 't opligt, laat het zyn getakte voeten allegaâr nederwaarts hangen, maar uit het water getrokken zynde, ſluit het zyne takken opwaarts, ſlaande de zelve om de hand des geenen die het by den kop vat, die daar over niet weinig verſchrikt, meenende dat hy eenig dood Zeegewas aanvat, 't welk zig dan zoo ſchielyk om zyn handen ſlaat. Het beſterft ook zoodanig met alle de takken opwaarts in een bol geſloten, gelykende alsdan 't hoofd van een kool (*Braſſica*) die zig ſluiten wil; men kan het echter niet lang bewaaren, dewyl het zoo bros is, en van enkele Wervels loſſelyk aan malkander hangt. Het houd zig in de diepte op, daar veel koraalſteenen zyn, en men vind het gemeenlyk om de Zeeboomtjes geſlingert, doch word weinig gevonden. 1 *Soort. Omſtandig beſchreeven.* *Vertoont zig onder 't water als een bloem.* *Waar zy haar houden.*

II. *Caput Meduſæ Secundum*, is noch zeltzamer en wonderlyker dan het voorgaande, doch meeſt in meerderheit der takken daar van verſchillende; want de middelſte kop, die mede het lyf van een Spinne verbeeld, is voor eerſt verdeelt in 5 paaren of 10 hoofdtakken, die niet boven een dwars hand lang zyn. Ieder der zelven verdeelt zig in twee andere, die een voet of $1\frac{1}{2}$ lang zyn, doch de eene is altyd langer dan zyn naaſte. Elk van deeze verdeelt zig wederom in 20 of 24 kleender takjes, die verwiſſelt tegens malkander ſtaan, en dezelve eindelyk weder in andere dwarsdraadjes, alle van ſteenachtige, doch broſſe wervels t'zaamen gezet, en naar allen kanten beweeglyk. Alle de mindere takjes zyn ruig van onderen, door welke het voortkruipt, want ze hebben geene voetjes, echter weet het alle zyne takken zoodanig uit te breiden en voort te zetten, dat ze malkanderen niet in den weg zyn. De kop heeft van onderen een rond gat, 't welk zyn mond is, rondom het welk veele kleene tandjes ſtaan; behalven dit noch 5 ſcheuren by den oorſprong der hoofdtakken, die hem mede voor monden dienen. Het lyf is bedekt met een gladde huid, en de ſchaal veel weeker dan aan 't voorgaande. Binnen ziet men diergelyke 5 bloedzakken en eyeren gelyk aan de Zeeappels, doch veel kleender; de eyeren zyn geelder of ſchier roodachtig, harder 2 *Soort. Noch zeltzamer.* *Hunne gedaanten.* *Hebben eyeren als de Zeeappels.*

dan aan de Zeeappels, en de maagen moet men onder de 5 Hoofdtakken zoeken. Het houd zig mede in de diepte op, onder en aan de groote Koraalſteenen, daar het zyn takken in de rondte uitbreidt, beſlaande een plaats wel vier voeten in den *Diameter*; gemeenelyk hangt het lyf aan de klippen, en de takken ſlingert het om de naaſte Zeeboomtjes die het zomtyds bedekt houd, inzonderheit die ſoorte, die wy *Lib.* 12. van ons *Herbarium*, *Pſeudo Corallium rubrum* genaamt hebben. Het komt zelden voor den dag, en de Scheepslieden haalen het zomtyds met hun anker op, daar dan niemand zoo ſtout is die dat vervaarlyke dier durft afneemen, vreemt toeziende, als 'er een oud *Orang Lamma* onder is, die het met de handen durft aantaſten, en dat het zyn takken om de zelve ſlaat, en nochtans niet bezeert. Het uitgetrokkene krult al zyn takken en loofwerk, over 't hooft in een bol, als een ſluitkool, en beſterft aldus, doch duurd mede niet langer dan de naaſte Regenſtorting, wanneer het in ſtukken van malkander valt, of men moet het geduurig in den rook laten hangen.

*En kunnen niet veel bewaart worden.*

*Haar benaming in verſcheide taalen. En waarom.*

De gemeene naam van beide is in 't Latyn *Caput Meduſæ*, dewyl ik niets anders weet, 't geen met dat Slangenhoofd zoo wel overeen komt als dit dier. In 't Maleits *Bulu Aijam*, naar 't Amboinſche *Manuhulu*, dat is, Hoenderveeren, waar mede ze de veelvoudige takken dezes beeſts vergelyken, doch dezen naam is in 't voorgaande Hooftdeel ook gegeven aan de *Stella Marina Quinta* of *Scolopendroides*, die met dit dier eenderlei ſlag is.

*Worden van d'Inwoonders tot ſpyze gebruikt.*

De Inwoonders van *Hitoe* en *Hoeamohel*, gebruiken het zomtyds tot ſpyze, neemende daar toe de tweede of grootſte ſoorte, waar van ze alle de fyne takken weg ſmyten, en kooken daar van niets dan het middelſte lyf, met de naaſte hoofdtakken, daar in de maagens verborgen liggen, waar van ze dan niets dan de Eyeren nuttigen. Andere braden het ſlegts op koolen, en zoeken dan de Eyeren daar uit.

*Gedroogt zynde verbeeldt zy de roos van Jericho.*

Als men van de eerſte ſoorte eenige kleene vind, die haar takjes ordentelyk opwaarts ſluiten, en het hart opdroogen konnen uitſtaan, gelyken ze zeer wel de zoo genoemde roos van Jericho, zoo dat men ze eenen onweetenden daar voor verkoopen kan.

Caput Meduſæ. *Onder alle Schepzelen die my voorgekoomen zyn, is deze wel 't wonderbaarlykſte; 't is een dier 't geen den nauwkeurigen aanſchouwer verbaaſt moet doen ſtaan, en zeggen: Heer, hoe wonderlyk hebt gy alles gemaakt! Deeze Zeeſtar te verbeelden, is byna onmogelyk, om haare veelheit van leeden, die gedroogt zynde zoo verwart door een leggen, dat men niet dan eene afbeelding by gedagten daar af kan maaken: waarom de Schryver zulks naar behooren niet heeft kunnen laaten verrigten. De Heer Doctor* D'Aquet, *heeft uit zyn Kabinet ons een van deze toegezonden, die wy, zoo veel het doenlyk was, hebben verbeeldt, zie de Plaat* N°. XVI. *Letter* A. *en* B. *is een van haare vyf takken, welke tak zig aanſtonts in tweên verdeelt, die ieder weder in tweên is geſpliſt, gaande zoo opwaarts tot eene tienwervige verdubbeling toe. Voor zoo veel wy hebben konnen beſpeuren, komt een ſtraal of tak uit te maaken 512 uiteinden, waar van wy in letter* B *maar eenige, om niet verwart te zyn, konnen vertoonen, en indien de andere, die nu afgebrooken ſtaan, meede uitgeteekent ware, zoo zoude het niet anders dan eenen verwarden klomp voorkoomen. Deeze eene dan door vyf vermenigvuldigt, (want deze Star vyf zulke punten heeft) brengen t' zamen 2560. uiteinden voort, die alle zoo fyn als een draat gekrult, en om haar veelheit verwart, en door malkander leggen; dit nu zoo zynde, bevinden wy dat ieder punt of tak, altoos door twee opgaande, 512 uiteinden maakende, in zig beſluit 1023 leeden, en de zelve door vyf vermenigvuldigt, 5115 leeden uitmaaken. Ieder lidt beſtaat wederom in verſcheide wervelbeenen, die alle onder rondachtig, boven plat, en op ieder hoek met een doorntje bezet zyn, verbeeldt met letter* C. *Ik heb dezelve nageſpeurt, en bevonden dat ieder lidt, (die alle niet gelyk, doch hoe meer naar 't uiteinde, hoe langer zyn,) van 10 tot 20, ja in zommige heb ik 'er 24 getelt, die diergelyke wervelbeentjes hebben: als wy nu de zelve door malkander ſtellen op 16 ſtuks, zoo komen ze uit te leveren een getal van 81840. Dit is nu maar ten opzigt van het kleine* Caput Meduſæ, *albier door den Autheur beſchreeven; deze die ik nageſpeurt heb, is, zoo als zelve verwart lag, omtrent 5 of 6 duim lang, en meen, dat zoo de einden uitgeſtrekt lagen, het einde in zyn middellyn niet wel een voet zoude uitmaaken, zoo dat men hier uit beſluiten kan wat 'er van een, die de Schryver den tweeden noemt, moet zyn. Ik heb noch een diergelyke gezien, die, naar ik my verbeelde, regt uit lag, wel drie voeten over 't kruis zou geweeſt zyn, en echter niet grooter van leeden dan deze voorgaande. Hier uit is te denken, indien de zelve maar 3, of vier leeden langer ware, hoe veel uiteinden, leeden, en wervelbeentjes dat die meerder uitmaaken zoude.*

*Ik heb uit den mond van zyn Scaarſche Majeſteit van Moſcovien, wanneer hy my met zyne tegenwoordigheit vereerde, om myne liefhebbery te zien, verſtaan, dat in de Caſpiſche Zee veele van deze gevonden worden, en dat ook de manier van de zelve te vangen, met des Autheurs beſchryving over een quam, namentlyk, dat met een ſtok op het dier in 't water ſteekende, het alle zyne takken om de zelve ſlaat, en wel vaſt houdende, zoo uit het water getrokken word: en noch naderhant, ten huize zynde van den Heer de* Jong, *en in geſprek raakende met*

A

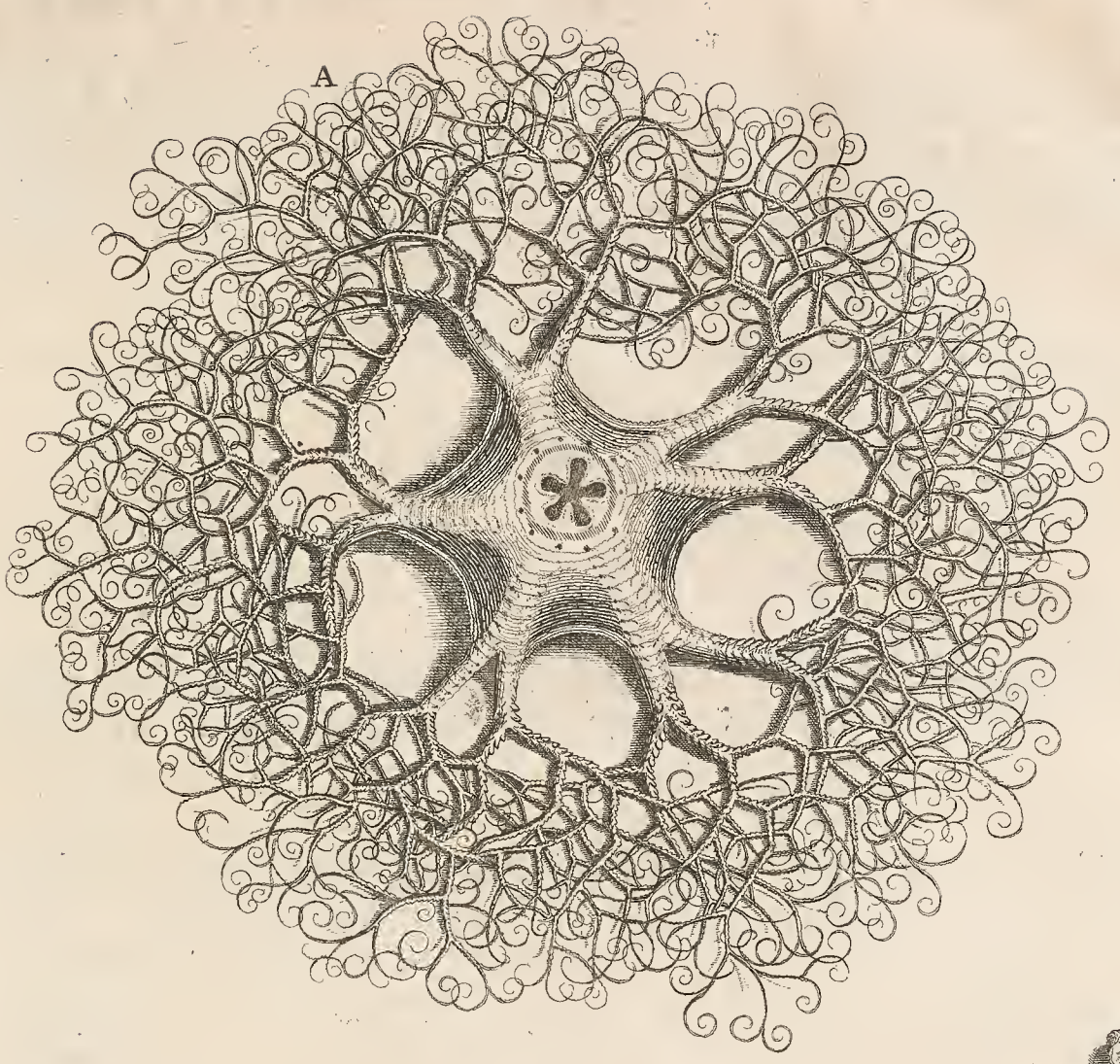

C

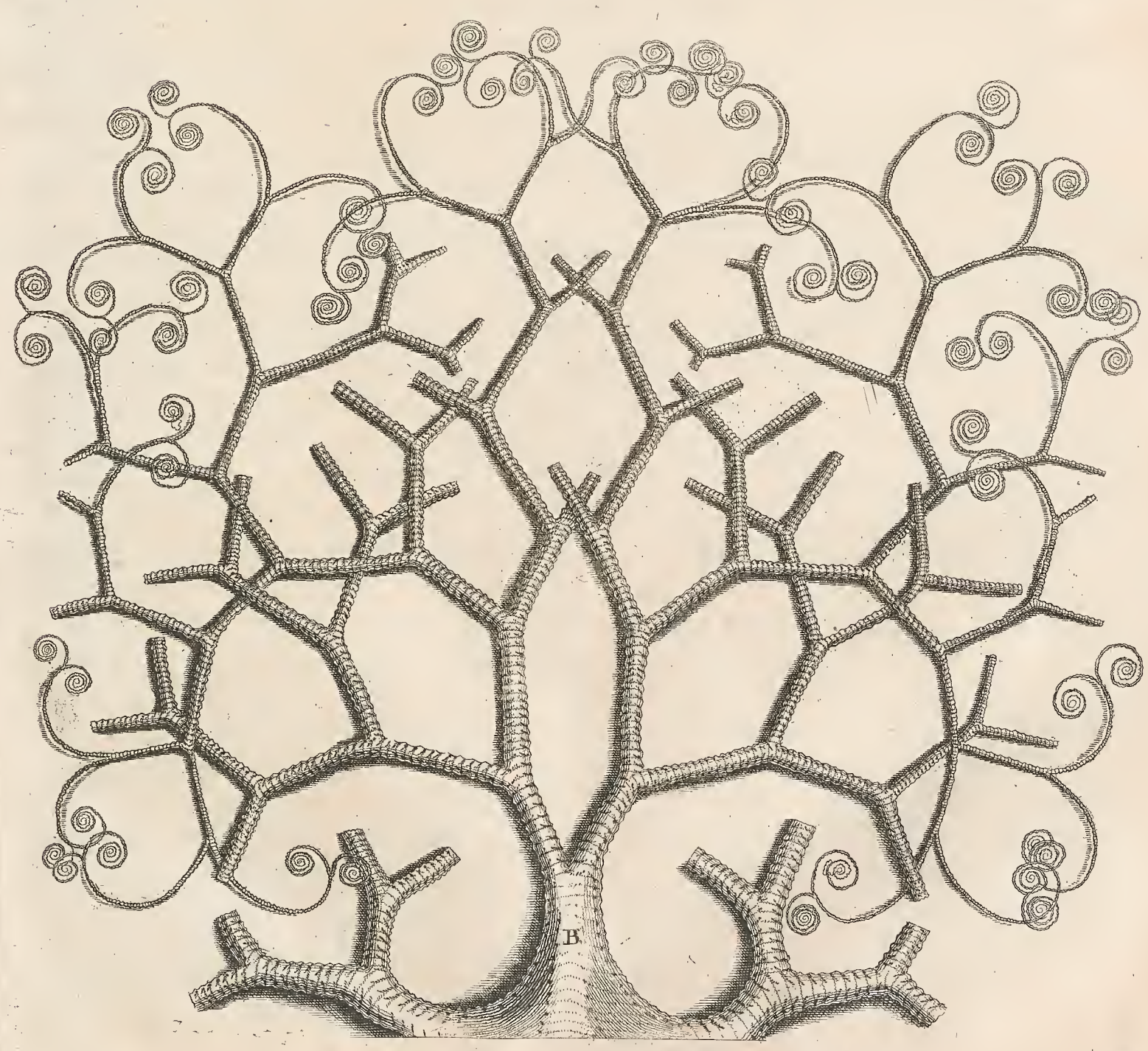

*met den Secretaris van zyn Saarſche Majeſteit, beveſtigde die Heer het meede, met byvoeging, dat 't eê veele, en heele groote in de zelve gevonden wierden. De Schryver zegt dat deeze Zeeſtarren niet wel te bewaaren zyn, doch ik geloof dat de heete Lugt aldaar, hier van de oorzaak is. Die ik ontmoet heb, was hart, en geheel gaaf, doch het kan wel zyn dat die uit een ander geweſt, (daar de Lugt zoo veel bederving niet aanbrengt,) zal gekoomen zyn. Hy was heel wit, en die van den Heere Doctor* D'Aquet, *uit den geelen grauw, 't welk my doet gelooven, dat deze twee, ieder van eene byzondere geſtalte geweeſt zyn.*

---

# XXXVI. HOOFTDEEL.

## *Van de Sagitta Marina: Saſappo Laut.*

ZEepylen of Zeeſpatten zyn dunne ſtokjes, die men binnen eenen zekeren Worm op zommige zandige ſtranden vind, verdeelt in twee ſoorten: witte en zwarte. *Sagitta Marina.* *2 Soorten, witte en zwarte.*

I. Witte Zeeſpatten zyn regte ſtokken, van een $1\frac{1}{2}$ voet lang, aan het eind qualyk een ſtroohalm dik, en allengskens toeſmallende, tot de fynte van een draad. Het dikſte van dit ſtokje ſtaat, tegens de gewoonte van zwaare dingen, boven, en het dunſte onder, te weeten, in het lyf van eenen dikken Worm, die beneden daar aan hangt, noch wel een halve voet langer dan de pyl, in de gedaante van een buikworm, (*lumbricus inteſtinorum*,) naar beneden allengskens dikker, tot de dikte van een pink, en dan ſchielyk in een ſtompe ſpits eindigt. De pyl is doorgaans bekleedt met een week velletje, als met een ſcheede die aan den worm vaſt is, en heeft ter wederzyden een doorgaande zoomtje, van rood, geele en witte koleur, als of het franje was, in de gedaante van de lange, ſmalle Maccaſſaarſche Standaarden. De Worm is wit of vleeſchverwig, zonder kringen, maar plat, en een weinig geſtreept, van eene harde zenuwachtige ſubſtantie, binnen gevult met een vuil water, met weinig zand gemengt; deze Wormen groeijen op vlakke zandige ſtranden, en ſtaan de pylen altyd regt over eind, by hoog water meeſt met de pylen boven den grond, doch met Zeewater bedekt, en zoo als het water valt, daalen ze mede in 't Land, en blyven niet boven 3 of 4 vingeren boven den grond uitſteeken. Dieshalven, als men ze hebben wil, moet men zulks met hoog water waarneemen, vattende het bovenſte van den Worm, daar de pyl uitſteekt, en 't zelve met eenen ruk uittrekkende; want als men daar aan gaat waggelen, trekt de worm hoe langer hoe meer naar beneden. Boven water gehaalt zynde, verſlenſſen ſtraks de franjen, aan de zyde hangende, dat men ze niet meer bekennen kan; men legt ze eenige dagen in 't verſch water, of in den regen, zoo verrot de worm daar af, en men krygt eene witte pyl daar uit, die van een tot $1\frac{1}{2}$ voet, lang zyn, rond en niet geheel glad, en breeken zeer ligt; men zoud ze voor bezemſtokjes aanzien.

*Heeft een worm om zig.* *Waar groeijen.* *Hoe gevangen.* *En gezuivert worden.*

II. De tweede ſoort is 2 en $2\frac{1}{2}$ voeten lang, waar van de kleenſte helft, zynde de regte Worm, glad is, en in zand ſteekt, de reſt naar boven toe, is aan de eene zyde bewaſſen met twee rygen kammetjes, als haanekammen, doch veel dunder, en uitgebreidt door veele fyne ſtraalen, in 't ronde ſtaande, als viſchooren, ook met ſubtile punten uitſteekende, digt boven malkander, en overdwars aan den worm, doch zoodanig, dat men met eenen vinger daar tuſſchen kan komen. In 't water ſtaan ze mooi uitgebreidt als een bloeme, en verroeren zich, maar uit het water komende, ſluiten ze zich naar boven toe tot over 't hooft heene, daar ze allengskens kleender worden. Als men onvoorzigtig deze ſtekels aanraakt, zoo gevoelt men eene hitte, en de hand word rood, daar op volgt een moeijelyk jeuken, waar na bobbeltjes opkomen, als of men door Bernneetels geraakt was, wel drie dagen duurende, maar als men ze van onderen opwaarts aanvat, gevoelt men niets dan hitte in de hand, waarom men ze dezer voegen moet aan-

*2 Soort.* *Haar gedaante.* *Die aanrakende verwekken zy groote pyn.*

vatten, de handen met zand eerſt ruig maakende. Haare verwe is niet vleeſchverwig gelyk de voorige, maar bleek blauw en grauw; by nacht geeven ze eenen vuurigen en groenachtigen ſlym van zich; de pyl is aan deze niet wit, gelyk aan de voorige, of Hitoeëzen, maar blauwachtig. Zy trekken zich niet verder in 't zand dan tot aan de kammen, en ſtaan op het ſtrand voor het Kaſteel Victoria, digt aan den rand van 't laagſte water, daar de wal begint af te gaan.

*Waar gevonden worden.*

*Haar verſcheide benaming.*

Haar naam in 't Latyn is *Sagitta Marina*, *Belg.* Zeepylen en Zeeſpatten, in 't Maleits *Saſappo Laut*, dat is, Zeebezemſtokken. Maccaſſ. *Panadokki.*

*Hoedanig in 't water zyn.*

Zy worden gevonden op zoodanige ſtranden, die met het hooſte water niet boven een elle bedekt worden, en waar op met het laagſte noch altyd wat blyft ſtaan. De eerſte ſoort vind men op Hitoe, op den ſtrand van *Kaytetto*, de binnenkuſt van *Hoeamohel* by *Lokki* en *Laala*, als mede op *Macaſſar*; de tweede ſoort heb ik nieuwers gezien dan in den Amboinſchen Inham, voor 't Kaſteel Victoria. Aan de eerſte of Hitoeëſche ſoorte, heb ik ook niet ervaaren, dat ze zonderlyken brand of jeukte in de hand verwekken, hoewel ik ze by honderden uitgetrokken hebbe; ook hier niet opgelet, ofze by nacht zoodanige vuurigen en blauwachtigen ſlym uitgeeven gelyk de gekneuſde Duizendbeenen, al 't welk de Amboinſche doen. Deze laatſte in den regen en de zonne gebleekt, verliezen wel haare blauwigheit, doch worden nooit zoo wit als de Hitoeëſche, waar van miſſchien de oorzaak is, dat de eene in witter en zuiverder zand groeijen dan de andere. Zy hebben geen gebruik dan dat men de ſchoongemaakte pylen tot Rariteiten bewaart, moetende in eenen Bamboes geſlooten worden, op dat ze niet breeken. Zeekere *Maccaſſaar* heeft my nochtans voor een groot geheim geleert, dat deze pylen dienen om het grouwlyke *Maccaſſaarſche* gift uit de wonden te trekken, die door haare venynige ſpatten gemaakt worden, te weeten, als men een ſtukje van deze pylen in de wonden ſteekt, 't welk van zelfs daar in dringt, en het gift uitzuigt, dat men alsdan, met een draadje dat daar aan gebonden is, wederom uittrekt: zoo dat het ſchynt als of deze Zeepylen van de Natuur geteekent zyn, om dit gift te wederſtaan. Want zy gelyken in de dikte en lengte zeer wel naar een *Maccaſſaarſche* ſpatte, daar het venynig hooftje noch niet aangevoegt is, en de ſtukjes trekken in de wonde, naar hunne voorige natuur, toen ze noch in 't zand ſtonden en nederwaarts trokken. De brand en de puiſten die van de laaſte ſoorte aan de huit opkoomen, als men ze hart handelt, of als ons de fyne ſteekeltjes van de kammen in de hand raaken, worden aldus geneezen. Neemt warme aſſche met zuur Limoenſop gemengt, wryft daar mede de handen een reis of twee, tot dat het moeijelyk jeuken vergaa, maakt daar na een papje van de *Cruſta Cinerea Accarbary Nigri*, op eenen ſteen met water gewreven, en ſmeert dat op de huid, dit zal den brand en 't fenyn uittrekken.

*Dienen om vergift uit de wonden te trekken.*

---

## XXXVII. HOOFTDEEL.

### *Van de Phallus Marinus: Buto Kling.*

*Phallus Marinas*

*Waar van 3 ſoorten.*

DE volgende dieren noemt men eigentlyk *Zophiſta* of *Plantanimalia*, die de gedaante van een Plant of ander leevenloos ding hebben, en nochtans onder water leeven; en, zoo men 'er naukeurig opletten wilde, zal men hier van dierderlei ſlag bevinden, of die in drie trappen konnen verdeelen. Den eerſten en opperſte trap hebben die geene, die de dieren nader komen, en waar in men eenige leeden beſcheidentlyk bekennen kan, en waar onder gehooren zommigein voorgaande Hooftdeelen beſchreven, als van de Zeeappelen en Zeeſterren. Den tweeden trap hebben diegeene, die van beiden even veel hebben, gelyk de dingen die hier na volgen. In den derde en onderſten

*Haare hoedanigheeden.*

derſten trap zyn die geene, die de planten en ſteenen nader komen, en nauwlyks iets betoonen dat naar levend gelykt, waar van wy een deel in 't einde van 't 12de Boek van d'Amboinſche kruiden beſchreven hebben, doch de Natuur is in 't Element des waters zoo verwart, dat men dingen vind, die men qualyk tot een van deze trappen brengen kan, als of'er overblyfzels van den eerſten Chaos in gebleven waren; want hier loopen levende; groeijende en minerale dingen alle onder malkander, maakende planten die leeven, ſtarren die groeijen, en dieren die de planten nabootzen. *En tot welk die behooren.*

Onder den tweeden trap van de *Zoophitis* dan, ſtellen wy den *Phallum Marinum*, waar van wy twee ſoorten beſchryven zullen. Het eerſte en gemeenſte is de zwarte of donkergrauwe, zeer eigentlyk een Mannelyk lidt, of een ſchaft van een Kanon verbeeldende, 6 en 7 vingers lang; ruim een duim dik, rond, aan 't eene of agterſte eind dikker, gelyk de Kartouwen zyn, voor ſpits, doch rond toeloopende, alwaar ze een rond hoofdje uit- en intrekken, en daar door een weiachtig water uitſpuiten, over 't lyf kaal, doch in de lengte, en overdwars met eenige adertjes gerimpelt of geſtreept. De koleur is aan de meeſte donker grauw of zwartachtig, aan andere lyfverwig. Haare ſubſtantie is hardachtig of calleus, dan inkrimpende, dan zig uittrekkende, waar door ze haaren gang maaken die langzaam is. Binnen hebben ze niet dan een weiachtig water met wat zand gemengt, en voorts rondom het dikke Calleuze vleeſch. Men vind ze op vlakke ſtranden daar veelderlei ſoorten van wier, en inzonderheit d'*Acorus Marinus* waſt. 1 *Soort.* *Een Mannelyk lidt gelykende.* *Waar gevonden worden.*

II. *Phallus Marinus Verrucoſus*, is grooter dan de voorgaande, 6 en 7 duim lang, agter twee duimen dik, uit den ronden, wat plat, op den rug met veele wratten of knobbeltjes bezet, vleeſchverwig of roodachtig van koleur, zig uit- en intrekkende, en van binnen geſtelt als de voorige. Beide maaken ze haaren gang zonder voeten, met Slangebogten, op den grond, langzaam voortkruipende. Men vind ze ook op vlakke ſtranden, die niet te eenemaal droog vallen, al hebben ze geen wier noch ſteen. De eerſte vind men veel voor *Hitulamma*. De tweede in den Amboinſchen Inham. 2 *Soort.*

Haar naam in 't Latyn is *Phallus Marinus*, in 't Maleits *Buto Kling. Belg.* Kaffers-kullen, op Hitoe *Suheru*. *Haar benaming in verſcheide taalen.*

Het ſlegte volkje gebruikt ze tot den koſt, te weeten, aan den buik opgeſneeden, al het water en zand ſterk daar uitgeduuwt, en dan in water gekookt, of op koolen gebraaden, ook wat Limoenſap of *Bocaſſam* daar by doende.

---

# XXXVIII. HOOFTDEEL.

## *Van d' Anguis Marini: Ular Laut.*

BEhalven de groote Zeeſlangen, die men op veele plaatzen van de Indiſche Zee vind, inzonderheit in de groote bogt van *Nova Guinea*, die benoorden het Wezels Eiland ingaat, en het voorſte *Onyn* van *Nova Guinea* of *Onyn Cubicy* ſcheid; (by zommige van de onze, die haar in 't jaar 1675. bezogt hebben, Ryklof van Goens Bay genaamt:) zoo hebben wy noch een kleender ſlag, met de Blindſlange Cecilia groote overeenkomſt hebbende, omtrent een elle lang, en een vinger dik, zonder kennelyk hooft of ſtaert, rond, glad en zwart, met eenen langzaamen gang op de vlakke ſtranden voortkruipende. Deze vind men veel in ſtille bogten daar d' *Acorus Marinus* waſt, gelyk in den Amboinſchen Inham. *Angues Marini.* *Haar gedaante.* *Overeenkomende met de blinde Slang.*

Haar naam in 't Latyn is *Anguis Marinus*, *ſive Cecilia Marina*, in 't Maleits *Ular Laut*. *Haar benaming.*

Zy doen geen zonderlyk quaat, zynde de ſchrik grooter dan de ſchade; als men op haar trapt, ſlingeren ze zich om den voet; laat men ze met vreeden, blyven ze op haare plaats; maar als men ze hard aantaſt, byten ze in de handen, dat 'er het bloed uit komt, doch zonder andere ſchade.

## XXXIX. HOOFTDEEL.

### *Van de Tethyis.*

*De Tethyis.*

*Zyn vleesachtige ſtoffen die aan de Zeeklippen zitten.*

DIt zyn vleeſchachtige uitwaſſingen, die men aan zoodanige klippen vaſt vind, die geſtadig met het Zeewater bedekt zyn; incarnaat lyfverwig, zommige rood van koleur, taai en zenuwachtig van ſubſtantie, en van verſcheide gedaante; zommige als een ſtuk vleeſch, met veele kerven en rimpelen; zommige als tepels of vingers, waar van ze in 't Griekſch den naam hebben, van buiten glad en ſlibberig, en als men ze aantaſt, ziet men dat ze zich een weinig beweegen, maar als men ze te hart aantaſt, verwekken ze eenen kleenen brand of jeukte in de hand. Binnen ziet men niets dan aderachtige pypen, gevult met water, 't welk men ook uitduuwen kan, als uit tepels; zy hangen vaſt aan de klippen, daar men ze niet dan met gewelt afrukken kan, doch men laat ze meeſt met vreden, dewyl het een ondeugend goed is. Ik heb 'er zommige opgeſneeden die van binnen ligt rood waren als vleeſch, en beweegden zich noch eenen tyd lang. In de Zonne gedroogt, krimpen ze zeer t' zaamen, en worden als een hart leêr.

*Haar verſcheide benaming.*

Haar naam in 't Latyn is *Tethya*, dat is, Mammetjes. *Euſeb. Nierenb. Hiſt. Nat. Lib. 6. Cap. 19. vocat eas Carnuculas molles*, en *Glandulas ex Athenæo.*

## XL. HOOFTDEEL.

### *Van den Sanguis Belille : Dara Belilli.*

*Sanguis Belilli.*

*Is een plant.*

*Waſt alleen op* Solor *en de by zynde Eilanden.*

VAn het geſlagte *Tethyorum*, ſchynt te zyn de plante of dat gewas, waar van het vermaarde *Dara Belilli* komt. De plant zelfs is my noch onbekent, dewyl men zegt dat ze nergens elders waſt dan in de Zee van *Solor*; en de omleggende Eilanden; doch zal ik 'er zoo veel van beſchryven, als ik 'er van geloofwaardige Mannen van verſtaan hebbe. 't Eerſte berigt is my medegedeelt in 't jaar 1681. door den E. Jacob van Wykerſloot, gewezen Opperhooft op Timor, en luid aldus: De opregte *Dara Bilelli* is geen viſchbloed, maar grooit op klipachtige gronden, en word omtrent *Larentoeque*, en onder den Berg van *Lamahale*, aan den Weſtkant, op vyf en zes vademen water, gevonden; opgeduikt zynde, is het een ſlymachtige ſpecie, byna als kroos, dat in de ſlooten legt, maar bruinder en ſlymachtiger, zoo dat ze het met meſſen onder 't water, van den grond of klippen, af, en aan kleene ſtukjes moeten ſnyden. Alsdan word het in Zeewater gekookt; en geſtadig geſchuimt, tot dat het zoo dik als bry word, en geen ſchuim of vuiligheit meer uitwerpt; dan doen ze het in gewoone Bamboesjes, die ze in de Zon zoo lang overeind zetten, tot dat het ſtyf begint te worden, en leggen de Bamboesjes dan gemeenlyk in de rook, op dat het niet bederve, of eenige Wormtjes (die het verſch gemaakte zeer onderhavig is) inkomen zoude, want het niet te droog kan gehouden worden.

*Verhaal daar van door den E. J. Weikerſloot aan den Schryver*

*En hoe tot ſpyze bereit worden.*

Hier

Hier mede komt meeſt overeen het geene my verhaalt is door *Radja Salomon*; Koning van *Apimantutu*, behalven dat hy zegt, dat het alleen op *Solor* valt, gelyk ook de *Soloreezen* zelfs bekennen, dat'er maar eenige geſlagten onder hen lieden zyn, die het weeten te bereiden. Het zyn lappen als vleeſch, aan de klippen waſſende, onder rondachtig, boven met lange tepels of vingers; rood van koleur, gelyk de voorſchreve gemeene, in Amboina waſſende, wit of lyfverwig zyn. Men heeft'er twee ſoorten van. De eerſte en beſte is als men de geheele lappen afrukt, daar zomtyds de klippige wortel noch aanhangt, opkookt, in lange ſtukken of riemen ſnyd, een duim breed als teenen van lym: van buiten zwart, van binnen uit den Zeegroenen, en zwarten gemengt als donkere lym, taai, zeer bitter en brak van ſmaak. De andere ſoort is in Bamboezen als klonteren van droog bloed, ziltiger dan het voorgaande, min bitter en ſlegter. Dit word gemaakt als ze het kleen en groot door malkander ſtampen of kooken, en in Bamboezen gieten als boven.

*Een ander verhaal daar van.*

*Met het voorgaande meeſt gelyk.*

Uit het bovenſtaande verhaal beſluit ik dat deze *Soloreeze* vleeſchlappen, anders niet zyn dan een ſoort van de hier vooren beſchreeven *Tethyis* van de Amboinſche meeſt daar in verſchillende, dat ze rood zyn, van binnen bloedig en bitter van ſmaak.

De bitterheit trekt zoo klaar naar Slangenhout, dat men zeggen zoude eenige ſchrapzel of ſap van Slangenhout onder dit bloed gemengt te zyn, doch ooggetuigen hebben my verzeekert, dat de bitterheit aan dit vleeſch natuurlyk is.

Haar naam in 't Latyn is *Sanguis Belille*, in 't Maleits *Dara Belille*, te weeten, het opgekookte bloed 't welk men in Bamboesjes verkoopt, omtrent een hand lang en een duim dik, maar het gedroogde vleeſch hiet *Dagin Belilli*, 't welk men verkoopt in korte riemtjes geſneden, een vinger lang en dik.

*Haar benaming en waarom.*

Men vind het nieuwers dan op de voorſchreve plaatzen, en word meeſt door de *Portugeezen* op *Liffau* en *Larentoeque* woonende, aan andere Natien verkogt. De *Soloreezen* worden ook beſchuldigt, dat ze het *Dara Belille* zeer vervalſchen, 't welk echter meeſt daar in beſtaat, dat ze het in 't kooken niet genoegzaam ſchuimen, met vuiligheit en al in de Bamboezen gieten, wanneer het noch niet dik genoeg gekookt is, waar door het komt dat de Bamboesjes dikwils half leeg zyn, het bloed in 't knauwen zandig, zeer brak, met weinig bitterheit. Dit Medicamenten is door de Portugeezen in groote achting gebragt, en het opregte word redelyk dier verkogt, van 't drooge bloed, 't welk in de Bamboesjes ſteekt, ſnyd men een ſchyfje af de dikte van een mes, en de grootte van een dubbeltje tot eene doſis. Dit wryft men in ſlappen Aracq, of by koortzen in ſlegt water, en drinkt het aldus in. In 't eerſt ſmaakt het zeer ziltig, doch niet onaangenaam, ſchier als het Sineeſche *Bolatsjang*, waar uit men doopen maakt, daar na word men een klaare bitterheit gewaar, die naar 't Slangenhout trekt. Zyne voornaamſte kragten zyn in heete koortzen, die het door een geweldig zweeten verdryft, maar men moet zig 3 of 4 uuren naar 't inneemen voor drinken wagten, want daar door word het zweeten belet, al zoude men grooten dorſt lyden, die ook gemeenlyk volgt op 't inneemen van dit Medicament. Voorts word het gepreezen tegens pleuris, of ſteeken in de zyde, krimping des buiks, Boord en Mordexi, die van overloopende galle haaren oorſprong hebben: als ook tegens ingenomen venyn, komende zyn reuk en ſmaak niet qualyk met *Theriac* overeen. Men roemt het ook tegens perſſing, doch daar heb ik geen ondervinding van, gelyk wel van de voorgaande; ſtaat ook noch te letten, dat men na 't inneemen in 't naaſte eetmaal geen Limoenen of eenige zuurte nuttigen mag, want dit zoude doodelyk zyn. Als het de Portugeezen tegens venye gebruiken, zoo doen ze de Wortel *Luſſa Radja* daar by: doe het de eerſtemaal in Jappan gebragt wierd, was het in zulken aanzien, dat men voor een katti, of 1 en 1 quart pond van dit bloed, 100 Tail Silvers, of 125 Ryksdaalders kreeg, maar daar na als de gierigheit te veel inbrak, wierd de markt bedorven, en het Medicament veracht.

*Waar't gevonden,*

*En hoe't bereid word.*

*Is een Geneesmiddel.*

*Voor koortzen.*

*Is goet voor de pleuris.*

*Een Katje voor 125 Ryksdaalders verkogt.*

XLI. HOOFT-

# XLI. HOOFTDEEL.

## *Van de Pulmo Marinus: Papeda Laut.*

*Pulmo Marinus. Zyn Zeequallen.*

DIt *Zoophitum* gehoort onder die geene, die men in't Latyn *Holothuria* noemt, in 't Neêrduits Quallen. Het is ſchier van de zelve gedaante, gelyk ik ze in Europa op Portugaals ſtranden gezien hebbe, behalven dat de Portugeezen grooter zyn, en van binnen fraaijer krullen hebben. De Amboneeſche Pulmo is in de grootte van een Tafelbord, aan de bovenzyde bultig of rond, gelyk een longe, aan de onderſte of binnenzyde gelykt het een ſchotel, daar men in een vyfhoek fraaije takken of krullen ziet, eenigzins een bloeme verbeeldende. Het lyf van de ſchotel is half doorſchynend, vleeſchverwig, de Gelatinen gelyk, die men van gekookte kalfsvoeten maakt, zeer teer en bevende. De takken of roos is regt ysverwig, te weten, doorſchynend en blauwachtig; in Zee dryvende vertoont een weinig leven, want het beweegt zig, trekt zig t' zaamen, en opent zig weêr. Als men 't hard aanvat, zoo brand het een weinig in de hand; zoo dra men het uit 't water neemt, of dat het op de ſtrand gedreeven word, kan men geen leven meer daar in merken, en het kan geen halven dag in de Zon leggen, of het ſmelt ſchier geheel weg, nalaatende eenige dunne vliesjes, zoo dat het jammer is dat zulk een ſchoon Schepzel niet langduurig is, noch bewaart kan worden. Men vind ze veel by klaare nachten, als den Hemel vol Sterren is, en de Wind wat waait, wanneer men ze s' morgens op den ſtrand ziet uitgeworpen. Ik heb de kleene Schepzeltjes van de Zeelonge gevonden op de groote van een dubbeltje, klaar, doorſchynend als ys, in de midden met een rood plekje, 't welk zig in 5 ſtraalen verdeelt, die zig t' zaamen trokken en uitrekten als of het ſlagaderen waren, die uit het hart haaren oorſprong neemen, en in de hand gantſch niet branden.

*Haar gedaante.*

*Zyn doorſchynend.*

*Word door de Zon verteert.*

*Haar verſcheide benaming.*

Haar naam in 't Latyn is *Pulmo Marinus*; en qualyk *Patella Marina*, welken naam eigentlyk toekomt, een zeekere Schulp, in 't volgende Boek *Lopas* genaamt, *Belg.* Quallen en Zeelongen, in 't Maleits *Papeda Laut*, naar de gelykeniſſe van den bry *Papeda* genaamt: in 't Amboins op Hitoe, *Metuæ* en *Methuay*; by andere *Mothe* en *Lappia Mutin*, dat is, Koude Papeda.

Veele meenen, dat deze Zeelongen haaren oorſprong hebben uit het ſnuiten of ſlaken der Schietſterren, dewyl men de Zeelongen meeſt vind als 'er eenige klaare nachten voorgegaan zyn, daar in men veele Schietſterren gezien heeft. Zeker het ſnuitzel van dit *Meteorum* op de aarde vallende, is een uitgebrande, teere, en ligte ſubſtantie, de Zeelongen wat gelykende, maar als men het aanraakt, vervalt het tot aſſche, dit dan op de Zee geſchooten wordende, zoude in zoodanige Quallen veranderen. Doch hier tegens ſchynt te ſtryden, dat men, als gezegt is, zoo kleene Schepzelen daar van vind, waar uit men zoude beſluiten dat ze van een kleen beginſel groot worden, doch men kan hier op zeggen, dat het voornoemde *Excrementum* van Schietſterren, op Zee vallende, in veele kleene deeltjes van malkanderen gaat, en dan een ieder deeltje zulk een Schepzel formeert. De Inlanders weeten het niet te gebruiken, maar de Sineezen weeten het tot eenige koſt te bereiden, en zoo ze zeggen ook eenig Medicament daar van te maaken. Doch onze Natie is van dit gevoelen, dat de *Sineezen* een bedriegelyk en gewinzugtig Volk zynde, deze Quallen tot niet anders gebruiken, dan onder dat mengelmoes te doen, waar uit zy haaren *Arak* branden, om den zelven quantswys ſterk en brandig te maaken, die in der daad zoodanig daar van word, maar daar by ook ongezond voor 't hooft, en *Zenuwen* ſchadelyk, daar om ze dit bedrog heimelyk doen, en zoo het voor den dag komt, worden ze daar over geſtraft.

*Word ongebruikt onder 't maaken van den Arak.*

# XLII. HOOFTDEEL.

## *Holothuria. Beſaantjes.*

DIt vreemd ſlag van *Holothurijs* kan men onder de *Urticas Marinas* reekenen ; ik heb het echter in 't byzonder willen beſchryven. Men kan het geen eigentlyke gedaante geven , noch van een dier , noch van eene plante. Het lyf is een langwerpige blaas , omtrent een vinger lang en een duim dik , gelykende het geheele lyf een opvulde blaaze , en op den rug ſtaan overdwars veele velletjes onder breed , en aan de rug vaſt , boven ſpits toeloopende , gelyk een half-zeil , 't welk men een beſaan noemt. By de ſpits zyn alle deze zeiltjes aan malkander vaſt met een zoom die daar over loopt ; en waar mede hy alle de zeiltjes kan nederlaaten en opregten , als hy Wind voeld en zeilen wil. Het lyf is van koleur doorſchynend , als of 'er een kryſtallyne vleſch met dat groen blauwe *Aqua Fort* , 't welk men *Aqua Regis* noemt , gevuld was. De zeiltjes zyn wit als kryſtal en het bovenſte zoomtje heeft wat purpur of violet , ſchoon om aan te zien , als of het geheele Dier een koſtelyk juweel was. Wanneer de zeiltjes geſpannen zyn , is het lyf ſchier driekantig , waar van hy het hooft opwaarts kromt , en het achterſte ſtrekt hy uit den buik , die blauwer is dan het boven-lyf , als of het *Aqua Fortis* aldaar lag , en het boven-lyf van kryſtal was. Dit zeegedierte heeft geen kennelyke mond en als het zyn zeiltjes neêrlaat , gaat het niet te min in 't water voort de beweeging van zyn lyf , en de aanhangende baarden. Aan de eene , naar myn outhoud de regter zyde ; en achter rondom hangt een menigte van dunne lange baarden ; waar van de twee grootſte wel twee ellen lang zyn en agter uitdryven ; de andere zyn kleen en groot door malkander , veele ook afgebroken en weder op nieuw uitwaſſende. De groote baarden hangen met een ſmal halsken aan het lyf , daar op volgt een langwerpig blaasje en de reſt van den baard een ſchaft of ſtroohalm dik , allenxkens dunner wordende ; de andere baarden zyn in de dikte van een zeilgaaren en dunner , alle met veele knopjes bezet , als of ze in zoo veele leeden verdeeld waaren. Haare koleur is ſchoon blauw , doch zoo dat 'er altyd wat groens onder ſpeelt. Zy zyn zoo teêr , dat ze licht afbreeken en blyven hangen aan 't geene waar meede men ze aanraakt , en verwekken ze een ſnoode brand en pyn , daar ze aanraaken , dat de huid daar van rood word en met bleinen oploopt , jaa de geheele zyde des lichaams word met pyn vervult , daar men ze aanraakt. Deze ſchadelykheit ſchuild meeſt in de baarden , want het lyf van de quallen heb ik zonder letzel aangeraakt. De Viſſchers zyn dikwils in de klem met dit ongedierte , wanneer het aan de netten of aan de angel-roeden of viſch-lynen blyft hangen , waar aan zy hun dan dapper bezeeren , doch 't beſte hier van is , dat men 't niet het geheele Jaar door vind , maar meeſt in 't uitgaan van de Ooſtmoriſſen , of in de maand Auguſtus , of naa 't eindigen van 't witte water , wanneer het zelve om de Weſt verſpreid word. Het heugt my , dat ik , Anno 1662. met een Chaloep van *Poelo Ay* in *Banda* naar *Amboina* vaarende wel een heelen dag zeilde door een zee , dewelke met deze Beſaantjes ſchier bedekt was , met groote ſchollen of troepen uit het Ooſten aankomende. Zeeker Heer , toen ter tyd onzen Gouverneur , dit ziende , zeide : daar ziet gy , wat venynigheit in den grond van de Bandaſche Zee of in haar wit water verborgen legt , waar uit zulk een meenigte van zoo venynige quallen voortkomt.

*Holothuria.* *Behoort onder de Urtica Marina.* *Zyn gedaante.* *Regt een Zeil op.* *Daar hy meê zeilt.* *Is doorſchynend van koleur.* *Zyn Zeiltjes needer laatende.* *Roeit hy echter voort.* *Met zyne baarden die achter uithangen.* *Zyn pijnelyk als men ze aanraakt.* *Voorval van den Schryver.* *Vind de heele zee vol van deeze Beſaantjes.*

*Hunne benaming in verſcheide taalen.*

Hunne naam is *Holuthuria Urticæ ſpecie & Epidromides Marinæ. Belg.* Beſaantjes. *Amboins* Hurun; *Si Ambonitæ Latinam callerent linguam, crederem ab urendi facultate, eis nomen dediſſe.*

*Is Schaadelyk in zee.*

Dit ongedierte moet men doorgaans ſchuwen om aan te raaken, die zyn handen niet wil verbrand hebben, zoo dat ik niets ſchadelyker in de Zee weet, het welk zulk een fellen brand veroorzaakt; Evenwel, dat te verwonderen is, zyn zommmige Inlanders zoo ſtout, dat ze deze ſnode quallen in de koſt durven gebruiken, jaa maaken daar een Lekkerny van, dezelve ſlechts in zout water opkookende in een Bamboesje met *Sajor Songa*, Ritzjes een Lemoen-zap daar by doende; want zy zeggen, dat door 't kooken het alle ſchadelykheit benomen word, daar ze nochtans de voorgaande Zeelongen niet durven nuttigen, maar laaten die aan de Chineeſen. De uit geworpene op den ſtrand branden zoo zeer niet.

*En werd echter tot ſpyze bereid.*

---

# XLIII. HOOFTDEEL.

## *Urtica Marina: Culat Laut.*

*Urtica Marina. Vergeleeken by de Potta Marina. Haar geſtalte.*

*Urtica Marina* heeft meeſt dezelfde gedaante gelyk in de Middellandſche zee de *Potto Marina*, aldus by de Italianen genaamt. Zy gelykt een uitgebreide Bloem omtrent een voet wyd, met gekerfde en gerimpelde bladeren op de grond uitgebreid, groenachtig van koleur, met wat rood en wit gemengt, veeſchachtig van Subſtantie, daar binnen ſtaan noch andere kleendre bladeren, in malkander gekrult als of ze een kop wilden maaken, van onderen heeft ze een breed ſtuk vleeſch, roodachtig, 't welk haar wortel is, waar meede ze in 't zand vaſt hangt, of aan de ſteenen, die onder in 't zand leggen, als men den middelſten kop aanvat, of dien aanraakt, ſluit ze zich t'ſaamen; zy brand mede een weinig in de hand, doch heeft niet te beduiden, en gaat lichtelyk weer over, want men moet ze by dezen kop vatten als men ze uit trekken wil; zy vallen op zoodanige ſtranden daar het laagſte water noch 4 a 5 voeten diep is; den hollen kop houd men voor haar Maag, want kleene viſchjes daar in komende, beſluit ze dezelve en verteerd ze.

*Hoe geplukt en waar gevangen word.*

*Haar benaming in verſcheide taalen.*

Haar naam in Latyn is *Urtica Marina.* Mal. *Culat Laut.* Amb. *Ulat*; een gemeene naam met alle Kampernoelien, voor wiens ſoorte zy dit *Zoophitum* houden.

*Zyn goed tot ſpyze èn hoe bereid word.*

Zy mogen zoo afzienlyk zyn als zy willen, echter geeven ze een goed moes, 't welk ook lekkere monden wel aanſtaan ſoude. Men rukt ze uit met wortel en al, kookt ze op in zout water, giet het zelve wech en wringt ze wat uit, znyd ze dan in ſtukken en ſtooft ze nochmaals met een gekruide ſauſſe. De Amboineeſen, naar hunne manier, kooken ze in groene Bamboeſen met *Sajor Songa*, laag op laag leggende.

Meer ſoorten en breeder beſchryving zie by *Jonſton* van de Bloedelooze waterdieren *Lib.* 4. *Cap.* 1.

# XLIV. HOOFTDEEL.

## *Vermiculi Marini. Wawo.*

DIt zyn kleene Wormtjes of veel meer Schepzels van Wormtjes, ſchaars een voet lang, in de dikte, zommige als zeilgaarn, doch de meeſte als getweernde zyde, in klompjes door malkander vermengt, daar in men altyd d'eene grooter, dikker en langer ziet dan de andere, 't welk men voor de Moeder houd. De Coleur is veelderlei. De meeſte zyn donker groen, doch daar onder ſpeelt vuilwit of geel, rood, bruyn en een weinig blauw. Haare regte gedaante kan men qualyk bekennen, om datze als een verwarde ſtreng gaarn door malkander hangen, en ſtraks in ſtukken breeken, als men dezelve aanraakt; daarom men ze flux by de keerſze beſchouwen moet als zy uit het water komen; maar als men ze in zoutwater laat ſtaan tot 's anderen daags, en een vergrootglas gebruikt, zoo kan men de volgende gedaante daar aan bemerken; in ieder klomp, als gezegt, is d'een wat grooter dan d'andere, 't welk men de Moeder noemt, heeft de dikte van het groffſte zeilgaren, en zomtyds als een dunne ſchacht, bleekgeel of witagtig, het hooftje even buiten 't water ſteekende, daaraan men niets dan twee hoorentjes bekennen kan, gelyk de Slekken hebben, en aan ieder zyde vier duidelyke voetjes, gelyk rupzen. De andere zyn zeer fyn als haairtjes, en ontelbaar, die zy uit-en intrekken. De kinderen hangen rondom deze Moeder, in de dikte van fyn zeilgaren of getweernde zyde, en groenagtig, zommige een hand, zommige ander halve voeten lang; zy zyn dwers over 't Lyf geribt, als of ze uit veele leden beſtonden, doch zyn zoo teêr, dat ze ſtraks in ſtukken breeken, als men ze handelt of opligt, en in de gekookten kan men de leden beter bekennen. Als men ze 's avonts verſch uit het water gehaalt beſchouwt, kan men klaarlyk tekenen van leven daar aan beſpeuren, doch men kan ze niet tot den dag toe levendig behouden, al laat men ze ongemoeit in 't zout water ſtaan; tekenen van 't gezigt, gehoor, en reuk, kan men ook daar aan bemerken, want het ſchynt door 't gezigt te geſchieden, om dat ze naar eene brandende toortze of licht toeſchieten, en als de Maan opkomt, zoo verbergen ze zig wederom. Het gehoor moet men haar toeſchryven, om dat ze verjaagt worden als men een groot geraas maakt, en van den reuk moet het komen, dat ze zoo greetig naar de bevrugte Vrouwen, en Beenen daar aan Ulceratien zyn, toe zwemmen. Dit gewormte ziet men 't geheele Jaar door niet, maar alleenlyk den 2, 3 en 4den avond na de volle Maan, dewelke voorvalt als de Zon in de Viſſchen is, in Februarius, en Maart, als dan moet men ze ſtraks na Zonnen ondergang zoeken met aangeſtokene Toortzen, op zoodanige ſtranden, daar groote klippen in zee ſtaan, die vol ſcheuren zyn, egter niet ſcherp of ſteekelig, maar glad, want omtrent deze klippen ziet men zulke wormtjes krielen, op 't water dryven, en naar hen toe komende, die eene brandende toortze in de prauw hebben, daar men ze dan met uitgeſpanne doeken of fyne zeeven onderſchept, en uit het water neemt. De eerſte twee nagten vind men ze omtrent de klippen, maar daar na wat verder daar af in Zee dryven. De Inlanders willen hebben dat men by deze vangſt ſtil moet zyn, geen geraas, nog met ſcheppen nog met praaten, maaken, maar laaten de prauw zoetjes voortdryven. In de volgende volle Maan zyn deze wormtjes al grooter gewordeu, omtrent een ſtroohalm dik, ganſch gelyk de jonge Duizendbeenen, van groen, bruin en wit gemengt, en derhalven wat afzienlyk, 't welk ook een byzondere Naam heeft, en voor het regte *Wawo* niet gehouden word. Na den vyfden avond, op de voornoemde volle Maan volgende, verliezen ze zig, en men kan ze het geheele Jaar door niet meer zien, behalven, als gezegt is, in de volgende volle Maan, wanneer ze een andere gedaante en naam hebben. De voornoemde volle Maan dan, ſtaan de

*Vermiculi Marini.*

*Zyn wormen door een geſtrengelt.*

*En daarom haar gedaante niet kenbaar.*

*Dan door 't vergroot glas.*

*Haar grootte.*

*Zy leeven doch niet lang.*

*In welker tyt men haar vind.*

*En waar zy zich onthouden.*

*Hoe gevangen worden.*

*Veranderen van gedaante en naam.*

de de Maan in de Maagd en de Zon in de Viſſchen, is de gewoone tyd van het *Wawo*, doch het gebeurt zomtyds, dat men ze ook wat vroeger vind, te weeten by de volle Maan, wanneer de Zon nog niet in de Viſſchen getreeden is. Zoo komt ook niet jaarlyks in gelyke hoeveelheit het *Wawo* voor den dag: Want wanneer 'er veele warme regens voorgaan, komt het overvloedig, en men kan 't drie avonden na malkander ſcheppen; maar wanneer 'er veele drooge en heete dagen voorgaan, komt het weinig en maar eenen avond. Over dag kan men bekennen, of het den zelven avond zal opkomen, want men ziet alsdan by dag zwarte plekken in 't Zeewater: Ook heeft men ervaren, dat het jaarlyks zeer hoog water maakt, immers hooger dan dagelykſche vloed is, wanneer het *Wawo* voortkomt.

*En worden* Wawo *geheeten.*

*Gevoelen van waar dezelve koomen.*

Het gemeen gevoelen is, dat dit gewormte een uitwerpzel is van de voornoemde klippen, zoo wel die bloot ſtaan, als die onder 't zand verborgen leggen. Immers daar zoodanige klippen niet zyn, vind men dit *Wawo* ook niet: Het meeſte word gevangen in den Amboinſchen Inham, omtrent den rooden Berg, in de 3 *Liaſſerſche* Eylanden, op *Latuhaloij* en in *Banda*, als mede in de *Molukkos*.

*Haar Naam.*

By proviſie mag het in 't Latyn heeten *Vermiculi Marini*; de Maleytſche naam is onbekent, dewyl 't miſſchien in die Landen niet valt: In 't gemeen Amboinſch *Wawo* en *Wau*, 't welk men ook voor Ternataans houd. Op Hitoe, *Melatten*, op Leijtimor, *Laur*, in de Uliazzers, *Melattonno*, in Banda, *Oele*: Dewyl het nu tweederlei is, naar de twee volle Maanen, zoo word het eerſte en eigentlyke genoemt *Wawo Kitſjil*: het andere of groote in de volgende volle Maan *Wawo Bezaar*. De Hitoeêſen onderſcheiden het wat ſtipter, en maaken 'er drie ſoorten van. Het eerſte genaamt *Malatten Salanay*, dit zyn kleene wormtjes als een hoopen draaden aan malkander hangende, voortkomende by een volle Maan in Januarius, wanneer de Zon in den Waterman gaat, dog dewyl dit niet alle Jaaren voor den dag komt, dat het ook weinig en kleen is, zoo word het niet vergadert, maar tot ſpys voor de viſſchen gelaaten. De tweede en eigentlyke ſoorte heet *Melatten Yan*, dat is *Viſch-Melatten*, als of het nu al tot levende viſchjes of kennelyke ſchepzels was geworden. De derde heet *Melatten Lalian*, dat is, Duizendbeens *Wawo*, dewyl het alsdan de gedaante van Duizendbeen bekomen heeft; dit komt uit in de volgende volle Maan van April, en word gehouden voor onbequaam om te eeten.

*Verſcheide benamingen daar van.*

*Geſchikt naar haar verandering.*

Men maakt groot werk in Amboina en Banda van dit *Wawo*, en die daar aangewent zyn, maaken 'er eene groote lekkerny van, hoe wel het in het aanſchouwen lelyk ſchynt; het word op driederlei manier toebereidt: De eerſte en ſmaakelykſte manier is, als men het verſch kookt in groene Bamboezen, waar toe men neemt het verſche *Wawo* van de eerſte ſoorte; laat het zelve in zout water dryven, en zuivert met eenige ſtokjes alle vuiligheit daar af, die in 't vangen of ſcheppen daar onder blyven; ſpoelt het dan met verſch water ter degen af, neemt vervolgens groene bladeren van *Sajor Songa*, ſnyd ze kleen als gekurven Tabacq, doed daar by geraſpte *Calappus* pit, Zout, Peper, en, zoo gy wilt, Ajuin en Look, mengt alles t'zaamen met de *Wawo*, en doet het in de Bamboezen, zet die by 't vuur en laatze kooken. Men eet het niet alleen, maar tot Viſch en andere koſt, en dan moet men 't nog eerſt doopen in *Bocaſſan* of andere ſauſſe, dan geeft het eenen lekkeren geilen ſmaak, als het te vooren maar ter dege gezuivert is, van houtjes, kraalſteentjes en ſtukken van ſchulpjes, die onder 't *Wawo* dryven. By het voornoemde *Sajor Songa* mag men mengen, of op dezelve manier alleen gebruiken, het *Sajor Pacu* of *Filix Eſculenta*; ook de bladeren van 't Boomtje *Lignum Aquoſum*, in 't Amboins *Aijwaijl*, en wegens dit gebruik, het *Daun Laur* genaamt. De tweede manier is om in te peekelen; en dit geſchied, als men het ſchoon gemaakte *Wawo*, waar van men al 't water moet laten afloopen dat het ſchier droog word, in peekel doet, met het ſap van Limoen *Papeda*, en zoo wel toegeſtopt bewaart, dus kan

*Dienen tot ſpyze.*

*Hoe bereidt worde.*

*En waar toe meer.*

kan men 't ruim een maand goed houden, ſaus daar van maakende, daar in men de koſt doopt om den Eetluſt te verwekken, gelyk men anders met de *Bocaſſan* doed; in deze péekel kan men geen gedaante van Wormtjes meer bekennen, want het ſchier t'eenemaal tot ſlym wegſmelt, inzonderheit wanneer men het water niet ter dege laat afloopen. Een ander manier om *Bocaſſan* te maaken, is dat men 't verſch gevangene *Wawo* niet veel handele zoo lang het noch leeft, maar zoetjes in de korven giet, en zonder 't veel te ſchudden, aan land brengt; men kookt eerſt een ſop van half water en half van 't voorſchreeven Limoen-zap op Azyn met Gember, *Lanquas*, Ritsjes, en, dien het luſt, ook met Look, en giet het als dan daar over; daar na neemt Amboins zout, rookt het over 't vuur ganſch droog, wryft het kleen en ſtrooit het daar over, bewaart het in digte potjes dat geen lucht daar by komt, zoo hebt gy een goede *Bocaſſan* ter indoopinge dienſtig, dewelke men wel een Jaar goed kan houden, hoewel de wormen ganſch weg ſmelten. De derde manier van 't toebereiden geſchied in den rook, wanneer men de ſchoon gemaakte, en met de boven ſtaande geſneedene kruiden gemengde *Wawo*, op een *Piſſang*-blad, dunnetjes uitbreidt, met een ander *Piſſang*-blad bedekt, en dan tuſſchen dun geſpleete Bamboezen, of *Gabba Gabben* bindt, over 't vuur rooſt, en daar na in den rook hangt; wanneer men 't eeten wil, neemt men het tuſſchen de bladeren uit, dat dan zoo dun is als Pannekoeken, breekt het in ſtukken en doopt het in eenige ſaus. Al het *Wawo*, inſonderheit het ingepeekelde, behoud zynen klipagtigen reuk en ſmaak, daar zig de Liefhebbers niet aan ſtooren, dog word die ook meeſt benomen door de voornoemde Specerijen. Men bevind ook dat het 't water afdryft, doch het word hen verbooden, die eenige zeerigheid aan 't lyf hebben; en wiens Beenen vol zweeren zyn moeten in zee het *Wawo* daar aan niet laaten komen, dewyl het meer verrotting veroorzaakt en de geneezing belet.

*Een andere manier om het te bereiden.*

*Derde wyſe om het te bereiden.*

De tweede ſoorte die in de volgende volle Maan opkomt, en alreeds de gedaante van Duizendbeenen heeft, word wegens haar afzienlykheit niet of zelden gegeeten, want men daar van wel geen zonderling letzel bevind, doch by veele eene groote duizeling en benautheit verwekt, daarom het beter is dat men 't geheel en al myd. De laatſte ſoort vuurd by nagt in zee, gevende een helder ligt van zig, waarom ze te meer geſchuwt word, dewyl ze deze eigenſchap met de Duizendbeenen gemeen heeft. Tot naarder kenniſſe van dit Schepzel, zal ik hier by de aanteekeningen van zommige Jaaren zetten, wanneer het regte *Wawo* gevangen is.

*Welke niet eetbaar zyn.*

Anno 1684 heeft men 't gehad den 3, 4, 5den Maart, zynde de volle Maan op den eerſten Maart geweeſt, het quam toenmaais in redelyke menigte voort, onder de klippen, van den rooden Berg tot *Hative Kitſjil* toe, men ſchept het zoo wel in de prauw zittende, als tot de midden toe in 't Water gaande, wanneer iemant van allen eene brandende Toortze in de hand houd, waar toe de Inlanders eene bevruchte Vrouw verkiezen, al zoude zy met de Toortze in de Prauw blyven zitten.

*Eerſte opmerking van den Schryver, wanneer 't zelve gevangen is in 't jaar 1684.*

Anno 1685 was de volle Maan op den 20 Maart, wanneer de Zon in den Ram intrad, voor en na de volle Maan was het zeer heet en ſtil weêr, waarom men dit Jaar weinig *Wawo* gezien heeft, want op den 22 Maart 's avonds, vertoonde zig dat kleene goedje *Wawo Ican* genaamt, dewyl men 't zelve voor de Viſſchen laat. Den volgenden 23ſten wierd het regte gevangen, dog in kleen getal.

2 *Ondervinding* 1685.

Anno 1686 was het volle Maan op den 8 Maart, het *Wawo* wierd den 11 van die Maand gevangen, doch mede weinig wegens de voorgaande droogte, hoewel op deze twee avonden een ſterken regen voorviel.

3 *Ondervinding* 1686.

Anno 1687 den 27 February was het volle Maan, en den volgenden eerſten Maart had het behooren de tyd van 't *Wawo* te zyn, doch is niets gezien, behalven eenige ſlymerige roode draaden, dewelke geen gedaante hadden, zynde al wederom de voorgaande droogte en ſtilte daar van d'oorzaak.

4 *Onaervinding* 1687.

5 *Onder-vinding* 1688. Anno 1688 was het volle Maan op den 17 Maart, al wederom by heet en droog weêr, waarom den 19 en 20 weinig *Wawo* gevangen wierd, zynde meeſt verwekt door regen, dewelke twee avonden van te vooren voorviel.

6 *Onder-vinding* 1690. Anno 1690 den 27 Maart by de volle Maan in den Ram, wanneer het ſtil weêr met weinig regen was, heeft men den zelven avond en de twee volgende, het *Wawo* in redelyke menigte bekomen.

7 *Onder-vinding* 1693. Anno 1693 den 24 Maart, zynde den derden avond na de volle Maan, heeft men het *Wawo* beginnen te vangen 4 avonden na malkander, in redelyke groote menigte, want omtrent dezen tyd was het een ſtil weêr, wanneer het voornoemde gewormte meeſt voor den dag komt.

8 *Onder-vinding* 1694. Anno 1694 den 11 Maart, zynde twee dagen na de volle Maan in de Viſſchen, is het *Wawo* gevangen, het was mooi en ſtil weêr, doch is niet veel voortgekomen.

*Van de voorgaande Hooftdeelen, namentlyk van 36 tot hier toe, heeft ons de Schryver geene afbeeldingen gegeven, en, naar ik geloof is zulks nagelaaten, om dat het zaaken zyn, die de verderving te veel onderworpen zyn, en niet konnen bewaart worden, gelyk als de* Pulma Marinus, *of* Zeequallen, d'Anguis Marinus, de Sanguis Belilla, *en anderen, die enkel uit lil en vleeſch gelykende dingen beſtaan, waarom men zig vergenoegen moet met de beſchryving. Doch de begeerigen konnen* Jonſton *nazien, of wel noch beter* Geſnerus, *uit wien* Jonſton *het toch getrokken heeft, die verſcheide van de voorgenoemde vertoont; hoewel ik niet weet of die overeen koomen met deze, die de* Heer Rumphius *heeft beſchreeven; want ik al veeltyts zie, dat de gedaante en benaming van dezelven by de Schryvers verſchillig zyn en niet overeen koomen.*

## EINDE VAN 'T EERSTE DEEL.

# D' AMBOINSCHE
# RARITEITKAMER

## HET TWEEDE BOEK;

Handelende van de Harde

# SCHAALVISSCHEN

DOOR

GEORG. EVERHARD. RUMPHIUS.

HET TWEEDE BOEK,

Van de Harde

# SCHAALVISSCHEN,

Zynde de Eigentlyke

AMBOINSCHE

RARITEIT-KAMER.

## I. HOOFTDEEL.

### *Van de Harde Schaalvisschen in 't Gemeen.*

IN dit tweede Boek zullen wy beschryven de Harde Schaalvisschen, in 't Grieks en Latyn *Ostracoderma* en *Sclerostrea* genaamt, dewelke met een Steenharde Schaal het geheele lyf, behalven den mond, bedekt hebben, of zoo ze uit twee Schaalen bestaan, zich in dezelve zoo dicht besluiten konnen, dat men van het Dier schier niets zien kan. Haare deelen en algemeene Eigenschappen zullen wy hier niet wydloopig ophaalen, maar wyzen den Lezer tot de Europische Schryvers. Wy zullen ze in drie Hoofdgeslachten of ordens [ *Classes* ] verdeelen, en dan van ieders Eigenschap in 't byzonder wat melden. De eerste orden behelst die geene, die wy Eenschaalige gedraaide heeten, [ *Quæ constant una eaque contorta aut anfractuosa testa:* ] en die men eigentlyk *Cochleas*, of Slekken en Hoorntjes noemt. De tweede begrypt de Eenschalige enkelde, die maar aan de eene zyde een Schaal of *Univalvia*, of doorgaans een enkelde ongedraaide Schaal hebben, en met de andere zyde aan de klippen hangen. In de derde orden zyn, die men de Tweeschaalige [ *Bivalvia* ] heet, en die wy in 't Latyn *Conchas*, in 't Duitsch Schulpen, Mossels en Oesters noemen. Die van de eerste orden zyn zoo verschillende van fatzoen, dat men ze qualyk in zekere Hoofd-soorten kan brengen; ja daar zyn 'er onder die een gemengde natuur hebben,

*Inleiding en verdeeling.*

*In drie onderscheide soorten.*

*D' eerste soort.*

*De tweede soort.*

*De derde soort.*

*De eerſte ſoort in 12 verdeelt.*

ben uit Viſch en Hoorentjes. Echter om de geheugenis te hulp te koomen, zullen wy ze in twaaf Hoofd-ſoorten verdeelen, met een den Lezer waarſchouwende, zo hy onder ieder ſoorten zommige vind, die aan gedaante wat veel van malkander verſchillen; dat daar aan niet gelegen is, onder wat Hoofdſtuk dat ze ſtaan. Wy noemen ze met eenen algemeenen naam Hoorentjes, Zeehoorentjes en Zeeſlekken, zonder onderſcheid, dewyl wy onze rariteiten meeſt uit de Zee haalen, of uit zoodanige plaatſen, daar rivieren zich in zee loſſen. De Maleijers noemen dit gedierte met een algemeene naam *Bia*. De Javaners en andere Maleijers *Crang*. De Amboneezen *Kima* en *Hoeri*. De tweede orden word in twee Hoofd-ſoorten verdeelt; waar van de eerſte zoodaanige begrypt, die maar een bultige of verwulfde ſchaale hebben, en met de andere zyde tegens de klippen zitten, de tweede, dewelke een enkele ongedraayde ſchaal, en daar aan twee openingen hebben. De derden orden is verdeelt in vyf ſoorten, dewelke op zyn plaats zullen verhaalt werden.

*De 2 ſoort in 2 geſlachten verdeelt.*

*De 3 ſoort in 5 geſlachten verdeelt.*

*Opmerking der eerſte ſoort.*

In de eerſte orden ſtaat aan te merken, dat al die geene, die een ſlek-vormige, of lang gedraayde gedaante hebben, aan den mond met een dekzel beſlooten zyn, dat aan het vleeſch vaſt is, het welk zy in 't kruipen op het hoofd draagen; maar als ze zich intrekken, den mond daar mede zoo dicht toeſluiten, dat men niets van het vleeſch zien kan. Dit dekzel noemen de Maleijers met eenen gemeenen naam *Matta*, dat is, Ooge; de ſpitze of dat deel, het welk aan het hoorentje ſpits toeloopt, en onze Natien voor het hooft houden, is by de Maleijers de ſteert, gelyk het breedſte deel by hun lieden het hoofd, 't welk wy voor het onderſte houden, daar de mond is. Behalven de twee hoorentjes, die het meeſte deel aan het hoofd hebben, en die in 't kruipen voor uit ſteeken, hebben zommige noch een of meer ſnuiten, die zy door een of meer takken, dewelke van onderen half hol als een geute zyn, uitſteeken, en hier in hebben zommige een ſcherp Beentje, daar men zich aan verzeeren kan, en waar mede zy zoo 't ſchynt iets doorbooren konnen. Het vleeſch van het hoofd is hard kraakbeenig, en quaalyk om te eeten, in wiens midde de maage ſchuilt, en daar aan de darmen, en 't geene men *Papaver* noemt, zynde een dun zakje, daar in een groenachtige of ſwartachtige modder ſchuilt, en tot het eeten niet deugt. De darmen krommen zich om het hoofd onder den hals, daar ze haaren uitgang hebben, en de vuiligheid uitſmyten. Het overige vleeſch, dat door de kronkelen des hoorens loopt, is geen darm, maar meer voor een vet te houden, 't geen ook het beſte is om te eeten. Het ander ſlag, 't welk lankwerpig van lyf is, met een langen ſmallen mond, heeft aan den mond geen dekzel maar bedekt zich, of met een hard weerig [*calloſa*] vleeſch, daar aan men zomtyds noch een beentje ziet, of kruipende heel naar binnen toe, dat men daar van niets bekennen kan. Haar andere Eigenſchappen, dat zommige aan de klippen bloot hangen, zommige over den grond kruipen, zommige in het zand zich verborgen houden, zullen wy by ieder ſoorte in 't byzonder beſchryven.

*Waar die in beſtaat.*

*En welk eetbaar is.*

*Haar eigenſchappen, en waar zy haar houden.*

## *Manier van 't groeijen der Schaalviſſchen.*

*Hoe dezelve groeijen op driederlei wyſe.*

*Eerſte manier.*

Hier ſtaan aan te merken driederlei Manieren, dewelke alle Schaalviſſchen in het groeijen onderhouden: Naar de eerſte manier groeijen zommige Schaalviſſchen door een toezet van nieuwe ſtoffe aan den mond van de ſchaal, [*per appoſitionem novæ materiæ*] gelyk doen de *Murices* en *Turbinata*. In de *Murex* is dit op het klaarſte te zien, wiens voorſte deel der ſchaal altyd dunder en zuiverder is dan de achterſte deelen. Deze ſtof word geteelt uit een taaije quyl of ſlym, die het dier van zich geeft, en zich formeert in een dunnen ſchaal, aan de opening van den ouden mond, en loopt zoo voort tot omtrent een vierde van den omloop, al waar ze dan ruſt en eenen nieuwen getanden of getakten mond formeert. De ſchaal van den *Murex* ſchynt wel driekantig te weezen, zoo dat een ieder toezet t' elkens een derde van de ſchaal formeert. Maar de onderſte zyde, daar de mond ſtaat, is altyd breeder dan de twee ſchuinſſe van den rugge,

*Namentlyk door quyl of ſlym.*

rugge; zoo dat ze bykans de helft van den omloop beſlaat. Hier uit volgt dat dit geſlacht van tyd tot tyd zynen mond aan de ſchaal verandere, of na 't vervolg van draaijingen voortzette. De tweede manier geſchied door uitrekking over 't geheele lyf naar alle kanten, (*per extenſionem totius corporis teſtacei*) want dit ſlag behoud altyd een en den zelfden mond, maar het geheele lyf word grooter. Naar deze manier groeijen alle *Porcellanæ* en *Cauris*. De derde manier geſchied door toezet en uitrekking te gelyk, (*per appoſitionem & extenſionem ſimul*) gelyk doen alle Schulpen, Moſſelen en Oeſters, die niet alleen aan den voorſten rand een toezet krygen, maar de ſchaal in zich zelfs, of veel meer haare blikken [*Lamellæ*] worden over 't geheele lyf ook dikker, krygende, zoo 't ſchynt, haar voedſel uit dunne adertjes die aan den *Spondylo* vaſt zyn. Doch by alle ſtaat aan te merken, dat de oude deelen der ſchaalen, inzonderheid aan haar buitenſte huid en uitſteekende hoornen, zoo veel voedſel niet meer krygen, of zoo veel invloijing van het dier niet meer hebben, als de jongſte toezet; want alle hoekken, doornen of nagels, die eens volmaakt zynde afgebrooken worden, groeijen niet weder aan.

*De tweede manier.*

*De derde.*

*Aanmerking.*

---

# II. HOOFTDEEL.

## *Nautilus Major ſive craſſus: Bia papeda.*

VOor het eerſte geſlacht van de eenſchaalige en gedraayde hoorentjes, ſtellen wy die geene, dewelke van binnen een Paerlemoer ſchaal hebben, of immers zoodanig blinken als of het Paerlemoer was. Deze zyn van verſcheide gedaanten, waar onder uitmunt de *Nautilus*, draagende eene gemengde natuur van Viſch en Schulpen, waar in hy van alle andere Schaalviſſchen verſchilt; want de Viſch die daar in woont of die deze Schulp formeert, is een ſlag van den *Polypus* of Veelvoet, verdeelt in twee ſoorten grove en fyne, die wy ieder zyn byzonder hoofdſtuk zullen geeven.

*De Nautilus Major eerſte geſlacht.*

*Nautilus Major ſive craſſus*, is het geen men in 't gemeen Paerlemoer hooren noemt, waar van wy de twee voornaamſte deelen, ieder in 't byzonder, beſchryven zullen, te weeten; de Schaal of het Huisje, en den Viſch die daar in woont. De ſchaal heeft de gedaante van een gemeene Slekke, of van dat verdichte hooren [*Cornu Ammonis*,] of ook wel van een rond bootje; want de kiel is recht rond, van vooren naar achteren omtrent 6 en 7 duimen lang, het voorſte deel maakt het Bootje, 't welk boven open ſtaat 4 en 5 dwers vingers breed. De achterſteven verheft zich boven deze vlakte met een ronde krul, die in zich zelf gedraayd en gewonden is, nergens geopent, maar ganſch toe verwulft. Van het hol of ruim des Boots is hy van binnen afgeſcheiden door een afſchutzel, [*Parietem intergerinum*] in wiens middelen een rond gaatje is, daar een dikke naalde door kan, van buiten wyd, en van binnen in een Kort pypje eindigende. De krul is van binnen verdeelt in ontelbaare Kamertjes, door diergelyke Scheids-Muuren alle in de midden het voorſchreeven gaatje hebbende. De ſchaal heeft twee korſten vaſt op malkander liggende, en echter qualyk de dikte van een mes uitmakende. De buitenſte korſt is grof gelyk andere ſchulpen en met fyne ſcheurtjes, wat oneffen, vuil of bleek wit; aan de kiel van eene koleur, naar achteren, daar de krul begint, is zo overdwars, met veele bruine en breede banden geteekend, dewelke allenxkens ſmaller werden tot aan het opperſte van de krul: De andere helft der krul naar binnen ziende, is zwart en het onderſte deel zilver verwig. De binnenſte korſt is tweederlei, want die van 't Bootje is ſchoon Paerlemoer verwig, doch meer groen en rood vertoonende, een weerſchyn als een reegenboog van zich geevende, doch niet doorſchynend al is ze ſchoon gemaakt, wanneer ze ſchaars de dikte van een half mes behoud. De ſcheids-muuren,

*Dezelve beſchreeven.*

*Zyne gedaante. Zie de plaat N. XVII letter A.*

*Is binnen in veel Kamertjes verdeelt. Zie dezelve plaat letter C.*

*Is buiten ſchorſachtig.*

*En binnen paerlemoer.*

of afſchutzels, zyn mede van een Paerlemoerachtige Subſtantie, doch veel ſchoonder, gladder en blanker, als ſilver blinkende, zoo dat deze hooren in ſchoonheit van verwe de gemeene Paerlemoer te boven gaat. d'Inwoonder, of het dier wil uit de maagſchap van den *Polypus* of Veelvoet zyn, doch van eene byzondere gedaante gefatzoeneert naar de holligheit van de ſchaal, die het niet ganſch vervult, wanneer het zich t' zaamen trekt. Het achter deel zyns lyfs is wat uitgeholt, dat het tegens de krul gelyk overſtaat; het bovenſte dat ons aanſchynt (want dit eigentlyk het onderſte van het dier is, wanneer 't zelve voort kruipt) is meeſt vlak of een weinig bultig, kraakbeenachtig en rimpelig, naar den roſſen of licht bruinen trekkende, met eenige ſwartachtige plekken, de welke verſchieten gelyk aan den Veelvoet; het onderſte deel, 't welk tegens de kiel aanlegt, en in 't gaan het bovenſte word, is mede kraakebeenig, doch weeker dan het voorige met veele wratten bezet. Tuſſchen beiden, aan 't voorſte deel, ziet men eenen klomp van ontelbaare voetjes met verſcheide lappen boven malkander geſtelt, en ter weer zyden den mond bedekkende, zynde ieder lap gefatzoeneerd als een hand van een kind, waar van de grootſte en buitenſte zich verdeeld in 20 vingeren of voetjes, ieder een halven vinger lang, en een ſtroohalm dik, rond, glad, zonder die wratjes die men aan des Veelvoets baarden ziet, doch aan 't voorſte breedachtig, gelyk het plat van een riem; hier onder legt het tweede en derde lapje, of handje, mede in 16 vingers verdeeld, en daar onder al weer andere kleendre en met kortere vingers tot op den mond. Alle deze vingers kan hy intrekken en uitſchieten naar believen, die hem dienen niet alleen voor voeten in het kruipen, maar ook voor handen om zyn aas aan te vatten, en naar den mond te brengen. De mond is gelyk de Snebbe van den vogel *Caccatuwe*, of gelyk een ander Zeekatte, te weeten, het bovenſte deel groot en krom, aan de kanten wat gekerft of getandt, het onderſte kleen en onder het bovenſte ſchuilende. Beide aan 't achterſte einde wat hol of in tweën gedeelt, waar mede zy in 't vleeſch ſteeken. De geheele mond is been hard, ſwart en naar den blauwen trekkende gelyk Indigo, van achteren omgeeven met een kring van wit en hardachtig vleeſch, en daar onder noch een ander velletje, 't welk ſchier de geheele ſnebbe bedekt, gelyk dezelve ook ganſch verborgen legt onder een ſlym en onder de voornoemde voetjes, zoo dat men niets daar van zien kan eer menze van malkander trekt. De Oogen ſtaan naar de zyde, doch meer naar de kiel, zeer groot als navels, geformeert met geen kennelyken Oogappel, maar aan deſſelfs plaats hebben ze een gat, en zyn van binnen gevuld met een ſwart bruin bloed. Van het achterſte des lyfs, 't welk tegens het eerſte afſchutzel legt, gaat een langen ader door alle de gaatjes van de afſchutzels, en door alle de kamertjes tot aan het binnenſte middelpunt, de welke het eenigſte is, waar mede de viſch aan de ſchaal vaſt hangt, en die al mede ligt afbreekt als men den viſch uit trekt, zynde voorts de kamertjes leeg. Onder de ſnuit heeft hy een half ronde pyp, die echter t' zamen gerold is, van witagtig vleeſch gemaakt, gelyk aan andere Zeekatten, en daar in iets als een tonge verborgen; doch hy heeft geen merkelyke opening in den buik, hoewel het buiten twyffel het zelfde kanaal is, waar door de Zeekat haar ſwart bloed uitſchiet.

*De Viſch daar in, ziet dezelve plaat letter B.*

*Verdere beſchryving van dezelve.*

*Hunne vingers of voeten.*

*Hunne mond.*

*Hunne oogen.*

Tot beter verſtand van dit dier, zullen wy de by gevoegde figuur uitleggen, gelyk het zelve uit zyn ſchaal genomen en afgeteikent is, naar dien ſtand als het op 't water dryft, te weten met opening van het bootje om hoog; daar in beduiden B, C, D, E, het bovenſte kraakebeenige deel, by C, tegens den zwarten krul A aanleggende, zynde B, een wit vel 't welk aan de kanten rondom gaat. De oogen gelyken beter naar een oor of navel, en zyn in de midden doorboord. F, is de voornoemde kanaal. De geheele buik G, H, I, K, L, is gemaakt van een dunne huid, de welke aan de zyden by D, op 't dikſte is; de binnenſte holligheit is gevuld met een verwerd ingewand en een donker bruine vochtigheit. By M, zyn twee ronde ſchyven als of het eyers waren, binnen met een geele ſlym gevuld. By I, ſiet men eenen breeden band, die om den buik gaat. By K, is de voornoemde ader, die door alle kamertjes gaat. By N, zyn twee eyformige geele

*Uitlegging van de afbeelding.*

geele klieren met blaasjes boven op, zynde, zoo het ſchynt, de maage des diers; want van daar tot aan de ſwarte ſnebbe gaat een wyde keel, gevuld met zand, ſteentjes en ſchilfferen van Oeſters en Moſſel-ſchaalen. [Doch dewyl deze figuur t' zoek geraakt is, werd in plaats van dezelve een andere hier nevens gevoegt, dewelke doch haare byzondere letteren en byzondere uitlegging heeft.] Wanneer hy aldus op 't water dryft, zo ſteekt hy het hoofd met alle de baarde uit, en ſpreid dezelve op 't water, met de achterſteeven of krul altyd boven water, maar op den grond kruipt hy omgekeerd, met het bootje om hoog, en met den kop en baarden op den grond, maakende eenen redelyk radden voortgang. Hy houd zich meeſt op den grond, kruipt zomtyds ook in de viſch-fuiken of bobbers, maar na een ſtorm, als het weer ſtil word, ziet men ze met troepen op 't water dryven, zynde buiten twyffel door de ongeſtuimigheit der baaren opgeligt, waar uit men bemerkt, dat ze op den grond zich ook met troepen by malkander houden. Dit dryven duurt echter niet lang, want alle de baarden intrekkende, keerd hy zyn bootje om en gaat weer te grond. Daar en tegen de leege ſchaale vind men dikwils dryven, of op den ſtrand geſmeeten, want die weerlooſe dier geen dekzel hebbende, is een prooy voor Krabben, Haijen en Kaimans, weshalven men de ſchaal aan de kanten meeſt geknaagt vind, en dewyl hy niet vaſt aan zyn ſchaale hangt konnen ze hem licht daar uit trekken, en laaten de leege ſchaal dryven. De Jonge ſchepzels van dezen *Nautilus*, noch niet grooter dan een ſchelling zynde, zyn ſchoon Paerlemoer verwig van buiten en binnen, zoo dat de ruige ſchaal eerſt metter tyd daar over groeit, 't welk van 't voorſte deel of het bootje af begint.

*Heeft zandſteentjes enz. in zyn maag.*

*Hoe hy op 't water dryft.*

*En weeder te grond gaat.*

*Verſtrekt tot voetzel voor Krabben, Haijen en Kaimans.*

*Jong zynde, zynze van buiten Paerlemoer van koleur.*

Hun naam in 't Latyn is *Nautilus major ſive craſſus*. Neerd. *Paerlemoer hooren*. Maleits *Bia papeda*, *Bia Coijn*, 't welk echter eigentlyk de ſchaale bedied. In 't hoog Maleits *Krang modang*. Amb. *Kika*; en dewyl daar onder volgende *Nautilus* begreepen word, zoo noemen ze deze ſoorte *Kika lapia*, dat is *Papeda hooren*.

*Haar benaming in verſcheide taalen.*

Men vind ze in alle zeën van de Molukſe Eilanden, als mede omtrent de duizend Eilanden voor *Batavia* en *Java*, doch meeſt de leege ſchaal, want het dier werd zelden gevonden of het moeſt in de bobbers kruipen.

*Plaats waar dezelve gevonden worden.*

Het dier word tot de koſt gebruikt gelyk andere Zeekatten, doch het is vry harder van vleeſch en zwaar om te verduuwen. De ſchaal is in grooter gebruik om 'er ſchoone drinkvaten van te maken, gelyk ze in Europa bekent zyn, hier toe moet men de grootſte en gladſte verkieſen, en wel toe zien, dat ze aan de zyde geen gaatjes hebben, want veele hebben een of meer ronde gaatjes, daar men pas door zien kan, die gemaakt werden door zeekere holle wratten, [een ſlag van *Balanis*] welker ſlymerige worm een ſcherp tandje heeft, waar mede hy deze harde ſchaal doorboord, als hy daar op komt te groeijen, welke ſchaalen dan tot dit werk onbequaam zyn. De geheele moet men 10 à 12 dagen in eenige ſuurte leggen, als in gooren ryſt, azyn, of water daar in wyngaart loof verrot is, zoo gaat de buitenſte ſchelle af, die men met ſterk ſchuuren afwryven moet, beginnende aan die plaatze daar ze op 't dikſte is, en zoo ze noch niet geheel af is, moet men ze al wederom hier in leggen, tot dat het Paerlemoer over al voor den dag komt, 't welk men dan met een ſlap ſterk water ſtrykt, tot dat het zyn volkomen glans bekomt, en ten laatſten met zeepwater affpoeld. De ſchoon gemaakte worden by de kamertjes door geſneeden, dat de vier of vyf achterſte doorluchtig worden; de drie ofte vier volgende kamertjes worden geheel uitgeſneeden, en in de binnenſte krul ſnyd men een geopend helmtje, en aan de zyden rondom het bootje kan men alderhande figuuren ſnyden, die men met gewreeve koolen en waſch of oly door malkander gemengt wryft, tot dat ze ſwart uitſteeken. De Inlanders, de moeite van ſchoon maaken niet willende doen, ſnyden den onderſten boodem zoodanig uit, dat 'er een groote leepel of ſchuitje van word, dewelke onder anderen dienſtig is om 'er de *Papeda* uit te eeten, waar van dezen hooren by hun lieden zyn naam heeft; doch dewyl by de *Papeda* een ſaus komt van zuure lemoenen of azyn gemaakt, zoo krygt het

*Hun gebruik tot ſpys.*

*En hunne ſchaal tot drinkroezen.*

*Hoe dezelve daar toe bereid.*

*En opgeciert wierden.*

*Worden ook tot leepels gemaakt.*

het binnenſte Paerlemoer een bleek vlies hier van, 't welk men dierhalven t'elkens moet affpoelen met zeep of aſch-water.

*By Plinius bekent.* By *Plinius Lib.* 9. *Cap.* 29-30. vind ik maar eenderley ſoorte van dezen viſch, dien hy *Nautilum Pompilon* en *Nauplium* noemd, welke beſchryving paſt op de volgende fijne *Nautilus*: maar de hedendaagſche Schryvers van de Middelandſche zee hebben twee ſoorten aangemerkt, waar van *Bellonius* deze eerſte en dikke ſoorte *Cochleam margaritiferam* noemt, en hem toeſchryft veele kameren en van binnen een ſchaal blinkende als Paerlemoer, zoo dat het dezelfde zal zyn dien de hedendaagſche Grieken, naar 't ſchryven van *Robertus Conſtantinus*, *Talamen tucta podiu*, dat is, *Polythalamum*, of een horentje met veele kamertjes noemen. Diergelyk een hooren moet *Cardanus* ook gehad hebben, 't welk hy *Cochleam Indicam* noemt, van gedaante als een galey en bequaam om 'er koſtelyke en ſchoone drinkvaten van te maken.

*En by andere Schryvers meer.*

*Vreemd voorval van een diergelyk viſchje.* Op *Boero* is een diergelyken viſch (miſſchien in de *Glandulis* die het vet verbeelden) een ſteentje gevonden, ſoo groot als een boontje, wit als een ſtukje alabaſt, doch zeer ongeſchikt van figuur, hoekig, en met kuiltjes als of het van veele ſtukjes t' zaamen gezet was; niet te min hard en blinkende. Een Chineeſche vrouw, die het gevonden had, hadde het eenen tyd lang in een doosje alleen bewaart, wel verzekerd, dat 'er niemand was by gekomen, en het zelve wederom openende bevond ze dat het een kleen ſteentje gepaard hadde, zoo groot als een linze, doch ronder en dikker, ook wit en glad, een tyd lang daar naa noch twee andere ſteentjes, hebbende de grootte van een moſtaard korl, doch het eene was zoo bros, dat men 't met de vinger in ſtukken kon wryven. Na dien tyd heeft het groote ſteentje niet meer gebaard, en men kon niet bemerken waar de gebaarde ſteentjes gezeten hadden. Doch ik giſſe, dat het uit gevallene brokjes zullen geweeſt zyn, en de plaatzen daarze geſtaan hadden zyn miſſchien effen wit en glad geweeſt, dat men het afvallen niet bemerken konde. Zy bewaarde hem met dat bygeloof, dat ze goed geluk met moſſelen te ſoeken hebben zoude, om goed *Bocaſſan* daar van te maaken. Diergelyke baarende ſteenen heeft *Plinius* mede beſchreeven, *Lib.* 37. daar hy ze *Peantides* en *Gemonides* noemt.

*Welke ſteentjes voortbrogt.*

*Aanmerking van den Schryver daar op.*

*Zy zyn by nat weêr vogtig.* Deze hoorens hebben de Natuur, doch gemeen met eenige andere *Turbinatis*, dat ze by vochtig regen weer altyd zweeten, en dat zoo rykkelyk dat 'er de druppels opzitten, al heeft men ze lange jaren in huis bewaart, en al veegt men ze dikwils af, 't welk veroorzaakt word door de zoute vochtigheid, die in de kamertjes zit en langzaam opdroogt, om het welke wech te nemen, moet men ze dikwils uit waſſchen, en weder in de zonne droogen.

*En reden waarom.*

In de *Hiſt. Antill. Cap.* 19. *Art.* 4. *Lib.* 1. kan men beter uit de figuur, dan uit de beſchryving bemerken, dat door *Bourgou* de *Nautilus Major* verſtaan word; want de gedaante des Viſchs word niet geſtelt noch de buitenſte ſchaal beſchreeven.

*Waarſchouwing.* Tot waarſchouwing dient, dat men zich niet daar aan ſtooten moet, wanneer de nieuwe Schryvers dezen hooren *Cochleam margaritiferam* noemen, en wy Duitſche Paerlemoer hooren, als of menze voor de moêr van de rechte paerlen hield, daar nochtans dezen hooren alleenlyk zoo genoemt is van den ſchoonen Paerlen glans der ſchaalen. Zie hier van het nieuwe Rariteit-boek van *Philip Bonannus*, *Part.* 2. *Claſſ.* 1. N. 1 en 2.

*De* Nautilus Major, *is by ons bekent met de naam* Coquilie, *alhoewel de Franſchen alle horens zoo noemen, echter gaat die naam in 't algemeen by ons zoo door, en wy verſtaan geen andere daar meê dan deze. Hy is verbeeldt op de plaat* N. XVII. *met lettter* A. *doch wat volmaakter van vlakken, als die wel in 't gemeen vallen; en om aan te toonen welke de beſte zyn, heb ik deze, voor die van den Schryver, hier laaten ſtellen. Letter* B. *is de Viſch door den Autheur beſchreeven, maar alzo op die tekening de letters ontbreeken, geeven wy de Leezer de beſchryvinge, zoo als die voor heen is ter neder geſtelt, over, om zelfs na te zien, welke deelen van den Viſch daar door verſtaan moeten worden.*

*Ik hebbe, om den lief hebberen te meer te voldoen, een dezer Hoorens laaten doorſnyden, om des te beter de inwendige kamertjes te vertoonen, die zoo wel niet uit de beſchryving, als door het oog zyn te begrypen. Het is een wonderlyk maakſel, en 't is onbedenkelyk, dat dezelve alle vol viſch zyn, daar haar gemeenſchap van d'eene kamer in d' ander voor aan pas de dikte van een naalde en achter pas van een fyn huairtje oopening heeft. Ik heb in dezelve getelt ontrent* 50 *kamertjes, en geloove dat 'er in 't end' meerder geweeſt zyn; maar de tuſſchenſchotjes zyn zoo zwak, dat ze, alhoewel ze met een fyne werktuigje door ſneeden wierden, echter aan ſtukken bryzelden. Zie de afbeelding zoo na als de plaatſnyder die koſt krygen op dezelve plaat letter* C.

A

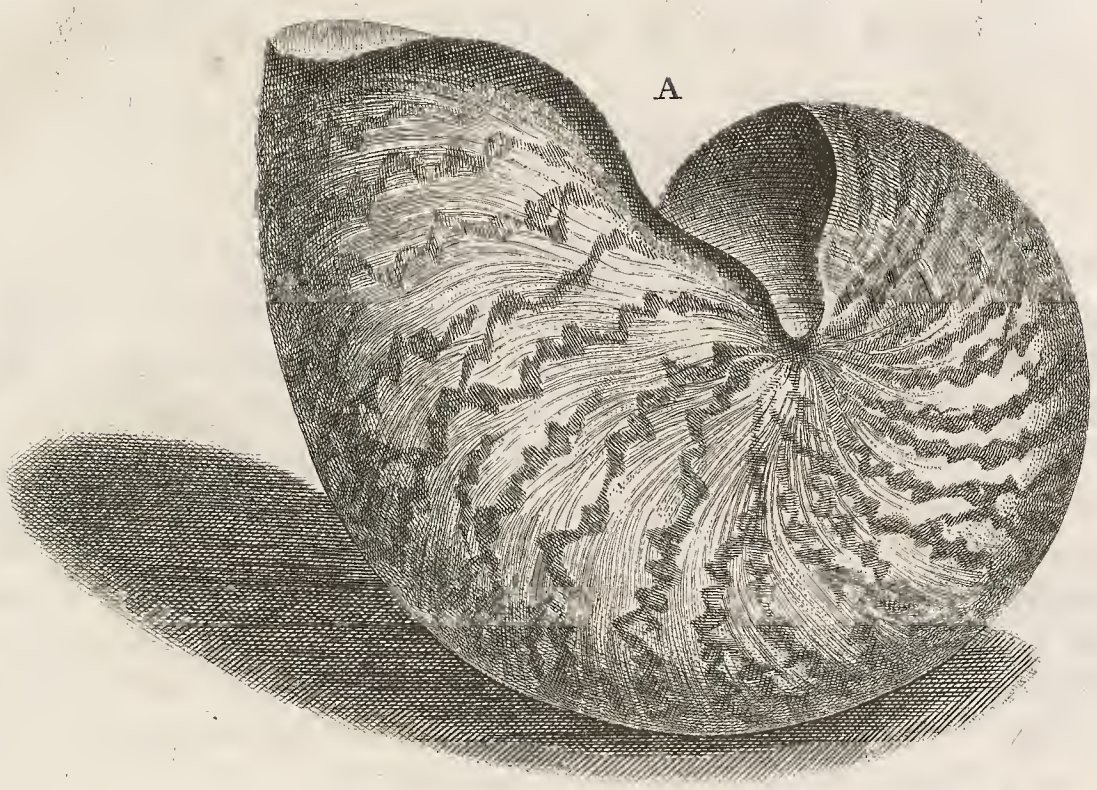

B

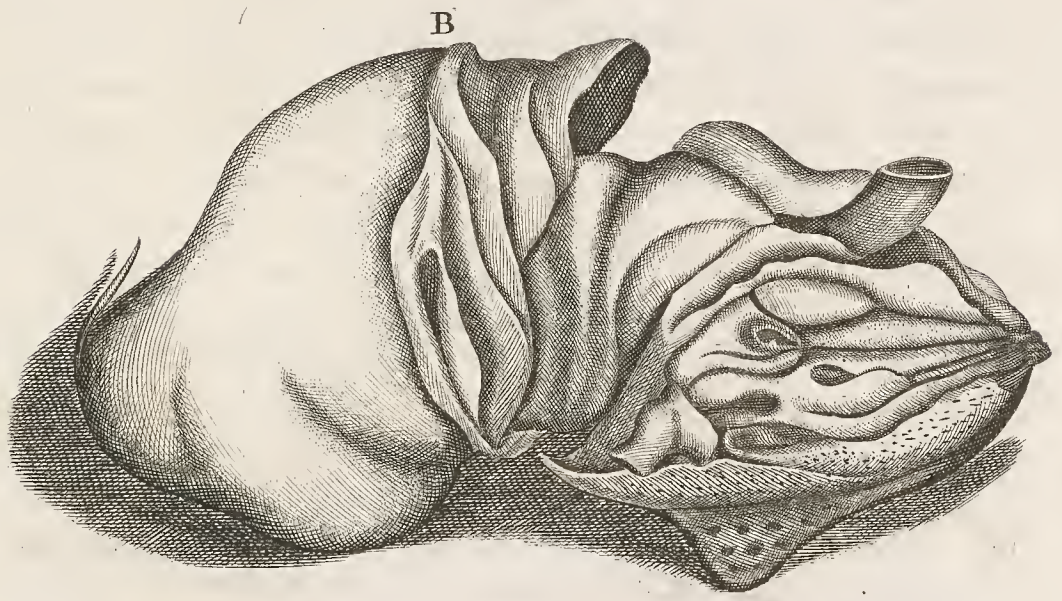

C

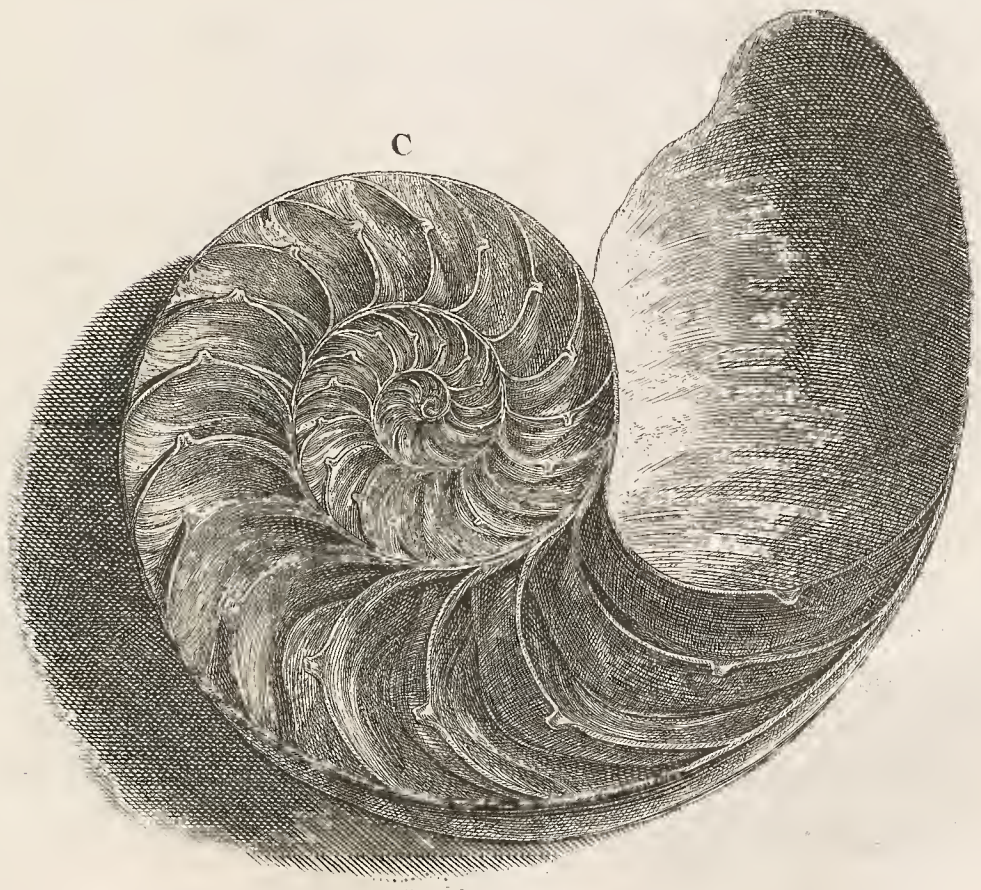

# III. HOOFTDEEL.

## *Nautilus tenuis: Roemæ gorita.*

DIt is nu de eigentlyke *Nautilus*, dien wy, tot onderſcheid van den voorgaanden, den dunnen of fynen doe genoemt hebben, en den Ouden alleen ſchynd bekent geweeſt te zyn, want hy heeft de rechte gedaante van een galey, met een ſmalle kiel en twee hooge opgaanden zyden, achter met een kleene krul, daar de voorgaande ſchielyk toeloopt en niet veel draaijingen heeft. Ik heb daar van twee ſoorten bekomen, groote en kleene: De groote *Nautilus* is een hooren van 5 tot 7 duimen lang, en vier duimen hoog; doch men vind 'er ook van een ſpanne lang, gemaakt van een enkele dunne ſchaal, hebbende de dikte van perkament, half doorſchynend, ſpierwit als papier, zommige ook geelaghtig. De kiel is ſchaars een halve vinger breed, half rond als een kring, in veele kanten of kerven gedeelt, van dewelke veele plooijen langs de zyden op loopen en ſchier alle vergaderen achter by het hoofd, daar de krul begint innewaarts te krommen, doch veele loopen onder wegens dood, zoo dat de geheelen hooren vol plooijen is. De kiel tot boven over de krul is zwartachtig, als of zy berookt was, 't welk zich niet afwaſſchen laat. De zyden zyn recht, en ſtaan ſchuyns over eind, maakende boven eene opening van 2 en 3 vingeren breed, en achter by de krul hebben ze een uitſteekende hoek als een oor; de Viſch die daar in woont, heeft merkelyk de gedaante van een *Polypus* of Veelvoet, te weeten van dat ſlach, 't welk *Ariſtot. Bolitæna* noemt, ganſch week van vleeſch, met 8 baarden verzien, waar van de 6 voorſte kort zyn, wit en vol wratten gelyk alle Zeekatten, die hy in 't zwemmen als een rooze uitbreid. De twee achterſte zyn noch eens zoo lang, dewelke hy langs de krul achter uitſtrekt, in 't water laat hangen, en daar mede zyn bootje beſtuurd; want ze zyn rond en glad, maar aan 't einde breed als het blad van een riem, zilververwig, en aan de kanten ook met wratjes, zoo dat dit bootje beſtuurd word, gelyk een ſoort van Javaanſche Sloepen, *Tingang* genaamt, in 't gemeyn *Tinan*, dewelke met 2 roers beſtuurd worden. Tuſſchen de voorſte baarden heb ik geen dun velletje konnen bemerken, gelyk de Schryvers melden van den *Polypus* in de Middellandſche Zee; wel is waar, dat dezelve baarden ſteeken in een zak van een vel gemaakt, en aan 't hoofd hangende, 't welk hy eenigſins uitſpand met de twee bovenſte baarden, doch dat zoude tot het zeilen niet veel helpen. Daarentegen oordeele ik, dat hy zyn zeilagie maakt, niet zoo wel met dit velletje, als met het hol van het bootje, 't welk hy met de voorſteeven om hoog licht, laaten den wind daar in blaazen. Want men bevind dat dezen viſch zeilende het meeſte lyf in 't achterſte bergt, houdende alleen de twee voornoemde roers daar buiten om te ſtuuren; maar als 'er geen wind is, zoo brengt hy alle zyne baarden buiten, laatende de voorſteeven weder zakken, en dan roeit hy. Als hy nu eenig gevaar of laage vermerkt, zoo trekt hy al zyn vleeſch binnen boord, keert den achterſteeven om hoog, dat het bootje water ſchept, en gaat zoo te grond, zoo dat men heel ſtilletjes in den wind naa hem toe moet koomen, en hem met een veerdigheit onderſcheppen, als men de ſchaale met viſch en al hebben wil; dit gebeurd zoo zelden, dat de Viſſchers het voor een groot geluk achten, als 'er eenen vangen, 't welk meeſt geſchieden moet, als na een onweêr eene groote ſtilte volgt. Met zyne pootjes vat hy alderhande houtjes aan, die hy in zee vind, waar mede hy dan gaat dryven. In het hol van het bootje ziet men den wyden loſſen buik, gelyk aan andere Zeekatten, en onder de baarden in dezen buik een wyde pyp, waar mede hy het water uitpompt, als hy boven komt; op de vlakte des buiks en van den rugge t'zaamen een zak uitmaakende, ziet men diergelyke donker bruine ſtarretjes en plekjes, gelyk aan den *Polypus*, dewelke verſchieten en haar verwe veranderen. Hy legt los in zyne ſchaal,

*Gedaante van den Nautilus. Zie de plaat N. XVIII. letter A.*

*Waar van 2 ſoorten.*

*De groote hier beſchreeven.*

*Het dier daar in beſchreeven.*

*Heeft baarden in 't water hangen, waar mee hy zich beſtiert.*

*En voort zeilt.*

*Doch onraad verneemende trekt zyn wandt in en zinkt te grond.*

*Is los in zyn ſchaal.*

*En koomt die wel te verliezen.*

*Hoe hy op de grond, en weeder boven koomt.*

ſchaal, hebbende geene ader in de krul vaſt gelyk de voorgaande; weshalven hy ook zeer ligt uit zyne ſchaal geſlingert word, dewelke als dan op't water komt dryven, en, by een gelukje, door de viſſchers opgevangen word, eer ze tegens de klippen in ſtukken geſlagen word. Op den grond van de zee keert hy het bootje om, en gaat op den kop, gelyk hy ook gezien word met den kiel om hoog, als hy eerſt boven koomt, maar keert behendig het bootje om, en hooſt het water uit, dat hy dryven kan; de baarden als gezegt, in eene rooze uitbreidende. Men heeft ze ook gezien, dat ze onder een groot blad van een boom met de baarden vaſt hingen, en daar onder ſchuilende gingen dryven. De oogen zyn niet hol gelyk aan de voorgaande, maar vol en klaar.

*De Nautilus Minor beſchreven.*

*Haar gedaante, Zie dezelve plaat B.*

De kleene *Nautilus* is aan viſch en ſtructure der ſchaale de voorgaande meeſt gelyk, doch veel kleender en wyder van boot, drie en 4 duimen lang, twee en drie vingeren wyd, met een breede kiel, die in mindere en ſtompere kerven verdeelt is, en dierhalven ook minder plooijen heeft, die mede ſchuins en bochtig naar het middelpunt by de krul loopen. De ſchaal is zoo zuiver noch wit niet als aan de voorgaande, maar vuil hoorenverwig en als berookt, de kanten aan de kiel zyn mede zwart, evenwel met veel waſſchen in zeepwater en bleeken kan men ze eenigzins witter krygen. De viſch is als aan de voorgaande, en hy gebruikt zyne baarden ook op dezelfde manier, doch word meer roeijende dan zeilende gevonden, inzonderheid onder bladeren en dryfhouten zich verbergende; anders houd hy zich meeſt op den grond, en komt somtyds ook in de viſch-fuyken, weshalven hy meer gezien word dan de voorgaande.

*Is van de zelve natuur als de voorgaande.*

*Hebben eyers en hoe die zyn.*

Of deze beide viſſchen uit hunne ſchaal vallende op zich zelfs in zeewater leeven konnen, is onzeeker: Immers ik heb ze verſch uit zee gebragt gehad, dewelke ſtraks ſtierven, al deed ik ze in 't water. Ik heb ook eyers in hunnen buyk gevonden, zynde ronde witte korlen aan een klomp hangende, en ieder hadde boven op een zwart ſtipje als een oog. Zy beide hebben ook diergelyke zwarte ſnebben of een *kakatoes* bek, die diep onder 't vleeſch verborgen legt. Op den bodem van de *carina* of ſchulpe vind men een klontje eyers of kuyt van gedaante of verwe gelyk andere viſchkuyt, en 't geheele klontje is omgeeven met een dun vliesje; al is het geheele huysje niet grooter dan een vinger, zo hebben ze echter een eyerſtok; als een kuſſen, op de kiel leggende.

*Hunne benaming in verſcheide taalen.*

Hun naam in 't Latyn is *Nautilus tenuis & legitimus* en zyn Bootje, *Carina Nautili*. Neerd. *Doekhuyven*, van de veele plooyen. Mal. *Roema gorita*, dat is, *Domuncula Polypi*, gelyk hem ook de Grieken *Ovum Polypi* noemen. Amboinſch *Kika wawutia*.

*Word zelden gevonden.*

*En van de Indianen op haar feeſtdagen gebruikt.*

Deez hooren word zoo zelden gevonden, dat het in Indiën zelfs hoog geſchat word. De Inlanders houden 't voor een gelukkig teeken, als zy het vinden, en bewaaren het onder hunne ſchatten, het zelve zelden vertoonende dan op feeſt-dagen en openbaare vrolikheeden, wanneer de vrouwen het zelve voor den dag brengen, als ze den ronden dans, *Lego Lego*, aanſtellen; daar dan de voordanzerſche deez hooren verheeven op de rechter hand draagt; dog zy zyn 'er zoo vies niet mede, al is zy wat berookt, geſcheurt en vol gaten; daarom men ze by tyds met geld of goede woorden uit hunne handen moet krygen, als men ze ongeſchonden hebben wil; voor het gemene ſlag, in wiens boot 4 of 5 mutsjes water gaan, betaalt men zonder te dingen 1 Ryxdaalder, doch men heeft ze namaals daar voor niet meer konnen hebben, en daar zyn 'er geweeſt van 8 mutsjes, of een Zeeuſche kan, daar men 9 Ryxdaalders voor het ſtuk gegeeven heeft, om dat ze ongemeen zyn, en boven die maat heb ik 'er geen gezien. Die van de tweede ſoorte zyn ſlecht en van geene waardye. Een zeltzaam voorval moet ik hier omtrent verhaalen. Een Zee-Arent, [*Haliaetos*] zynde een vogel die gedurig op zee gaat rooven, nam zulk een *Nautilus*, in Zee dryvende, op, en voerde hem in de lucht, doch dewyl het hem meeſt om den viſch te doen was, en hy zig om de rariteyt niet veel ſcheerde, ſloeg hy zyne klauwen meeſt in den viſch, waar door hem het hooren quam te ontvallen, dat door een zeltzaam geval tuſſchen de klippen op een zandplekje zoodaanig viel, dat daar van niets gebrooken wierd, dan een kleen hoekje aan den voorſten rand; en een viſſcher daar omtrent zwervende, nam het vaardig op en bragt het by

*Hunne waarde.*

*Vreemd voorval tuſſchen een Arent en den Nautilus.*

my;

my; dit dan als een ander *Palladium* uit den hemel gevallen zynde, een klein ſchetsje van het vermaarde ſchip Argos, heb ik in 't jaar 1683. tot een gedachteniſſe gezonden aan den Heer *Johan Michael Fehr*, *Philoſophiæ & Medicinæ Doctor*, *Phyſicus Suinfurtenſis Ordinarius & Academiæ Curioſorum Naturæ per S. Romanum Imperium ſtabilitæ electus Præſes dictus Argonauta*: in welk Collegium ik het zelve jaar tot een Lid aangenomen ben onder den toenaam van *Plinius*, door gunſtige recommandatie van de Heer *Chriſtianus Mentzelius*, *Med. Doctor*, *Archiater & Conſiliarius* van zyn Keurfurſtelyke doorluchtigheyt van Brandenburg, *Apollo* van 't zelve Collegium. *De Schryver aangenomen tot een medelid van d' Academie Curioſ. in Duytſchland*

De oude Grieken noemen deze viſch *Nautilus*; *Suidas*, *Nautes* en *Ovum Polypi*; *Athenæus*; *Nauplium*, zommige ook *Piſcem nauticum*: *Ariſtot. Hiſt. animal. Lib.* 4. *Cap.* 2. heeft al in zyne tyden twee geſlachten daar van aangeteykent; het eerſt heeft een geſtreepte ſchaal als de *Jacobs* ſchulpen, binnen hol, en aan den viſch niet vaſt, dit geſlacht is klein, uit de maagſchap van *Bolitæna*, een ſoorte van *Polypus*, weyd omtrent de ſtranden, en word dikwyls uit zyn ſchaal geſlingert op het drooge, daar hy dan opgegeeten word of bederft; het tweede geſlacht is aan zyn ſchaal vaſt als een wech ſlekke [*Limax*] nooit buiten zyn ſchaal komende, maar zomtyds zyn baarden op 't water uitbreydende: het eerſte zal buiten twyffel onzen fynen *Nautilus* zyn, en het tweede de voorgaande paerlemoer hooren. *Hoe by de Grieken en andere Schryvers bekent zy. En by haar onder 2 geſlachten bekent.*

*Plinius* beſchryft hem als een byzonder wonderwerk der zee, doch, naar zyne manier, wat donker en onder twee naamen, die hy zoo het ſchynt voor twee verſcheide dingen of viſſchen gehouden heeft; d'eerſte noemt hy, *Lib.* 9. *Cap.* 29. *Nautilum* en *Pompilum*, dien hy met zyne eygen woorden aldus beſchryft, dewelke ik, om hunne kortbondigheit aldus verduytſche, en hier by zette. *Door Plinius beſchreeven.*

„Onder de voor-
„naamſte wonderwerken behoort die, welke men *Nautilum* of *Pompilum* noemt, deze
„op den rugge leggende; dat is, de openinge van de ſchaal om hoog keerende, komt
„boven op de zee, en door zyn pypen al het water uitgehooſt hebbende, roeyt hy
„veerdig daar heenen; daar na de twee voorſte baarden achterwaarts krommende
„(*Athenæus* ſegt opheffende) ſpant hy het dunne velletje tuſſchen dezelve zoodanig
„uyt, dat hy daar mede zeylt, en met de andere baarden roeyt, en met den middel-
„ſten ſtaert als met een roer zyn ſchip beſtuirt, zoo vaart hy daar heenen op de hoo-
„ge zee de jachten [*Liburnicas*] naabootſende, en zoo hem eenige vreeze overkomt,
„ſchept hy water en gaat te gronde. Daar na in 't volgende Capittel 30. beſchryft
hy naar zyne meening eenen anderen viſch, doch uit het verhaal van *Mutianus*, dien
hy *Nauplius* noemt, met deze woorden: *En voor een wonderwerk gehouden. Komt' met dees Schryvers verhaal over een.*

Mutianus *heeft voorgegeeven, dat hy noch een ander ſoorte van viſch gezien heeft* in Propontide, *dewelke in een ſcheepje woonde, of een ſcheepje droeg; het is een ſchulp, gelyk een bootje gefatzoeneert, met een ronde en verheevene achterſteven, maar voor met een ſcherpe ſnuyt, hier in woont de* Nauplius, *een diergelyke Zeekat alleenlyk om vermaak en om te ſpeelen, 't welk op tweederley manier geſchied; want by ſtille zee ſtrekt den opſitter zyne voeten uit, en roeyt daar mede in 't water, maar als hem een luchtje aanlokt, zoo ſtuurt hy met dezelve, en keert het hol van het ſchuytje tegens den wind, waar door hy zeer licht zeylt. Het vermaak van't eene is om te draagen, en van 't ander om te ſtuuren, en beyde gaan t' ſaamen te grond, 't welk zomtyds voor een droevig voorſpook gehouden word van der menſchen ramp, dat is, veele houden't daar voor, als ze dezen* Nauplius *ſchielyk zien te gronde gaan, dat het een voorſpook zy van aanſtaande ſchipbreuk.* Mutianus *beſchryving hier van. Die haar* Nauplius *noemt.*

Alle beyde deze beſchryvingen paſſen op onzen fynen *Nautilus*, dien *Jonſton* uit *Bellonius* wat klaarder beſchryft; *Hiſt. Natur. de Exang. aquatilibus Titul.* 3. *de Turbinatis*) alwaar wy met de woorden van *Jonſton* beginnen ſullen. *Verder door Jonſton beſchreeven.*

„De *Nautilus*, wel-
„ken *Suidas*, *Nautes*; andere *Nauticus*, en 't gemeen *Nautilus* noemen, en dezelve met
„den *Nauplius* van *Athenæus* ſchynt te zyn, word van de hedendaagſche Grieken *Tha-*
„*lamis Toukdapodius* genoemt, gelyk *Robertus Conſtantinus* ſchryft. Wy hebben van
„hem by *Ariſtoteles* twee geſlachten. De eene welkers ſchulp de *Pectunculus* gelykt,

„maar die hol en uit de Natuur aan hem niet vaſt is; hy weyd dikmaal omtrent het „land, waarom hy van de baaren op 't drooge geworpen word, daar hy uit de ſchulp „vallende, of gevangen word, of ſterft; dit geſlacht is klein, en de *Bolitæna* een ge„ſlacht van de *Polypus* gelyk. De andere hangt in de ſchulp als een ſlek, deze gaat'er „nimmer uit, maar ſteekt zomtyts zynen arm buiten.

*Als mede door Bellonius.*

Bellonius heeft hem nauwkeurlyk beſchreeven. *De ſchulp zeyt hy uit drie ſtukken te beſtaan (naamentlyk uit een kiel en twee boorden, hoewel ze nochtans enkel is) welkers zyden als aan de kiel ſchynen vaſt gehecht, en veeltyds zoo groot, als met twee handen kan omvat worden; zy zyn alle niet dikker dan een parkament, met langwerpige ſtreepen, aan de randen met kerven gekartelt en rond afloopende; maar het gat, daar de* Nautilus *door gevoed word, en uit de ſchulp kruypt, is groot; deze ſchulp is breukzaam, melkwit, helder en glad, en van geſtalte als een rond ſchip, want hy vaart boven op de zee, en doet ſich met een omgekeerde bolle ſchulp op, om te beter op te duykken, en opgereeſen zynde keert hy de ſchulp weder om, maar tuſſchen de armen van den* Nautilus *is een dun vlies, gelyk tuſſchen de klaauwen van de platvoeten, en veel dunder, ja als en ſpinnekops raach, maar nochtans ſterk, daar hy den wind in laat waayen, de krullen die hy weêrzyden veel heeft, gebruykt hy voor een roer, en als hy ſchrikt, vult hy zyn ſchulp met water en ſinkt te grond.*

*'t Gevoelen van dezen Schryver over dezelve.*

Hier op zeg ik nochmaals, dat ik aan den Ooſt Indiſchen *Nautilus* dat dunne vliesje tuſſchen de twee voorſte Baarden, het welk de *Autheuren* dezen viſch toeſchryven, meerendeels gevonden heb, behalven aan eene ſoorte, die hier naa volgt; als ook dat de bovenſtaande naam *Thalamis Toukdapodius* niet kan verſtaan worden van den rechten of dunnen *Nautilus*, dewelke geene kamertjes heeft, maar van den paarlemoer hooren in 't voorgaande hoofdſtuk beſchreven. *Bontius Lib. 5 Cap. 27*, ſtelt de *Nautili* onder de *Polypos* met *Plinius*. en 't fatzoen van de ſchaal komt ook ten naaſten by over een met de onzen, echter kan ik niet raaden, wat hy voor een viſch gehandelt heeft, waar aan hy de handen zoo verbrand heeft, dat hy met look in water gewreeven zynde, heeft moeten geneezen; want nooit gehoort is dat een *Polypus* brande, daarom ik giſſe dat daar van eenige woorden moeten uitgelaaten zyn, en dat men zyn zeggen van quallen moet verſtaan.

*Waarneeming van den Schryver.*

Anno 1693. in Januarius is een *Nautilus* gevangen op *Hitoe*, wiens boot lang was 7 duymen, hoog 6 duymen, verſchilde wat in gedaante van de boovenſtaande meeſt in de twee achterſte of bovenſte baarden. Want de zes baarden waaren van 12 tot 14 duymen lang, aan de voorſte helft zeer dun en ſmal, de agterſte waaren met zuygwratten [*Acetabulis*] bezet. De twee achterſte of bovenſte baarden, (by andere voor de twee voorſte gehouden) waaren veel dikker, achter ruym een vinger dik en met zuygwratten bezet, verwiſſeld tegens malkander ſtaande; de voorſte helft had een dun en breed vel of lap, als een omgekeerde Bezaan, te weeten achter zmaller, van voo- ren breed, waar in hy van 't voorgaande verſchilt: met deze lappen ſchynt het, dat hy zoo wel roeyt als zeylt, want met de zuygwratten vat hy de kanten van zyn boot, en met het breede deel roeyt hy, gelyk ook met de andere baarden, die als dan buiten boord leggen; als hy nu zeylen wil, zoo recht hy de beyde lappen over eynd. Maar ik hebbe nooit aan eenige *Nautilus* konnen bevinden, dat de twee gemelde baarden met een dun ſcheyd velletje aan malkander zouden gegroeyt zyn, gelyk men by de Europiſche Schryvers leeſt; weshalven ik noch by my voorige meening blyf, dat hy met het voorſte en holle deel zynes ſchips de zeylagie volbrengt. Hy was zoo ſlym, dat als de viſſchers met een prauwtje hem vervolgden, dat hy dan naar de rechter, dan naar de ſlinker zyde zyn boot keerde; weshalven, de viſſchers bemerkende dat hy water wilde ſcheppen en te gronde gaan, moſt 'er een over boord ſpringen en met zwemmen hem achter haalen. By den hedendaagſchen vermaarden Autheur *Philippus Bonannus* in zyn Boek genaamt *Recreatio mentis & oculi* N. 13. *Claſſ. 1. part. 2.* word hy in 't Italiaanſch *Polpo moſcardino* en *moſcarolo* genaamt, en gezegt; dat hy dikwyls gevan-

*En verdere beſchryving.*

*Hoe hy roeyt en zeylt.*

*Doch verwerpt het oprechten van 't Bezaantie.*

*Bonannus getuygt, dat die in de Golf van*

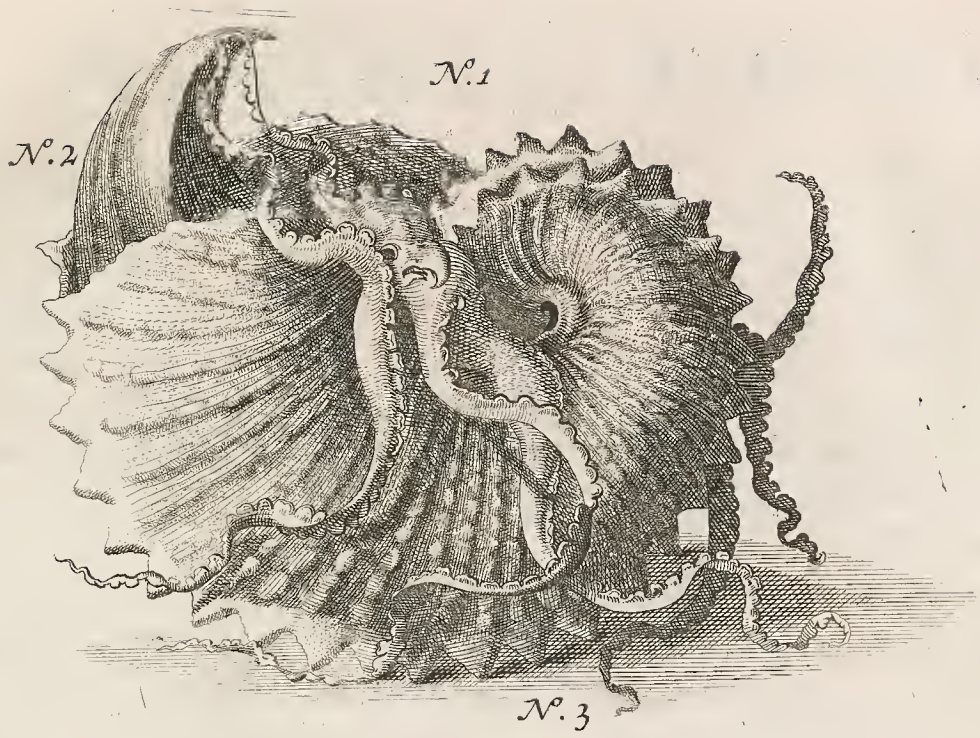
N°. 1
N°. 2
N°. 3

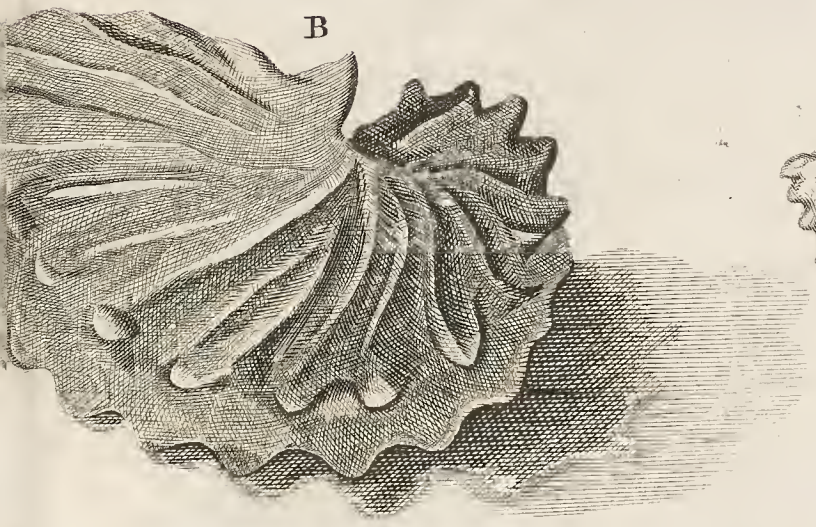
B

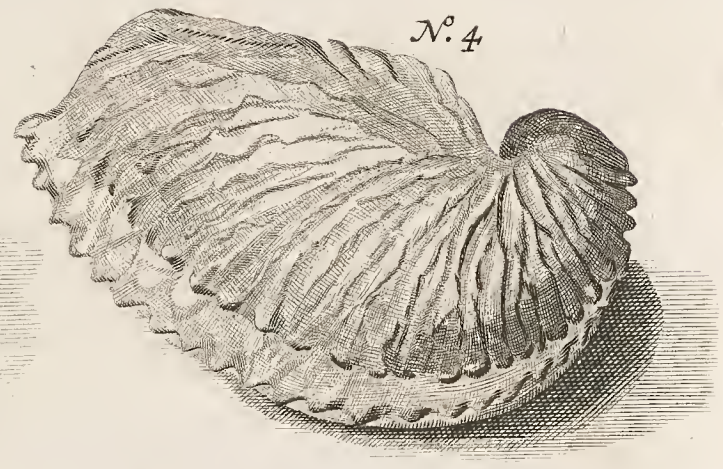
N°. 4

N°. 5

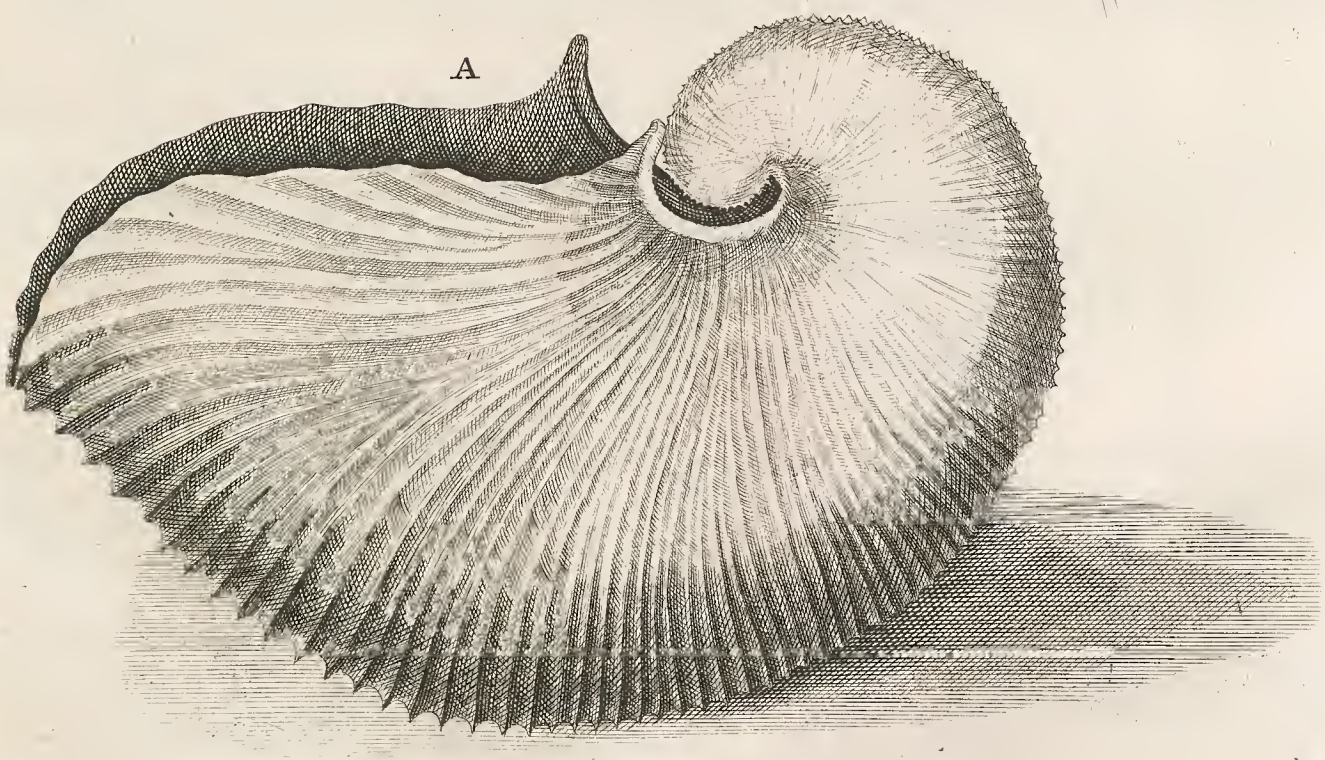
A

gevangen word in de Adriatiſche zee, of Golf van Venetien aan de zyde van Italien, onder andere Zeekatten zomtyds naar den ſtrand zich begeevende om aldaar te weyden, 't welk niemand aan de Ooſt-Indiſche ooit heeft bemerkt, die nergens dan in de ruime zee, en altyd een alleen gezien word. Onze *Nautilus* heeft onder de baarden in de opene buyk noch een pyp, waar door hy het water uitſpuygt, en dat vry wat hoog, en de viſſchers dikwils in 't gezicht; achter aan dezelve pyp hangt een blaasje, gelyk aan den *Polypus* en *Sepia*, doch hier in vind men geen rood, maar een bruyn paars bloed. Voorts blyft noch voor 't menſchen verſtand verborgen; hoe dezen viſch zyn ſchaal formeert, daar aan hy nergens vaſt is, en echter t'zaamen groeyen, nooit daar uit ſpringende dan by nood, wanneer men de leege ſchaal bekomt. De viſch gaat naar den grond, maar niemant weet of hy wederom een ander huys formeert: Immers het is een viſch zeer teêr, en ſtraks ſterft hy als men hem een weynig handelt, zelfs in zeewater kan men hem niet lang in 't leven bewaaren. De zwarte randen van den verſchen aan de kiel, kan men eenigzints wit wryven met wit fyn zand, doch aan't bovenſte van de achterſteeven gaan ze niet uit. Zyn bruyn bloed verſchiet mede door 't lyf, en maakt plekken, doch aan de dooden verbleeken ze. Ik heb in hunne maagen ook gevonden ſtukjes van andere baarden, en zyne eyers lagen buiten 't lyf in 't hol van de ſchulp, doch aan den viſch vaſt.

*Venetien mede worden gevonden.*

*Hoe hy zyn ſchaal bekomt, is den Schryver onbekent.*

*En is zeer ſlap van leven.*

*De* Nautilus tenuis, *word by ons* Nautilus, *by de zeevaarende lieden* 't Schippertje, (*om dat zy die veel over de zee zien vaaren*) *doch by de oude liefhebbers, de* doekehuyf *genaamt, wegens haare gedaante en teerheit, want zy eer een kamerdoeks huyſje, zoo als eertyds gedraagen wierden, gelyken, als een hooren uyt zoo een woeſt element als de zee is. Ik hebbe zoo een* Nautilus *gezien, die omtrent een Amſterdamſche houtvoet groot was, en, zoo ik bericht ben, tegenwoordig word bewaart in 't Cabinet van den groot Hertog van Florence, die een groot liefhebber van uytmuntende zeegewaſſen is. Des Schryvers opmerking omtrent het oprechten van 't bezuantje of klein zeyltje, waar mede dit dier vaart, verdient geloof, vermits zyn E. booven zyn nauwkeurig onderzoek, daar zelf oog getuygenis van heeft, daar alle de andere Schryvers zulks meeſt uit mondelyke berichten hebben, gelyk ik zelf mede van veele zeevaarende luyden heb verſtaan, die my verzeekerden dat dit dier voor aan een opgerecht zeyltje heeft; of 't zou konnen zyn, dat het een andere ſoort was, den Schryver onbekent. De overleeden Hr.* Volkertsz *een der grootſte Liefhebberen en kenders van zynen tyd, heeft een diergelyke naar 't leven laaten afteekenen, en door* Savry, *beneffens veele andere uitmuntende boorens, in 't kooper brengen, welke nu noch beruſtende zyn in 't voortreffelyk Cabinet van den E. E. Heer* La Faille, *Hoofd officier der ſtad Delft. Ik heb een afbeelding daar van, welk ik goet dacht hier neevens te zetten, zie hem verbeeldt op dezelve plaat met* N. 1. N. 2. *is het zoo genaamde bazaantje, en* N. 3. *zyn de riemen, waar mede hy zich beſtiert of wel voortroeyt, de booren is van een heel ander maakzel, want hy op zyn ribben geknobbelt is. Die Engelſchen liefhebber,* M. Liſter *geeft hem in zyn* Hiſtoria Conchyliorum, lib. IV. ſect. IV. *een veel grooter zeyl, veel licht uit giſſing; doch deze van* Volkertsz *komt met de zeylagie van die* Geſnerus *heeft laaten afbeelden beſt overeen: alhoewel de hoornen van* Geſnerus, M. Liſter, Bonanus *en dezen Schryver malkander beter gelyken. Dezelve die twee ſoorten, die de Heer* Rumphius *ons geeft, zyn 'er noch verſcheide andere. Deze getekent met* N. 4, *is in verſcheyde Cabinetten te zien; hy is veel fynder dan de voorgaande, breeder van kiel, wyder van buyk, witter van ſtof, en op zyn ſtriemen geknobbelt. Noch een andere ſoort is 'er, die deze heel wel gelykt, doch is zmalder van kiel, en fynder geknobbelt, zonder ſtriemen; waar van eenige te zien zyn in de uitmuntende Cabinetten van de Heeren* d'Aquet, Feytemaas; *en wel de grootſte en beſte die bekent is, by Juffr.* Oortmans *groot liefhebſter van diergelyke fraaijigheeden. Hier volgt nu noch een andere ſoort alleen (voor zoo veel ik weet) onder my maar beruſtende, zie hem afgebeeldt op dezelve plaat met* N. 5. *Hy heeft de gedaante van een waterlandſche boerinne kap, is heel wyd, plat gekruynt, eenigzins gekielt, doch heeft gewronge ſtriemen en knobbels, en is niet gelyk zydig als de andere, 't welk my doet gelooven, dat het een misgeboorte van den* Nautilus *is.*

---

# IV. HOOFTDEEL.

## *Cornu Ammonis: Poſthoorentje.*

DIt is een klein hoorentje in de gedaante van een rams hooren, of gelyk men den Godt *Hammon* aan de ooren ſchildert, zoó groot als een dubbeltje. Men zoude het aanzien voor een afzetzel van den *Nautilus major*, wiens achterſte krul het gelykt, welke het echter niet is, maar een geſlacht op zich zelfs, want het krult zich wel in malkander, gelyk een rams hoorentje, maar de gieren hangen niet aan malkander, en zyn geſcheiden tot het binnenſte tipje toe, daar men een klein knopje aanziet als een paereltje, of als een neet van een luys. De buitenſte gier heeft de dikte van een middelbaare ſchaft, buiten rond en recht wit, van voo- ren afgebrooken, binnen doorgaans met veele afſcheidzels, in zoo veele kamertjes, ver-

*De Cornu Ammonis beſchreeven.*

*Gelykt de Nautilus major, maar is heel klein.*

*Hunne gedaante, zie de plaat N. XX. N. 1.*

*Is binnen vol kamertjes.*

deelt, blinkende als wit paerlemoer, en ieder afſcheidzel heeft een klein gaatje, met een ſtuk van een pypje naar binnen toe, t'eenemaal als de *Nautilus major*; hierom gelooven veele dat dit kleine afzetzels van dien zyn, daar ik nochtans deze Poſthoorentjes grooter bevonden hebbe dan de kleinſte van de voorſchreven *Nautilus*, dewelke ook ſchoon paerlemoer zyn van buiten en binnen. Daar en tegen deze Poſthoorentjes hebben in hunne voorſte kamer een ſlymerig dier, 't welk aan de klippen hangt, met eenen dunnen en ſmallen dooren, die door het beeſt en de eerſte gaatjes gaat, en aan de klippen vaſt zit. Als nu de Noorde wind waayt, en de zee ontſtelt maakt, zoo worden deze hoorentjes van de klippen afgeſmeeten, waar door het komt dat ze aan den mondt altyd afgebrooken ſchynen. De ſpitzen blyven aan de klippen zitten, die noch zoo ſtyf zyn, dat ze iemant de voeten verzeeren als men daar op trapt. De Amboineeſen gelooven, dat ze gegenereert worden van de witte meeuwen drek; 't welk voor eerſt niet waarſchynlyk is, men vind ze niet altyd, maar alleen in zeekere maanden, wanneer de Noorde wind waayt, en dan met meenigte op den ſtrand geſmeeten onder andere ruigte.

*En zit aan de klippen.*

*'t Gevoelen der Amboineeſen over zyne voortkoming.*

*Doch door den Schryver tegen geſproken.*

Hun naam in 't Latyn is *Cornu Hammonis*. Neerd. *Poſthoorentje*. Amb. *Tay manuſamal*, dat is, Meeuwen drek, om reden als boven gemeld is.

*Hunne benaaming in verſcheide taalen.*

*De* Cornu Ammonis, *word by ons, als by den Schryver, ook 't* Poſthoorentje, *genaamt en, ſchoon het heel klein is, zoo is het zelve zoo wonderbaar van maakzel, dat het geene behoeft te wyken. 't Is van buiten wit en mat (dat is zonder glans) maar van binnen paerlamoerachtig en doorſchynend dun. Heeft ontelbaare kamertjes, die alle gemeenſchap tot malkander hebben, door een heel klein gaatje. Ik heb getracht om 'er eene midden door te ſnyden, en dezelve, gelyk de* Nautilus Major, *te vertoonen, maar zulks is my t' elkens miſlukt wegens zyne teêrheit. Zie hem afgebeeldt op de Plaat* XX. N. 1.

---

# V. HOOFTDEEL.

## *Carina Holothuriorum: Qualle Bootjes.*

*De Carina Holothuriorum beſchreeven.*

DEze willen mede uit de maagſchap van de *Nautili* zyn, hoe wel ze de gedaante van een Alykruik hebben, gelyk wy een kleine ſoort in 't volgende hoofdſtuk beſchryven zullen. Zy zyn ontrent een duim breed, rond, aan de buitenſten gier wat kantig, beneden platachtig, en uit weinig gieren beſtaande, gelyk de Landſlekken. De ſchaal is enkeld, dun en doorſchynend, zeer licht, beneden licht viool blauw, boven naar den loodverwigen trekkende; de mond is wyd, rond, doch beneden met een uitſteekend hoekje als een hanglip, en van binnen zyn ze wit. Het dier hier in woonende is geenzins uit den ſlekken aard, maar een ſlag van Quallen overeind ſtaande als een lid van een vinger, wanneer ze in zee dryven; dit Qualletje is ſchoon klaar, als een kryſtalletje, met eenen blauwen glans, en beſtaat uit enkeld ſlym, die met een huidjen omgeeven is, en als men 't een dag bewaart, zoo vergaat het. Deze bootjes worden zelden gezien, immers in Amboina hebben wy ze eerſtmaal gehad Anno 1682. in Auguſtus, en September by 't uitgaan van den Oogſt, wanneer zy met groote ſchoollen quamen aandryven uit het Ooſten in d' openbaare zee, *Manipa* en *Boero* voor by, daar ze de Inlanders opſchepten by droog weêr. Het bootje lach met de opening om hoog, en het Qualletje ſtont als een pylaartje over eind, zeilende, zoo het ſcheen, met een ſlap koeltje, wonderlyk om aantezien, dat een zulke vloot van wel duizend kleine ſcheepjes, zoo eenparig by malkander voer. Als men ze uit de zee nam en in een ſchootel met water zette, bleeven de Qualletjes noch wel een dag over eind ſtaan, een wonderſchoonen weêrſchyn van zich geevend, als of de ſchaal met Edel geſteente vervuld was; doch men beſpeurde weinig leven daar in, allenxkens opdroogende, dat ik na vier dagen haar fatzoen noch bekennen konde. De Inlanders verklaarden, dat ze diergelyken nooit te vooren gezien hadden.

*Haar gedaante. Zie de plaat N. XX. N. 2.*

*Worden zelden gezien.*

*En zeilen over zee.*

*En hebben een ſchoone weêrſchyn.*

Hun

Hun naam in 't Latyn is *Carina Holotuhri*; men mag ze onder de *Neritas* reekenen, 't welk zyn kleine hoorentjes in de Middellandſche Zee, die mede op 't water dryven, in 't Griex alzoo genaamt van 't ſwemmen; de Onze noemen ze *Qualle Bootjes*. By de Inlanders hebben ze geen naam. *Waarom zoo genaamt.*

*Van de* Carina Holothuriorum, *of het* Qualle Bootje, *heeft ons de Schryver geen afbeelding gegeeven, doch wy hebben 'er uit onze verzameling, een laaten aftekenen; zie het op de plaat* XX. N. 2.

---

# VI. HOOFTDEEL.

## *Cochlea Lunaris Major: Matta bulan beſaar, of Matta Lemboe.*

HEt tweede deel van het Hooſdgeſlacht, begrypt alle de geene die de gedaante van een gemeene Alykruyk hebben, en niet te min paerlemoerachtig van binnen zyn; waar van wy twee ſoorten beſchryven zullen. De eerſte ſoort, Reuſe-ooren genaamt, zyn de grootſte van dit geſlacht, in't gemeen twee vuiſten groot en meer, van fatzoen als een Alykruike, met eenen grooten ronden mond, die aan den benedenſten hoek ook een weinig uitſpat, en daar door de gedaante maakt van een oorlapje. De buitenſte en grootſte gier heeft twee kanten, een naar boven en een naar beneden, en tuſſchen beide noch een rugge, alle drie met knobbelen bezet. De ſchaal is gemaakt van twee dikke huiden, waar van de buitenſte grauwachtig is, doodsverwig, wat ruig en vol ſcheuren, doch hier en daar geplekt als de ſlangen, met ſwart, bruin, en zomtyds ook ſpaans groen; hoe kleinder de hoorens zyn, hoe fraaijer dat ze geplekt en hoe effender dat ze zyn; en men vind 'er ook ganſch grauw zonder plekken, dewelke men voor ſlecht acht. De binnenſte huid is ſchoon paarlemoer, niet blank, maar alle de verwen van een regenboog vertoonende, te weeten, groen, rood, en blauw. Zy laat zich ook in ſchilfferen verdeelen als men ze in ſtukken ſlaat, welke alle dezelfde koleur behouden. Het dier daar in is naar evenreedigheit groot, van vooren met een hard wit vleeſch. De achterſte kuilen zyn enkel vet, en tuſſchen beiden is een groot *Papaver* of Zandſak. Op zyn hoofd draagt het een groot rond ſchild, waar mede het zyne deur vaſt ſluyt, een hand breed en een vinger dik, ſteen hard, als of het een witte keyſteen was, aan de buitenſte zyde wat bultig als een linze, wit, en zomtyds met vlakke kuiltjes. Aan de binnenſte zyde is het plat, doch een weinig met gieren uitſteekende, die ſchielyk in malkander loopen en een nafel formeeren, met een ros of bruinachtig velletje bedekt, dat daar vaſt aanzit, en deze zyde aan 't vleeſch van 't dier; in 't kruipen draagt het dezen ſchild op 't hooft, doch het begeeft zich niet verre buitens huis, houdende wel de helft noch van den ſchild binnen de ſchaal; het heeft zulk een ſterkte, dat 'er geen man zoo ſterk is, die het uittrekken kan, al heeft hy 't onder de ſchaal gevat, maar het zoud hem veel meer de hand mede intrekken. Deze ſchild dan behoord onder die men *Umbilicos marinos*, of Meernavels noemd, waar onder deze de grootſte is. Het houd zich op omtrent zoodanige ſtranden, die ſteile klippen hebben, daar de zee hard tegen aanbrand, en zyn dierhalven moeijelyk om te duiken, doch daar ze zyn vind men 'er veele by malkander, maakende zeekere Compagnie of Troepen, gelyk men zegt de *Tsjankor* op de kuſt *Coromandel* en *Ceylon* doen.

*De Cochlea Lunaris beſchreeven. Eerſte ſoort.*

*Hunne gedaante. Zie de plaat N. XIX. letter A en B.*

*Hunne koleur.*

*Zyn inwendig ſchoon paerlemoer.*

*Zyn Hoofd is met een ſwaar ſchild bedekt.*

*En word een Venus navel geheeten.*

*Ook Umbilicus marinus of meernavel.*

*Waar zy haar ophouden.*

Zyn naam in 't Latyn is *Cochlea Lunaris Major*. Neerd. *Reuſe-ooren*. Maleits *Matta bulan beſaar*; want men moet weeten, dat de Maleijers *Matta Bulan*, dat is, Maans oogen noemen alle hoorens, die een rond, dikachtig en ſteenhard ſchild draagen, 't welk met zyne buitenſte zyden een volle maan verbeeldt; men zoude het billyker *Cochlea Margaritica* noemen, dan *Cardanus* omtrent den voorgaanden *Nautilo majori*

*Hunne benaaming in verſcheide taalen.*

doet; om dat het uitdrukkelyker de gedaante van een ſlek heeft, dan den zelven *Nautilus*.

*Het dier word tot ſpys gebruikt.*

De Inlanders maaken daar veel werks van, te weeten tot de koſt, dezelve in heet water lang opkookende, tot dat het ſchild zich opent; het beſte daar aan is de ſtaert, want het voorſte vleeſch is vry wat hard, en al dat groene of ſwartachtige *Papaver* moet men wech ſmyten, dewyl het zelve bitter en zandig is. De Koningen van *Boeton* eygenen zich dezen koſt alleen toe, weshalven hunne onderdaanen deze hoorens hun alleen moeten brengen. De onze maaken meer werks van den hooren, die, zoo hy ſchoon geplekt, als een Luipard, zonder ſcheuren en geheel is, bewaart word, anders ſtopt men den mond toe met kley en boven op met waſch, dat de ſcherpigheid niet aan het paarlemoer koome, en legt dien eenige weeken in azyn of gooren ryſt, doch den azyn moet men 2 of 3 maal verwiſſelen, en zoo dikwils ook ſchuuren, tot dat de binnenſte ruige huid afgaa, en de geheele hooren paerlemoer worde; die men dan met ſterk water overſtrykt, en noch eens met zeepwater affpoelt. De Japanders ſlaan deze paerlemoer ſchaal in ſtukken, en zetten dezelve aan de groote Kantooren of Kaſſen, om 'er het zwarte lakwerk, bloemen en ſtarren uit de formeeren, 't welk een groote fraaijigheit geeft, ſchoonder koleuren vertoonende dan het oprechte paerlemoer.

*Hoe men deze hoorens de huit afneemt en paerlemoerig maakt.*

*En waar dat dan toe gebruikt worden.*

*Het ſchild is een goed middel voor veele quaalen.*

Het ſteene ſchild, of Maans oog, kan men in plaats van lik ſteenen gebruiken, ook verzeekeren my eenige *Chirurgyns* in het zelve alle de krachten van *Oculi cancri* bevonden te hebben, als wanneer men 't zelve in ſtukken ſtoot, in azyn diſſolveert, en ingeeft, om 't geronnen bloed te ſcheiden, de ſtonden der Vrouwen te verwekken, en het graveel af te zetten.

*De twee- de ſoort.*

Hier toe behoort een kleine ſoort niet grooter dan een nagel van een vinger of duim, van gemeene Alykruiken fatzoen, met eenen wyde ronden mond, geſlooten met een rond ſteendekzeltje, 't welk aan de kanten eenen loodverwigen kring geeft, maar boven op wit is. De ſchaal zelfs is van buiten doods aardverwig, en zomtyds met weynige witte ſtippen; binnen een weynig naar paerlemoer trekkende. Zy hebben geen groote fraaijigheit, zyn derhalven het bewaaren niet waard, maar worden van de Inlanderen veel gekookt en gegeeten, inzonderheit by de *papeda*, om dat ze een zoet, hoewel weynig, vleeſch hebben, en daarom noemen ze zommige *Bia papeda Kitſſil.* De dekzels van de Reuzen-ooren leggen de Inlanders in water, daar ze hunne jonge kinderen uit waſſchen, tegens het *Sawan*, dat is, de quaade lucht, die de kinderen bevangt en onruſtig maakt.

*Zyn van weinig waardy.*

*Doch worden van d' Inlanders gegeeten.*

*De* Cochlea Lunaris major, *word van den Schryver ook* Reuze ooren *genaamt, by ons zyn die bekent met den naam van den bonten* Knobbel hooren: *men vind 'er die ſchoon zee groen zyn, die dan de groene* Knobbel hooren *worden geheeten; zie hunne afbeelding op de plaat* XIX. *letter* A. *is die van boven, en letter* B. *dezelve van onderen. In haar opening of mond, zit het ſchild of dekzel* Umbilicus Veneris, *of by ons de* Venus navel *aangeweezen met letter* F.

---

# VII. HOOFTDEEL.

## *Cochlea Lunaris minor: Bia matta bulan.*

*Cochlea Lunaris minor, waar van vyf ſoorten beſchreeven.*

ALle de volgende hebben mede de gedaante van gemeyne Alykruiken, met een dikke dubbelde ſchaal bekleed, en den mond ſluitende met een rond Maans-oog, 't welk wy *Umbilicus Marinus*, of Zee-navel noemen, waar van wy vyf ſoorten beſchryven zullen.

*Eerſte ſoort, zie de plaat N.* XIX. *letter* C.

I. *Cochlea Sulcata nigra.* Maleits, *Krang ſuſſu*, om dat ze eenigzins verbeeld een klein mammetje, heeft van buiten een dikke en ſwarte ſchaal, overdwers of langs de gieren diep gevoorend, en daar en boven wat ruig als of ze ſchubachtig was, zonder glans, doch zomtyds met weinige ſpaansgroene of witte plekken; binnen is een bleek

wit

N°. 1

A

B

F

N°. 4

C

E

N°. 6

D

N°. 3

N°. 7

N°. 2

N°. 5

wit paerlemoer; het dekzel is aan de bultige of buitenſte zyde vuil wit, met eenige korreltjes, en zomtyds in de midden zwartachtig; het dier is goed om te eeten, maar de ſchaal heeft geen mooijigheit.

II. *Cochlea petholata.* Maleits *Bia pethola*, is ſchier van het voorige fatzoen, of wat kleinder, en de gieren zyn aan de voorſte zyde wat kantig; zommige ook recht rond, van buiten ganſch glad en met verſcheide verwen geſchildert, gelyk de kleedjes *Pethola*, of de groote Slange *Oelar pethola*: de meeſte koleur is bruin met zwarte en witte plekken, maer als 'er groene en hoogbruine onderloopen, die acht men voor de beſte; zommige van de geheel ronde hebben, in plaats van plekken, zwarte ſtreepen langs de gieren, van binnen zyn ze geelachtig na paerlemoer trekkende; zyn dekzel is eene van de ſchoonſte *Matta boelangs*, recht rond, beneden plat, en, naar gewoonte, met een navel getekent, boven ſchier half rond of linze formig, meeſt zwart, aan de kanten groen en ros, glad en blinkende als een Oſſen oog. Noch vind men een kleinder ſoort zwartachtig met een groene weêrſchyn; het dier is wat harder van vleeſch dan de voorgaande, taai en ſlymerig, en daarom tot de koſt niet bequaam. Men vind ze zeer zelden, en worden daarom onder de beſte rariteiten gerekent, wegens de mooije koleur van de ſchale.

*Tweede ſoort. Zie de plaat XIX. letter D.*

*Welke de beſte zyn.*

*Een ander ſoort. Zie de plaat XIX. N. 1.*

III. *Coclea Lunaris aſpera*, heeft de gedaante van de eerſte ſoorte, langs de gieren mede gevoorent en ganſch ruig, met uitſteekende ſchubben, waar door ze ſchier ſteekelig zyn. Het Maans oog is als aan 't voorgaande, doch ſlechter, en van minder glans, ook meeſt zwart, of aan de kanten wat ros; de grootſte ſoort hier van is als een Hoender-ey, van buiten meer ſteekelig, en van binnen heeft ze een geel paerlemoer, waar door ze een gloeijenden oven gelykt, en ook zoo genoemt word; de kleinder ſoort is min ſteekelig, en heeft van binnen een wit of zilververwig paerlemoer, die gemeener en ſlechter is, en haer Maans oog is wat gekorrelt; beide zyn ze van buiten zwartachtig zonder glans, en zomtyds met ſpaanſchgroene plekken; de beſte tot het eeten zyn, als men het groene *papaver* wechſmyt, en hen zoo lang kookt dat zich de dekzels openen.

*Derde ſoort. Zie de plaat N. XIX. letter E. Word een gloejende oven genoemt. Een andere ſoort. Zie dezelve plaat N. 2.*

IV. *Cochlea Lunaris minima*, is qualyk zoo groot als een nagel van een duim, van buiten mede gevoorent, licht karſtanje bruin, zonder glans en ſteekels, van binnen geel met weinig paerlemoer; het dekzel is mede een rond ſchildje, zwartachtig en zonder glans.

*De vierde ſoort, is veel kleinder.*

V. Groote zilvere ovens zyn deze ſoort gelyk, behalven dat ze aan den bovenſten omloop een kant hebben, en daar aan eenige ſchubben, voorts van buiten met wit en zwart geſchildert, doch het witte is het minſte, en van binnen mede zilververwig; worden zelden gevonden.

*De vyfde ſoort.*

Alle deze ſoorten noemen ze met eenen algemeenen naam *Bia matta bulan*, en worden op de markt te koop gebracht tot de koſt, behalven de tweede ſoort, die zeltzaam is, en meeſt in de Uliaſſes valt.

*De* Cochlea Lunaris minor: *De eerſte ſoort ſtaat afgebeeldt op de plaat N.* XIX. *letter* C. *De tweede ſoort is letter* D. *en word by ons een* Naſſauwer *geheeten, waar van wy hier neffens vier ſoorten uit ons Cabinet vertoonen, doch die alle uitmuntend van koleur en tekening zyn, zie haar op dezelve plaat N.* 5, 6, 7. *en N.* 1, *is by den Schryver een andere ſoort van de letter* D. *Wy zouden noch veele van deze hier by konnen voegen, maar meenen te konnen volſtaan met de beſte te vertoonen; het is een deugd van haar als zy ſchoon zilver mondig zyn. De derde ſoort van den Schryver ſtaat verbeeldt met letter* E. *deze zyn van buiten bruin geel plekkig, doch hoe zwarter hoe beter; zy worden by ons* Gout monden *genoemt, wegens haar ſchoon gout paerlemoer koleur; waarom de Schryver haar ook de* gloeijenden oven *noemt. Een tweede ſoort hier van, zie dezelve plaat N.* 2. *zy zyn grauw groen en bruin gevlakt; wy noemen die om haar wit paerlemoer* Zilver mondjes. *Waar nevens wy noch voegen de geplekten of* Bonte Zilver mond *N.* 3. *als mede de* Groene Zilver moud *N.* 4. *die mede heel zeltzaam is; van de* 4 *ſoort geeft ons de Schryver geen afbeelding, veel licht om dat die weynig van waardy zyn; als mede van de* 5 *ſoort, waar in zyn E. aanwyzing doet tot de eerſte.*

# VIII. HOOFTDEEL.

## *Umbilicus marinus: Matta bulan.*

*Den Umbilicus marinus beſchreeven en waarom zoo genaamt.*

WY zullen nu hier by malkander verhaalen alle de dekzels van de voorgaande hoorentjes, by de Maleijers, *Matta bulan*, dat is, Maansoogen, genaamt; maar in de Europiſche boeken hieten ze *Umbilicus marinus*, naar de gedaante van een navel, die ze aan de binnenſte of platte zyde hebben, waar mede ze tegens 't vleeſch van 't dier hebben aangezeten, en worden verkeerdelyk voor byzondere hoorentjes gehouden.

*Eerſte ſoort. Zie zyn gedaante op de plaat N. XX. letter A.*

I. Het eerſte en grootſte is het dekzel van *Auris Gigantum*, *Cap.* 6, een hand breed in den *Diameter*, gelykende beter een likſteen van marmer of eenen kaiſteen gemaakt, dan een deel van een hooren; aan de binnenſte zyde wel plat, maar de gieren maaken met haare kanten eenige verhevenheit, voorts met een bruine huid bekleed, die daar zeer vaſt aanzit; de buitenſte zyde, als gezegt is, wit en bultig als een linze, aan zommige effen, aan de meeſte oneffen met eenige vlakke kuilen. Als men het ſchild in ſtukken ſlaat, bevind men verſcheide dikke huiden over malkander leggen, waar uit blykt, dat het metter tyd en met laagen aangroeyt. Als het lang op den ſtrand legt rollen, zoo word de bruine huid afgeſcheurt, en zoo glad, dat het een enkelde kaiſteen gelykt.

De ſchildjes van de kleine ſoorten, in 't zelve hoofddeel beſchreeven, komen in geene achting, en worden daarom niet getelt.

*De tweede ſoort. Zie de plaat N. XX. letter B.*

II. *Umbilicus marinus niger*, is het dekzel van de tweede en derde ſoorte, in 't voorgaande hoofddeel, de ſchoonſte van allen, en meeſt blinkende, en daarom voor den eigentlyken *Umbilicus marinus* te houden; doch hy verſchild merkelyk van den *Umbilicus*, dien men in de Middellandſche zee vind, want die is wel plat aan de binnen zyde, en met een navel geteikent, maar aan de bultige zyde is hy ingedrukt, met een merkelyk kuiltje, ros, of oranje van koleur: daarentegen de onze is, aan dezelve zyde, uit den half ronden, plat en effen, meeſt zwart, met groen en ros gemengt, zeer glad en blinkende als een Oſſen oog, hebbende de grootte van een dukaat of minder.

*De derde ſoort. Zie dezelve plaat letter D.*

III. *Umbilicus granulatus*, is het dekzel van de eerſte en derde kleine ſoorte, in verre zoo mooi niet als de voorgaande, en daarom onder geene rariteiten gerekent. De eerſte is aan de binnenſte zyde ook niet recht zwart, maar ſcheef en kuilachtig, aan de buitenſte vuilwit, zonder glans en korreligheid. De andere mindere ſoorten worden hier toe gerekent.

*Waar die gevonden worden*

Deze Maans-oogen vind men op *Boero* en elders, meer langs de ſtrand verſtrooyt zonder haare hoorentjes, en het bruine vel meeſt afgeſleepen, waar door de misgreep komt, dat men ze voor byzondere hoorentjes houd; deze hebben de eigenſchap, dat, als men ze in een vlak ſchoteltje legt, daar azyn of zuir Limoen zap in is, en een reis of drie op den bodem omwryft, zoo bewegen ze zich van zelfs, zommige doen het ook zonder wryven, maar ſtaan ſtraks wederom ſtil. Die men verſch van de hoorentjens uitneemt, willen zulks niet of qualyk doen; waar uit ſchynt, dat ze op ſtrand in de zonne leggende ſponsachtig worden; want alle zoodanige dingen, die zich in azyn van zelfs verrotten, moeten ſponſachtig [*Poroſæ*] zyn, en eenige ingeſlotene lucht hebben, die den indringenden azyn zoekt uit te dryven, en door dien ſtryd het lichaam beweegt. De Inlanders houden deze Maans-oogen van de tweede ſoorte voor goede oogſteenen, waar mede ze de verhitte oogen beſtryken, inzonderheit als ze de kleine zweertjes (*Hordeola*) krygen, om dezelve te verdryven; anders hebben onze Chirurgyns ervaaren, dat alle deze ſteenen geſtooten, en in azyn gediſſolveert, dezelve kragten

*Hunne eigenſchap.*

*En waar toe dienſtig.*

N°. 4

N°. 5

N°. 6

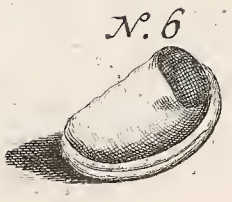

G

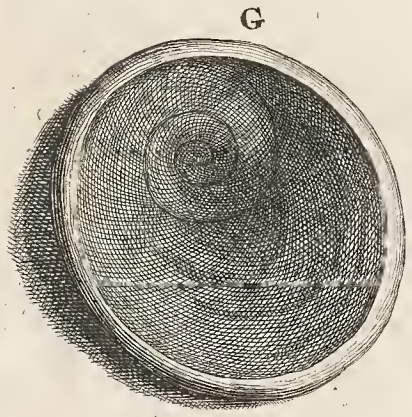

I

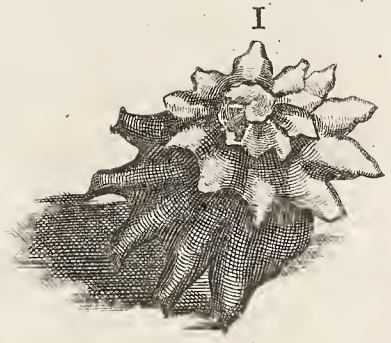

H

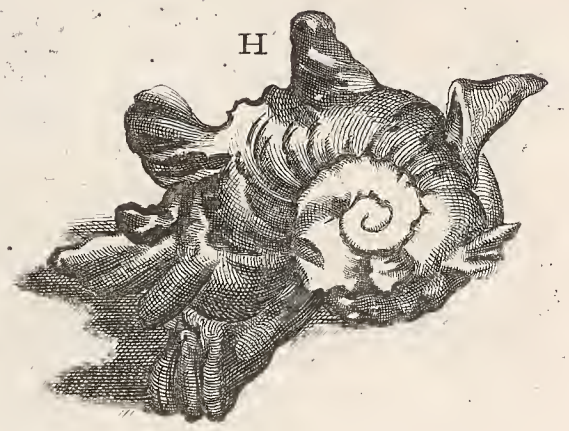

N°. 1

K

A.

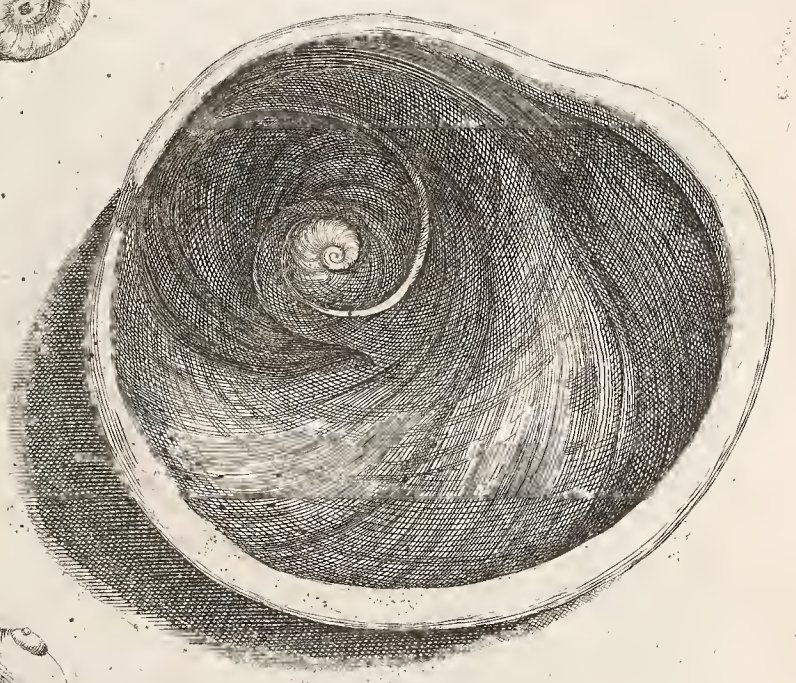

N°. 2

C

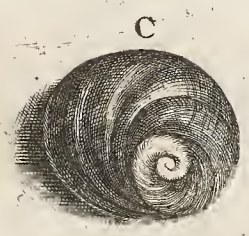

E.

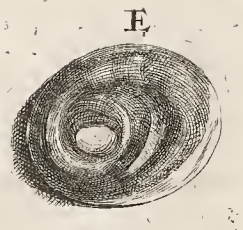

D.

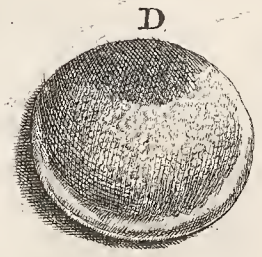

N°. 3

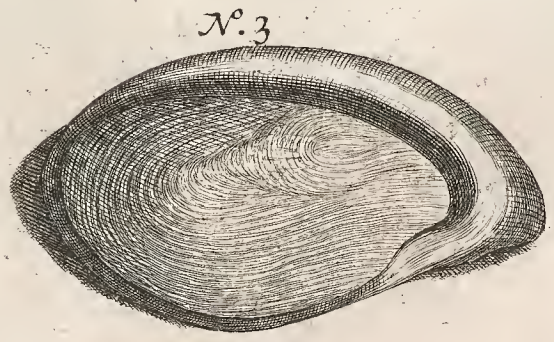

F.

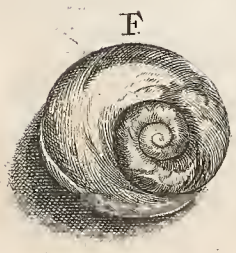

B.

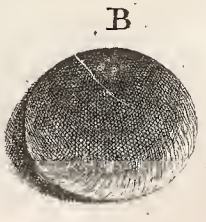

ten met de *Oculis cancri* hebben; d' *Umbilicus marinus*, uit de Middellandſche Zee, is by de Turken, inzonderheit op *Candia*, gebruiklyk in 't bord of brand van de maage, wanneer ze den zelven op 't kuiltje van 't hart leggen, een weinig draaijende tot dat hy vaſt kleeft; en wanneer ze den afgenomenen naweegen, en die zwaarder bevinden dan hy te vooren was, zoo houden ze 't voor een teken, dat hy de vochtige dampen naar zich getrokken heeft. *Umbilicus uit de Middellandſche Zee. Zie dezelve plaat letter C.*

*De* Umbilicus marinus, *of* Maans oogen, *zyn by ons bekent met den naam van* Venus navelen, *waar van veele ſoorten zyn. En alhoewel de Schryver hier van geene afbeeldinge heeft gegeven, vertoonen wy ze echter, vermits 'er veele onder ons beruſtende zyn, die met de beſchryvinge over een koomen. De eerſte ſoort, (zie de plaat* XX. *letter* A.) *is de aldergrootſte. De tweede ſoort letter* B. *is uitnemend granzig en ſchoon. De derde is afgebeeld by letter* D. *en is boven op geheel met paerelen bezet. De vierde ſoort is die uit de Middellandſche Zee, aangewezen met letter* C. *hy is uit den rooden vleeſchverwig, en heeft recht de gedaante van een Navel. Letter* E. *is dezelve van onderen. Letter* F. *is een andere ſoort, maar bolachtig en ſchoon getekent. Letter* G. *is nog een andere ſoort: hy ziet groenachtig grauw en is onder wat flauwer van tekening als de voorgaande.*

---

# IX. HOOFTDEEL.

## *Cochlea Laciniata : Lobbetjes en Spooren.*

Dit zyn platte Alykruiken, met de binnenſte gieren maar een weinig verheven, en van twee ſoorten. *Cochlea Laciniata of Lobbetjes zyn 2 ſoorten.*

I. *Cochlea Laciniata.* Neerd. *Lobbetjes*; is plat met weinige gieren, buiten ganſch ruyg, en aan de kanten van de gieren met uitſteekende kromme lappen, die al mede geſtreept of gevoorent zyn; en tuſſchen de lappen met mindere dunne ſtompe ſteekeltjes, die over de geheele ſchaal ſtaan; van de groote lappen ſtaan 'er gemeenlyk 5 in een omloop, en ieder is van vooren door eene kloove in tweën gedeelt; zommige hebben, in plaats van lappen, over 't geheele lyf ſtompe ſteekels; haar koleur is meeſt grauw, zonder glans, met weinig rood gemengt, zelden zuyver, maar met wit zeegruis bewaſſen; van binnen zyn ze recht paerlemoer, en haar dekzel is een rond ſchijfje, dun, donkerbruyn, buiten hol met een kuyltje, binnen uitpuylende; de grootſte zyn als een ryxdaalder, de gemeene als een ſchelling. Met haare gedaante verbeelden ze de oude kraagen, die men Lobbetjes noemt. *Eerſte ſoort Haar gedaante. Zie de plaat N* XX. *letter* H. *Haar koleur. Is binnen paerlemoerig.*

II. *Calcar* of ſpooren zyn qualyk zoo als een ſchelling, noch platter en dunner, langs de gieren met een uitſteekende kant, daar aan men in ronde veele uitſteekende hoeken ziet, de gedaante van een ſpoor uitmaakende, van buiten vuylgrauw, ruyg en kartelig, van binnen paerlemoer; haar dekzel is een klein rond ſchildje, aan de buiten zyde wat ingedrukt met een kuyltje, blinkende als een roodachtige paerel. Beide zyn ze tot de koſt bequaam. Zy vallen op zoodanige ſtranden die vlak zyn, en in kleine ſteentjes beſtaan met grof zand vermengt, gemeen in den Amboinſchen Inham by den rooden berg. Die men bewaaren wil, moet men met ſterk water van het aanhangende zeegruis zuyvere, en voorzichtig met een meſſje ſchrappen, op dat men de uitſteekende hoeken niet afbreeke. De ſpooren hebben tweederlei gedaanten; want zommige hebben de bovenſte gieren verheeven als alykruiken, doch tot aan 't binnenſte met de uitſteekende tanden verciert; andere zyn plat, recht als een ſpoor. *De tweede ſoort, worden ſpooren genaamt. Zie haar gedaante op de plaat N.* XX. *letter* I. *Worden tot ſpys gebruikt Haar verſcheidentheid.*

*De* Cochlea Laciniata, *of ook* Lobbetjes, *worden by ons* Dolfyntjes, *ook wel* Baardmannetjes, *genaamt; zie haare afbeelding op de plaat* XX. *aangewezen met letter* H. *Zy zyn bruynachtig grauw, zomtyds met rood gemengt; doch de H.* Vincent *vertoont 'er een, die geheel ſchoon rood inkarnaat is: buiten deze, heb ik nooit diergelyke gezien.*

*De andere, door den Schryver* Calcar *of* ſpooren *genoemt, word by ons de kleine* Zonnehooren *geheeten: zie hem op de zelve plaat, by letter* I. *verbeeldt; waar by wy gevoegt hebben de groote* Zonnehooren, *aangewezen met letter* K. *deze is graauwachtig wit, ook heel zeltzaam en ongemeen.*

# X. HOOFTDEEL.

## *Trochus: Bia Cucuſſan.*

*De Trochus beſchreven, en waarom zoo genoemt.*

TRochus noem ik alle zoodanige hoorentjes, die de gedaante, van een tol, waar mede de Jongens ſpeelen, of van een omgekeerde trechter hebben, te weeten van een breed voetſtuk, ſchielyk ſpits toeloopende in een korte pyramide of kegel; waar van vier ſoorten aangemerkt zyn.

*Waar van vier ſoorten.*

*Eerſte ſoort. Zie haar gedaante op de plaat N. XXI. letter A. en B.*

I. *Trochus primus ſive maculoſus*, is beneden drie of vier vingeren breed, en niet veel hooger, aan de kanten van de bovenſte gieren met uitſteekende hoekjes, een weinig getand, maar de kant van den onderſten gier is effen; de buitenſte huyd heeft zwarte en roodachtige plekken, zonder glans; maar de binnenſte is ſlecht paerlemoer; de mond is ſmal, uit den ronden langwerpig; echter het ſchildje, 't welk den zelven bedekt, is rond, zeer dun als een blik, buygzaam, honigverwig en met veele kringen in een ſpits toeloopende.

*Tweede ſoort. Zie de plaat N. XXI. letter C.*

II. *Trochus ſecundus*, is zmaller van *baſis* of voetſtuk, maar hooger van top, buiten gegranuleert of doorgaans met korreltjes bezet, bleekrood, ongeſpikkelt en doodſch van verwe.

*Haar benaaming in verſcheiden taalen.*

Deze beide noemt men eigentlyk *Trochus*. Maleytſch *Bia cucuſſan*, naar zeeker keuken gereedſchap, 't welk een omgekeerden trechter gelykt. Neerduytſch *Tollen*. Band. *Tombor*.

*Derde ſoort.*

III. *Trochus tertius ſive papuanus*, *ut & Trochus longævus*. Mal. *Cucuſſan papouan*, heeft de grootte van de eerſte ſoorte, maar is zeer ruyg en rimpelig over 't geheele lyf, en daarenboven aan de kanten van de gieren met knobbelen bezet, dik en ſteenhard van ſchaal, van buiten doodgrauw, daar wat groens onderloopt, niet te min zuyver van binnen, zonder paerlemoer; hun ſchildje is mede als een dun blik, 't welk het dier zeer diep intrekt; het dier zelf is heel hard en taai van vleeſch, onbequaam tot de koſt. Deze *Trochus* houd zich niet in zeewater op, maar hangt aan de ſteile klippen, daer het zeewater tegen aanſpat. In Amboina vind men ze niet veel grooter dan een kleine ſchelling; maar in de Papoeſche Eilanden, *Manipa* en *Kelang*, grooter dan een ryxdaalder. Dit dier is zoo hard van leven, dat zulks iemand niet lichtelyk gelooven zoude, die het niet bezocht heeft; immers ik had het op 't bloote zeggen niet durven ſchryven, indien ik 'er geen ervaring van hadde. De Papoewen zeggen, dat het een geheel jaar zonder koſt of drank kan bewaart worden, waarom ook by hun lieden het gebruyk is, dat ze deze hoorentjes in haare Tomtommen of ſtrooije koffertjes by hunne kleeden leggen, tot een bewaarder van hunnen huysraad; want, zoo het dier voor den gewoonlyken tyd ſterft, zy gelooven, dat uit dat koffertje wat moet geſtoolen zyn. Van het Papoeſche Eiland *Meſſoal* zyn my in 't jaar 1675 omtrent 12 ſtuks van de grootſte ſoorte toegezonden, die ik in eene groote aarde ſchotel in myn kamer zette, en al te zamen over de twee maanden in 't leven behield, na dat ze alreeds een maand onderwegen waren geweeſt; daar na deed ik, uit een verkeerd medelyden, wat water in de ſchotel, en zette een ruyge zeeklip daar in, op dat de diertjes van honger niet ſterven zouden; toen kropen ze terſtont uit het water na de drooge buitenkant van de ſchotel; die in 't water bleeven, begonden allenxkens te ſterven, zoo dat ik in de vierde maand de helft al quyt wiert; de overige liet ik daar na in de ſchotel kruipen, wanneer ik bevond, dat my de laatſte in de negende maand afſtorf; waar uit ik beſluit, dat deze dieren haar voedzel zuygen uit de ziltige vochtigheit der klippen, daar ze aan hangen, en geenzins in 't water het konnen harden; 't welk echter te verwonderen is, dat ze niet te min, onder alle hoorentjes, de hardſte ſchaal en vleeſch hebben; waarom ze met recht *Trochus longevus*, of langlevende *Tollen* geheeten worden.

*Het dier beſchreven, en waar het zich houd.*

*Is lang van leven.*

*Bygeloof der Indianen daar van.*

*Ondervinding van den Schryver.*

*En zyn gevoelen, waarom zy zoo lang leven.*

Na

N°. 4

N°. 3

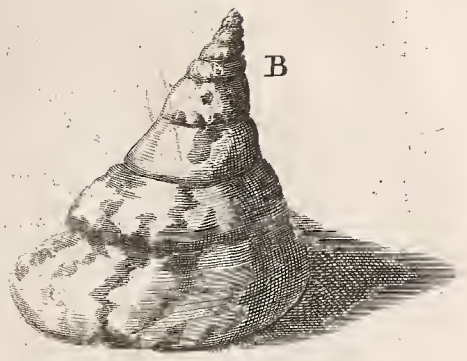
B

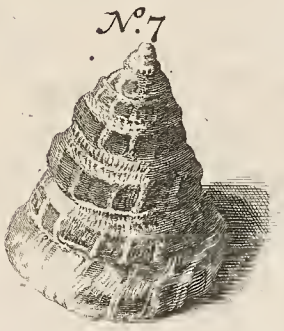
N°. 7

N°. 1

N°. 5

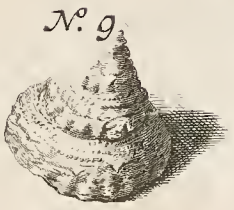
N°. 9

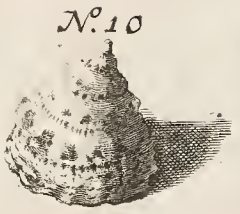
N°. 10

N°. 8

A


N°. 2

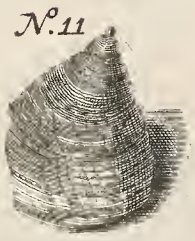
N°. 11

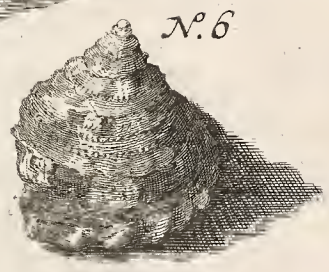
N°. 6

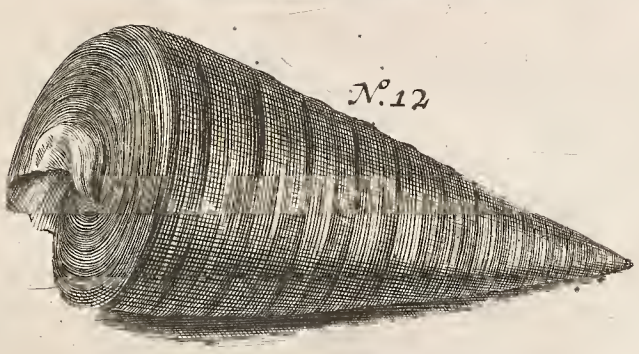
N°. 12

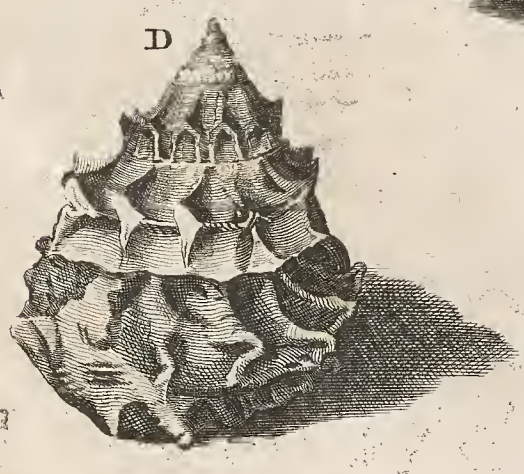
D

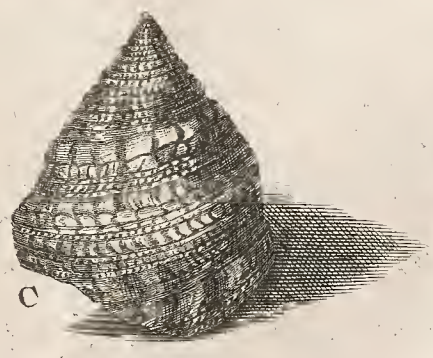
C

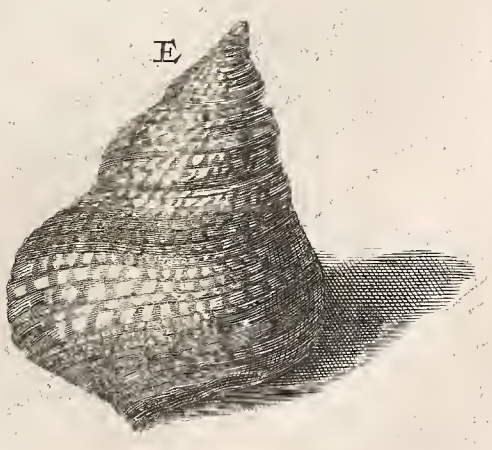
E

Na dien tyd heb ik ze mede aan den ſteilen hoek van *Nuſſanive* gevonden, die, by waſſend water, met het zelve wel bedekt wierden, maar kroopen allenxkens om hoog; deze heb ik 7 maanden bewaart, en daar na noch levendig naar Batavia laaten overbrengen, zoo dat 'er kans was deze hoorentjes levendig naar Holland te vervoeren. Men zoude ze mogen vergelyken by de Beeren, die men zegt een half jaar aan hun pooten te konnen zuygen, en daar door het leven te onderhouden; want het is zeker, dat dit dier zyn voedzel moet hebben van den taeijen ſlym, die het by zich heeft. In 't jaar 1693. heeft een zoodanige *Trochus* na een geheel jaar op *Sluitens* noch geleeft.

*Worden by de Beeren vergeleken.*

IV. *Trochus quartus*, is kleinder dan de voorgaande, en neigt wat naar de gedaante van Alykruiken, want de tip is wat verheven, en de mond ſtaat niet onder, gelyk aan den voorgaande, maar wat ter zyden; het dier heeft een dikke en als dubbelde lippe aan den zelven, waar door den ingang nauw blyft, het heeft de groote van een kleine ſchelling, met ronde gieren, en is bezet met grove korrelen, bleekrood, met groen en grauw gemengt, binnen een weinig paerlemoer, en een dun langachtig ſchildje. Wy noemen dezen ſoort, diklip, dat is, *Labeonem*.

*Vierde ſoort. Haar gedaante, zie de plaat N. XXI. letter E.*

Alle ſoorten, behalven de derde of *Papoeſche*, zyn bequaam tot ſpyze, doch men moet ze wat lang kooken; om ze te krygen, moet men de huisjes in ſtukken ſlaan, want zy trekken zich zoo verre innewaarts, dat men ze anders niet kan uithaalen.

*Zyn alle eetbaar behalven de derde ſoort.*

Dit zyn de ſoorten van 't eerſte hoofdgeſlacht, die paerlemoer van binnen hebben. Ook vind men noch eenige *Quisquilas*, dat is, ſchorri morri, of klein goedje tot dit geſlacht behoorende, dewelke ik niet waardig achte te beſchryven; maar de Liefhebbers moeten ze evenwel hebben, die hunne Kabinetten met allerley ſoorten willen voorzien. Dit moet men mede van alle de volgende geſlachten verſtaan, die haare *Quisquilias* hebben, en van my niet aangehaalt zyn.

*Daar zyn noch meerder ſoorten, doch niet waardig geacht om te beſchryven.*

*De* Trochus, *of* Tollen *van den Schryver, worden by ons* Pyramiden, *of ook wel* Bagyne drollen, *genoemt. Hy geeft ons maar vyf afbeeldingen, die op de plaat* XXI. *worden aangeweezen, met letters* A. B. C. D. *en* E. *de andere heeft hy niet nodig geacht te beſchryven; doch alzo zyn Ed. 'er ons geene vertoont dan Amboinneeſche, daarom hebben wy nodig geacht, eenige, en voor al de beſte (hier nevens) van andere plaatzen te vertoonen: zie op de zelve plaat* XXI. *N.* 1. *is eene uitmuntende lichtbruine van koleur, met eenen dunnen witten band daar om heene, beſtaande alle uit fyne witte paereltjes. N.* 2. *is een andere en hooger getopt met ſcherpe punten; is blauw, oranje en bruin gebandeert. N.* 3. *gelykt letter* A. *doch is aan zyne naaden of voegen rondom gebobbelt. N.* 4 *is van de zelve gedaante, doch in plaats van koleurde vlammen is ze geplekt, groen, rood en wit. N.* 5. *heeft verhevene geknobbelde kringen, en is rood en wit geplekt. N.* 6. *is platter, doch ſpits getopt, ze heeft roode en witte vlekken. N.* 7. *is hooger getopt, en heeft in zynen omloop kartelen of golven, is bruin en wit gekoleurt. N.* 8. *is een diergelyke, doch flauwer gekarteld. N.* 9 *en* 10 *zyn gelyk van koleur, maar verſchillen van gedaanten en knobbelen. N.* 11. *is een heel fyne geſtreepte, bruin en grauw geplekt van koleur, doch deze ſchil afgenomen zynde, heeft ze een paerlemoer, ſchaon blauw, rood en groen, weerſchynig. Van alle deze, die pyramidaal zyn, munt uit N.* 12. *zy is Carſtanje bruin, rondom fyn en gelyk geſtreept, is heel zeltzaam, en, om hunne gedaante, de* Zeeton *genaamt.*

---

# XI. HOOFTDEEL.

## *Cochleæ valvatæ: Bia Tsjonckil.*

HEt derde Hoofdgeſlacht van de eenſchaalige hoorentjes begrypt de *valvatas ſive ſemilunares*, die de gedaante van een kleine Alykruike, en tot haar dekzel een halve maanswys ſchildje hebben; daar de voorige een rond ſchild hadden, 't welk aan de gekookten zich niet intrekt, maar ter zyden afwykt; zy worden in 't algemeen by de Amboineezen genaamt, *Matta tahettul*, [*ſponte aperientes*] om dat het gekookte vleeſch met de dekzel licht uit te neemen is. Zy zyn tweederlei, gladde en geſtreepte; waar van wy de gladde in dit hoofddeel beſchryven, beſtaande in deze volgende ſoorten.

*De Cochlea valvata, beſchreeven.*

*Waar van tweederlei ſoorten.*

I. *Valvata lævis prima ſive vitellus.* Neerd. een *Dooijer*, is een ronde Alykruik met de ſpitzen niet verheven, glad en dooijer geel, zoe dat men ze voor een dooijer van

*Eerſte ſoort. Zie haar ge-*

*daante op de plaat N.* XXII. *letter* A. een ey zoude aanzien, indien ze niet aan den onderſten gier in een rye eenige witte oogjes hadde, die haar verzieren; van binnen is ze glad en ſchoon wit; het dekzel is een halve maan, van buiten zoo wit en glad, dat men het voor een ſtukje wit porcellein zoude aanzien, doch de kanten zyn wat gekartelt en gezoomt; de binnen zyde is vaal, waar mede het aan 't dier hangt, en 't ſluyt effen op den mond, zoo dat 't dier het niet kan intrekken. Zy word weynig gevonden, meeſt op gemengde ſtranden van groove kaiſteenen en zand, op de kuſt van *Hitoe*.

*Waar dezelve gevonden word.*

2 *Soort.* II. *Vitellus pallidus*, is wat grooter dan de voorgaande, van verwe doodbleek, de mond heeft beneden een uitſteekenden hoek; het ſchild is mede wit, maar in verre na zoo mooi niet als het eerſte, aan de boven zyde met diepe vooren doorgeploegt: men noemt ze *de Joode*.

3 *Soort. Zie haar gedaante op dezelve plaat, letter* B. III. *Vitellus compreſſus*, deze gelykt beſt naar eenen leggende dooijer, want hy is platter dan de voorgaande, glad, leververwig, zonder ſpikkels; de mond langachtig ſmal, met een dun donker bruin ſchildje.

4 *Soort. Zie letter* C. IV. *Valvata quarta*, heeft de gedaante van de eerſte, doch kleinder, behalven dat de mond aan den onderſten hoek wat uitloopt; over 't geheele lyf is hy wit, maar langs het midden van de gieren, in een en zomtyds twee of vier ryen met zwarte droppen geſpikkelt; het ſchildje is uit den grauwen wit, en langs de kanten gegranuleert. Een kleinder ſoorte hier van heeft over het witte lyf 4 of 5 ryen zwarte of zwart bruine droppen, en word daarom *Canrena lima* genaamt.

5 *Soort. Zie letter* D. V. *Valvata quinta*, heeft dezelfde gedaante, maar is over 't lyf donker grauw of leververwig met witte banden langs de gieren, doch de meeſte hebben maar een witte band; het ſchildje is als aan 't naaſt voorgaande.

6 *Soort. Zie letter* E. VI. *Valvata ſexta*, is kleinder dan alle voorgaande, donker leververwig, zonder ſchildering, en aan den mond zwart, waarom men ze zwartmondjes noemt; het ſchildje is mede ſteenhard, vuilwit en gegranuleert.

7 *Soort. Zie letter* F. VII. *Valvata ſeptima ſive albula*, heeft weynige gieren, de punt wat verheeven, met een wyden mond, daar een donker bruin of honigverwig dekzel opzit, dun als een hoorne blik; de meeſte zyn ſpierwit. Een ander ſoort heeft alleenlyk aan den mond een zwarte plek. De derde ſoort is ronder en over 't geheele lyf oranje geel met diergelyke dekzels. Deze *Albulæ* worden in 't byzonder by de Amboineezen genoemt *Iſſii paleſſu*, dat is, die meer vleeſch hebben dan ze bergen konnen, want ze kruipen met zoo veel vleeſch daar buiten, dat men onmogelyk zoude achten, 't zelve in haar huys te konnen bergen, 't welk ze echter noch al konnen intrekken, en den mond ſluiten met dat donker bruine blikje.

*Van deze zyn 3 ſoorten.*

8 *Soort. Zie letter* G. VIII. *Valvata octava ſive tenuis*, is kleinder en dunder van ſchaal dan de voorgaande *albula*, ook ronder van lyf, zommige zwart, zommige vaal, beide met witte ſlangetjes geſchildert.

9 *Soort.* IX. *Valvata nona ſive Gothica*, is klein, rond, van maakzel het zwartmondje gelyk; aan de kanten van den mond een weynig purperverwig of paers, over 't lyf wit, doch vol vaale Characters, als of het oude Gothiſche letteren waren; ze ſluyt den mond met een wit porcelleinachtig ſchildje; men noemt ze ook *Bia ſaraſſa Kitſjil*, tot onderſcheid van 't groote, 't welk de harp is. Alle deze *Valvatæ* hebben een hard taai vleeſch, en worden tot de koſt niet gezocht, om dat ze een worgende kracht hebben.

*Deze alle zyn tot ſpys onbekwaam.*

10 *Soort. Zie letter* H. X. *Valvata decima fluviatilis ſive rubella.* Maleits *Bia mattacou*, dat is, roodoog; deze Alykruik groeit in de zoete rivieren, daar dezelve in zee loopen, en aan haaren mond gladde klippen hebben; of op zoodanige ſteenig ſtranden, daar zoete wellen uit den grond komen, gelyk men 'er veele heeft by de wortelen van *Mangi mangis*. Zy heeft het fatzoen van gemeene Alykruiken, dun van ſchaal, buiten zwartachtig en doodſch, met eenen wyden mond, die aan de kanten ros is, waar van ze den naam hebben; het ſchildje is mede halve maans wyze, glad en blinkende, boven met een uitſteekend hoekje als een tand, met zwarte en roſſe vuilgeele aderen, die met den boch-

*Waar deze groeit.*

bochtigen kant paralleel loopen, in de gedaante van een agaat, glad en blinkende. Men vind ze aan de hardachtige en roode ſteenen kleeven, gelyk de *Patellæ*, doch 't is licht haar daar af te trekken; op haaren rugge is ze dikwils bezet met zoo veele vuilwitte wratten als korrelen, dat men de ſchaal qualyk bekennen kan, het geen haar Jongen zyn, die daar op blyven zitten, en daar aan vaſt beſterven; en als men ze in ſtukken drukt, vind men alreeds en ſlymerig diertje daar in. Deze is daarentegen bequaam tot de koſt, en zoet van ſmaak, word ook ten dien einde op de markt te koop gebragt, men vind ze aan den mond van groote rivieren in redelyken overvloed, doch met zoodanig een onderſcheid, dat de rechte roodmontjes groeijen aan harde en roſſe klippen, gelyk op *Hitoe*, waarom ook de geheele ſtrand van diergelyke ſteenen en Alykruiken *Mattacou* bygenaamt is. Maar die men in moeraſſige rivieren vind, al hangenze mede aan harde ſteenen, hebben weynig of zomtyds niets rood aan den mond, dewelke echter zoeter van ſmaak zyn. De voorſchrevene Jongetjes, wat grooter geworden zynde, verlaaten de ſchaal van de Moeder, en kruipen aan de klippen. Men vind'er ook, waar aan dezelve wratten afgewreeven zyn, nalatende veele geele kringetjes, die haar dan verzieren. Men vind ze ook in de kuilen van harde roodachtige aarde aan de oevers van rivieren.

*Heeft haar Jongen buiten op den rug zitten.*

*Is goed tot ſpyze.*

Cochlea valvata, *by ons worden die* Slekke hoorens *genaamt; de Schryver geeft ons eenige afteekeningen verbeeldt op de plaat* XXI. *en met letteren aangewezen.* A. *is de eerſte ſoort, van de* 2de *is geen afbeelding, maar de* 3de *ſoort is te zien by letter* B. *de* 4de *by letter* C. *de* 5de *by* D. *de* 6de *by* E. *de* 7de *by* F. *de* 8ſte *by* G. *de* 9de *ontbreekt, doch de* 10de *is met letter* H. *aangewezen; waar by wy noch twee uitmuntende voegen als N.* 1. *en N.* 2. *van welke N.* 1. *ook maar alleen bekent is.*

---

# XII. HOOFTDEEL.

## *Valvata Striata: Bia Tsjonkil.*

DEze *Valvatæ* hebben mede een halve maans wyze ſchildje, maar zyn over de geheele ſchaal min of meer geribt of geſtreept, beſtaande in de volgende ſoorten.

*De Valvata ſtriata, zynde de tweede ſoort.*

I. *Valavata ſtriata prima ſive alpina*, is een zeer mooije Alykruik, zonder een verheven tip, maar met een wyden mond en een dikke ſchaal, die boven op pas kennelyk geſtreept, maar met zwart aardig geſchildert is, als of het verwarde takkeboſſchen, of een wild gebergte was, gelyk men in de Landkarten, de Alpes of andere groot gebergte, ſchildert; de mond heeft een dikke lip, aan de kanten lichtgeel; het ſchildje is lichtgrauw, blinkend, ſteenhard en gegranuleert, en aan den bovenſten hoek met een uitſteekend tandje. Men heeft hier van 3 veranderingen; de eerſte is de voornoemde rechte *Alpina*; de tweede is ronder en bultiger, dieper geſtreept en vol zwarte ſtippeltjes, waar van men geen figuur kan maaken, waar door ze echter zwart ſchynt; de derde heeft ſpitze zwarte bergen, die men daarom ſpitsbergjes noemt, en is ſchier niet geſtreept.

*Van deze de eerſte ſoort beſchreeven. Zie de plaat* XXII. *letter* I.

*Van deze zyn weder* 3 *ſoorten.*

II. *Valvata ſecunda ſive faſciata*, is de voorige gelyk, behalven dat ze, langs de gieren, een, twee, of drie roode banden heeft, zynde het overige geſchildert als vooren. Zy word weynig gevonden, en meeſt op *Poeloron* of andere Bandaſche Eilanden, waarom ze ook *Poelorontjes* genaamt worden.

*De* 2 *ſoort. Zie letter* K.

III. *Vulvata tertia undulata*, is wat ronder of bultiger dan de voorgaande, en merkelyk geſtreept of langs de gieren gevoorent, en aan de kanten van den mond een weynig getand; de ſchaal is geſchildert overdwars met zwarte wateren, waarom men ze Camelottjes noemt; zommige hebben in plaats van zwarte, geelachtige wateren; de mond en het ſchildje zyn als aan de voorgaande, doch haaren tip ſteekt wat meer uit, en eyndigt in een korte ſpits; aan den mond hebben ze ook niets geels, maar zyn vuilwit, ze heeft aan dezelve een breede lip, die ſchuins afvalt naar binnen toe.

*De* 3 *ſoort. Zie letter* L.

*Haar benaaming in verſcheyde taalen, En waarom.* Alle de voorgaande ſoorten worden eigentlyk in 't Maleitſch *Bia tsjonckil* genaamt, als of men Peutertjes zeide, om dat men het vleeſch uit de gekookte met een ſpelde uitpeuteren of uithaalen moet; wy noemen ze in 't Latyn *Valvatas ſtriatas*, in 't Amboinſch op Hitoe, *Matta Cahettul*, dat is, die haar *Matta* of ſchild van zelfs openen, als zy gekookt worden; men vind ze op zoodanige ſtranden, daar groote klippen in het zand uitſteeken, want by leeg water, ſchuilen ze in het zand, maar als het water waſt, kruipen ze daar uit, en hangen aan de holle klippen; zy zyn van de beſte tot ſpyze, hebben een zoet vleeſch, en geeven daar by noch een goed ſop. De meeſte en de beſte vallen in de Bandaſche Eilanden; men vind ze ook aan den hoek van *Nuſſanive* en op *Outoemoerij*. Die men tot rariteiten bewaaren wil, moet men niet kooken, want daar door verbleeken ze, maar van malkander op een plaats leggen, dat ze den anderen niet raaken; ook moet men 'er geen zoet of regen water laaten op komen, maar haar droog laaten uitrotten.

*Waar zy zich onthouden.*

*De 4 ſoort. Zie letter* M. IV. *Valvata granulata*, deze is wit van ſchaal, maar doorgaans met ruige wratten of korreltjes bezet, die in ryen ſtaan, en tuſſchen beiden langs de gieren vooren maaken; de mond is zeer wyd, met een grauwachtigen gegranuleerden dekzel; tuſſchen de korreltjes of wratten ziet men aan de verſche eenige korte borſteltjes, waar door ze als met zwart geſpickelt ſchynen. Een tweede ſoort hier van is kleinder, vuilwit of ſchier grauw, noch ruiger aan de wratten dan de voorige, doch mede diep gevoorent en zonder glans; de eerſte word zelden gevonden; de tweede heeft men op Amboina by de rivier Weynitoe, omtrent de wortelen van de Wakkatboomen. Hier by behoort de kleine vuilwitte ſtrand ſoorte, overal in den Amboinſchen Inham gemeen.

*Van deze zyn 3 ſoorten.*

*De 5 ſoort. Zie letter* N. V. *Valvata ſulcata nigra*, deze is diep gevoorent met uitſteekende ronde ribben, zwart van ſchaal en moſchachtig, maar als men ze zuivert, komen 'er witte ſtreepjes op de ribben voor den dach, waar door ze geſpikkelt worden, doch altyd blyft het zwarte meeſter, deze voorens maaken den kant van den mond ook gekartelt; het ſchild is zwartachtig, aan de buiten zyde gegranuleert met zoodanig een tand als de voorige, en haaren tip ſteekt ganſch niet uit. In 't Amboinſch word ze genoemd *Kima Ahoeſſen*, om dat ze, te veel gegeeten, moeyelyk is voor die den hoeſt hebben, en een kleine jeuking in de keel veroorzaakt.

*Haar hoedanigheid*

*De 6 ſoort.* VI. *Valvata ſulcata alba*, is kleinder en ronder dan de voorige, met eenen uitſteekenden tip, wit van ſchaal, of met een weinig rood gemengt, meeſt zonder ſchildering, doch zommige hebben over den rugge weinige zwarte ſtipies, de lip is zeer dik, en heeft aan den voorſten kant eenige uitſteekende tanden, waar door de mond zeer nauw word, en een klein ſchildje, als een ſtuk van een nagel, vertoont.

*Haar gedaante.*

*De 7 ſoort.* VII. *Valvata compreſſa*, deze is ſchier niet dan mond, van vooren breed en ſchielyk met ſmalle gieren toeloopende, zonder eenigen tip, uit den ronden wat plat gedrukt; de ſchaal is buiten een weinig gevoorent, met breede platte ribben daar tuſſchen, uit den zwarten en witten geſchildert met ſtreepen en plekjes; de mond, die haar ook omvangt of beſluyt, is nauw wegens deſzelvs dikke lippen.

*De 8 ſoort.* VIII. *Valvata minor*, onder de *Quisquilias* van dit geſlachte behooren de *Valvatæ minores*, die men over al aan de kanten van 't water van verſcheiden gedaanten vind, alle niet veel grooter dan de nagel van een vinger. De mooiſte daar onder hebben 't fatzoen van de bovenſtaande eerſte ſoort, doch zyn dunder van ſchaal, en naar proportie wyder van mond, op den rugge effen, en met zwarte takkeboſſchen geſchildert. De tweede is platter, diep gevoorent en zonder glans. De derde is effen van ſchaal, van koleur eenparig, lichtrood of geel. De vierde is ook effen van ſchaal, maar verziert met verſcheiden banden: Deze alle zyn gemeen op *Hitoe*, daar het ſteenige ſtranden heeft, maar in den Amboinſchen Inham onbekent.

*Onder deſe zyn verſcheide ſoorten begrepen.*

*De 9 ſoort. Ziet de zelve plaat, letter* O. IX. *Valvata ſpinoſa:* Neerd. *Rivier doorentjes.* Dit zyn doorenachtige Alykruikjes, die men niet in zee, maar in de rivieren vind van tweederlei ſoorten: de grootſte zyn als de nagel van een duim, aardverwig en doodverwig van koleur, langs den boven-

kant

N°. 1

L

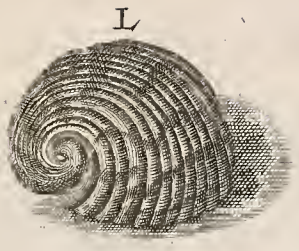

N°. 2

F

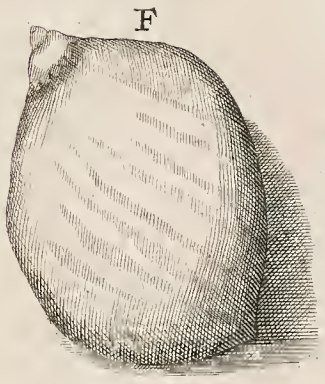

N°. 3

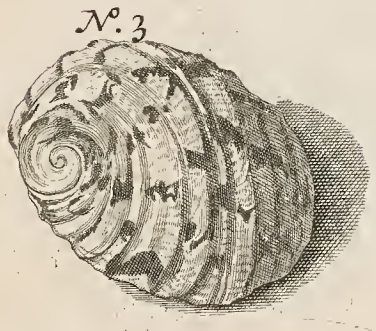

N°. 4

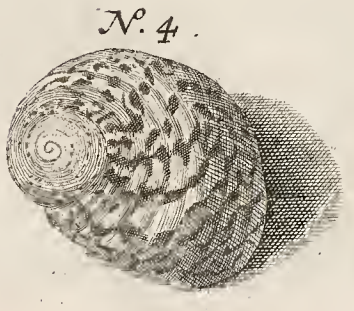

I

M

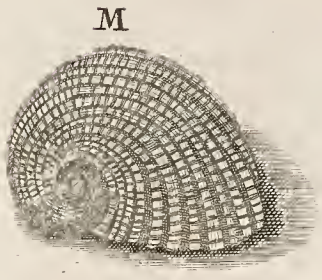

K

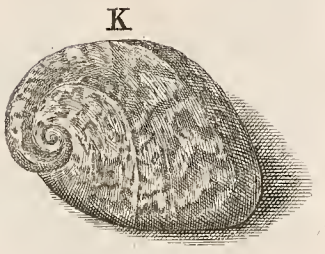

N

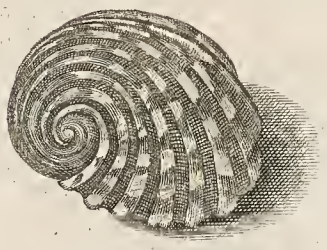

N°. 5

D

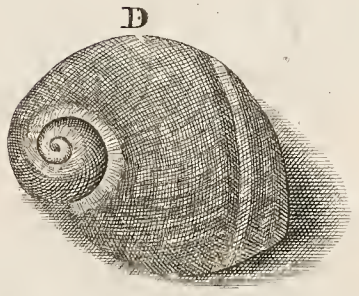

N°. 8

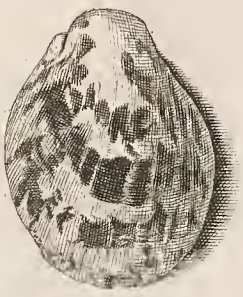

A

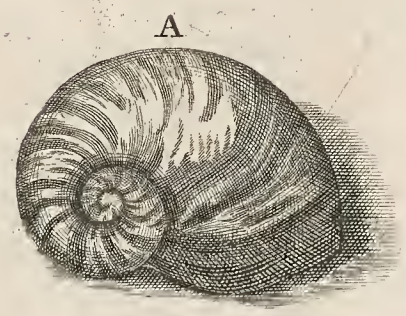

B

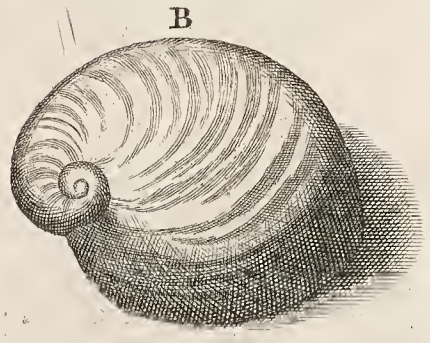

H

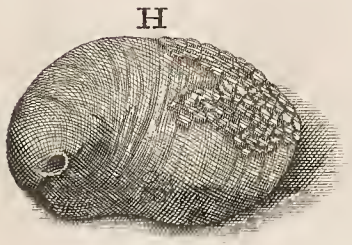

C

N°. 6

G

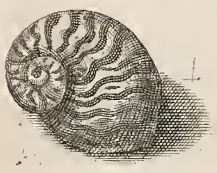

N°. 7

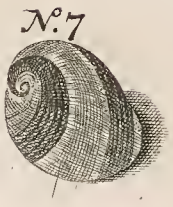

E

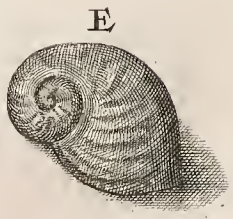

O

kant van de gieren met ſtompe doornen bezet; men vind ze omtrent de uitgangen van de rivieren, lelyk en ongezien, doch goed om te kooken: de andere zyn veel kleinder, als de nagel van een pink, zwart, dun van ſchaal, en ook met ſcherpe ſtyve doorentjes bezet; zy zyn in alle rivieren gemeen, alwaar ze op de ſteenen zitten, en de voorbygangers niet weinig quellen, want, als men op zoodanige ſteenen trapt, dan blyven ze met haare doornen in de voeten ſteeken. Men gevoelt ze meeſt, als 'er by droog weêr een ſchielyke regen valt. Zy worden op 't Amboinſch genoemt *Hehul.* *Waar zy gevonden worden.*

Cochlea ſtriata, *zyn voor 't meerendeels de voorgaande gelyk, doch verſchillen daar in, dat zy verheven geſtreept zyn. Van deze en de voorgaande zyn veele ſoorten, waar van zommige* Witmondige ſlekhoorens, *en andere* Maan hoorens *genoemt worden, om dat zy binnen in den omtrek van hunnen mond een halven witten kring hebben, in welken men de gedaante van een halve Maan beſpeurt. Op de* XXI. *plaat, by letter* I. *ſtaat verbeeldt de eerſte ſoort, en by letter* K. *de* 2de. *by letter* L. *de* 3de. *de* 4de *by letter* M. *de* 5de *by letter* N. *de* 6de 7de *en* 8ſte *ſoorten zyn niet verbeeldt, doch de* 9de *by letter* O. *dus verre die van den Schryver. Deze volgende zyn wegens hunne zeltzaamheit van ons hier by gevoegt. N.* 3. *is de rechte Maan hooren, waar van 'er weinig gevonden worden. N.* 4. *is een* 2de *ſoort: deze beide zyn zwart en wit geplekt. N.* 5. *is een* 3de *ſoort, wit en zwart met Oranje banden. N.* 6. *is een* 4de *ſoort, bruinwit en zwart gevlekt. N.* 7. *is een* 5de *ſoort, zwartgrauw en wit gebandeert. en N* 8. *is een rechte wydmond, zwart en wit geplekt. meer ſoorten zoude men hier konen by voegen, maar vergenoeg u met de alderbeſte te zien.*

---

# XIII. HOOFTDEEL.

## *Caſſides tuberoſæ: Bia Cabeſette.*

HEt vierde hoofdgeſlagt van de Eenſchalige, begrypt die de gedaante van ſtormhoeden en gemeene ſlekken hebben; en eerſtelyk de ſtormhoeden, die wy verdeelen, 1. *in Caſſides tuberoſas*, 2. *Verrucoſas*, 3. *Lævis*, 4. *Murices*. *Caſſis tuberoſa*, of gebulte ſtormhoed, heeft een gemengd fatzoen van een ſlekke, en een *Voluta*, want het hooft is breed met veele kringen of gieren in malkander loopende, gelyk het hoofd van een *Voluta*, maar het lyf is groot en bultig, als een *Cochlea*; alle hebben ze een lange ſmalle deur of mond, daar van de buitenſte kant buitenwaars is omgewelt, of dik gezoomt; den mond ſluiten ze niet dicht, want ze hebben maar een langwerpig beentje, of donkerbruin en dun ſchildje, 't welk ze zeer diep intrekken, zoo dat men het niet zien kan. Zy beſtaan in de volgende ſoorten. *De Caſſides tuberoſæ beſchreven; waar van 4 ſoorten.*

I. *Caſſis tuberoſa prima ſive Cornuta.* Neerd. *Gehoorende ſtormhoeden* of *Oſſekoppen*, deze zyn de grootſte van dit geſlacht, van tweederlei gedaante, doch met 'er tyd in een komende; want zoo lang zy noch niet grooter zyn dan een of twee vuiſten, hebben ze aan den kant van den bovenſten gier veele ſtompe hoorens, te weeten, 11 en 12 aan eenen halven omloop, want het overige is bedekt met den mond; de voorſte zyde, die wy het hoofd noemen, en daar ze op 't breedſte zyn, maakt de *Voluta* of krul, daar men de gieren in malkander ziet loopen, en eindigen in de midden met een korte ſcherpe ſpits; van dit breede hoofd loopt de bultige rugge allenxkens ſmal toe tot aan 't voorſte eind, 't welk zich opwaarts kromt als een ſtaert; dit eind noemen wy, ten aanzien van den hooren, den ſtaert, maar ten aanzien van het dier, is het zyn hoofd; want door dezen ſtaert, die van binnen hol en naar vooren geopent is, ſteekt het dier zyne tong uit; de rug heeft noch 2 ryen met ſtompe bulten, en de geheele ſchaal is met korte groeven gegraveert, doorgaans vuilwit, hier en daar met zwartachtige of donkerbruine plekjes; de mond, als gezegt, is lang en ſmal, heeft aan den buitenſten kant een breede lip; die aan den binnen kant met ronde tanden bezet is, en voorts uitwaarts omgewelt; de tegen overſtaande lip, aan den hooren zelf, loopt breed uit, en beſlaat ſchier den geheelen buik, is zeer glad en blinkende, gelyk ook de buiten lip en de geheele binnenſchaal, uit den witten naar 't geele of vaale trekkende; het overige van de buitenſte lip ziet men op verſcheiden plaatzen aan de deure van de *Voluta*, waar door blykt, dat deze hooren groeit door aanzettinge t' elkens van een halven gier, dewelke *De Eerſte ſoort, zynde de gehoorende ſtormhoed. Zie zyn gedaante, op de plaat N.* XXIII. *letter* A. *Dezelve verder beſchreven.* *Hoe ze aan groeit.*

dewelke dan over de voorige lippen overgaande, moet het dier noodzakelyk, door een ingeboorene doch wonderlyke eigenſchap, al het geen, dat hem in den weg tegenſtaat, wederom konen wech ruimen en nederleggen. Dit kan men klaarlyk zien, als men de hoorens in ſtukken ſlaat, wanneer men aan de binnenſte gieren niet dan kleine overblyfzels van de oude lippen ziet, die echter klaarlyk aan de buitenſte *voluta* beſpeurt worden; en dit moet men mede verſtaan van alle de volgende horentjes dezes geſlachts, inzonderheit van den *Murex aculeatus*. Als deze hooren nu zoo groot word als een mans hoofd, dan heeft hy zoo veele kleine bulten niet meer, maar alleenlyk vier of vyf uitſteekende ſtompe horens; aan den bovenſten omloop, gelyk de ſtompen van de eerſt uitkomende horens aan een bok, blyvende de voorige mindere bultjes noch al kennelyk aan de binnenſte omloopen van de *voluta*; de buitenſte lip is als dan zeer dik en breed uitwaarts omgewelt, en daar achter met breede zwarte ſtreepen; de buitenſte ſchaal is zonder glans, doch zuyver en mooi geſpikkeld; maar hebben dat gebrek, dat ze dikwyls met zeegruis bewaſſen en ganſch dood zyn, te weeten, zoo verre zy met den rugge boven het zand uitſteeken, want zy leggen voor 't meeſte deel in 't zand begraaven; dit zeegruis vreet ook zomtyds zoo diep in, dat ze gaatjes en kuyltjes in de ſchaal maaken, en de horens zyn dikwyls wel half uitgevreeten. Het dier heeft een dun taai vleeſch, van vooren bedekt met een langwerpig dun beentje, honigverwig en wat getant, een klauw van eenen grooten vogel gelykende.

*Omſtandige redenen daar van.*

*Waarom dezelve zeer zelden onbeſchadigt gevonden worden.*

Haar naam in 't Latyn is *Caſſis Cornuta*. Neerd. *Gehoorende ſtormhoeden* of *Oſſekoppen*. Maleitſch *Bia Cabeſette* en *krang boekoe*. Amb. *Hubuſſuta*, van de zelfde beduideniſſe. *Boetons Tandaca*. Men kan ze niet wel onder eenig bekend geſlacht van de oude naamen brengen, doch met den *Murex* zouden ze ten naaſten by wel over een komen. Ik bevinde wel dat d' *Aporrhais* van *Ariſtoteles* by zommigen op deze manier beſchreven of afgeteikent word; doch dewyl d' *Aporrhais*, volgens zynen naam, eene groote ſlekke is, die, als eenen klompigen ſteen, van de klippen afhangt, als of ze daar op druypen wilde; zoo kan het onzen ſtormhoed niet zyn, dien men anders niet vind dan in 't zand begraaven, zomtyds geheel, zomtyds met den rugge wat uitſteekende. Men vind ze op vlakke zandige ſtranden, in de Liaſſerſche Eilanden, inzonderheit op *Oma* voor *Haroeko*. De Inlanders leggen ze zoo geheel op koolen, braden ze, en ſlaan de huyden in ſtukken, om het vleeſch daar uit te haalen. Die men tot rariteiten bewaaren wil, moeten geheel onder het zand uitgegraaven, en van een middelbaare grootte zyn, want deze zyn zuyver van ſchaal, en de zwartbruine plekken vertoonen zich door 't boenen; anders als'er noch wat dun zeegruis op zit, moet men ze eenige dagen in den regen leggen, met zand ſchuuren, en met ſterk water overſtryken; doch als dan moet 'er geen vleeſch meer in zyn, want de ſlym van 't doode vleeſch, daar uit loopende, bederft den ſchoonen glans aan de onderſte zyde, 't welk men dood noemt, en met geen konſt te herſtellen is, en dit moet van alle gladde horentjes verſtaan worden.

*Haar benaming in verſcheiden taalen.*

*Waar dezelze gevonden worden.*

*En hoe men die ſchoon maakt.*

II. *Caſſis rubra*. Roode ſtormhoed, dit is een raar ſlach en word weinig gevonden, kleinder dan de voorgaande, omtrent 2 vuyſten groot; de *voluta* met haar ſpitze puylt wat meer uit, en de rug is bezet met ronde, en niet hooge knobbelen, tuſſchen welke de ſchaal met korte groeven en ribben verciert is, zwartbruyn en rosachtig, geſchildert als de veêren van een hoen; de buyk of de mond is rood, als rauw en bloedig vleeſch, gelyk mede de binnenvlakte, aan den eenen kant van den mond, ook omgekrult is, het vleeſch van 't dier trekt ook naar den rooden. Men vindze mede in 't zand begraaven, gelyk de voorige met den rugge zomtyds wat uitſteekende, dewelke dan zoo verre begroeit zyn, zoo dat ze niet ſchoon gemaakt konen worden; maar die men onder 't zand vind, zyn doorgaans ſchoon, glad en blinkende; men vind ze weinig, en ſchier alleen op de Eilanden Manipa en Bonoa, waarom ze onder de voornaamſte rariteiten gerekent worden; men vind ze veel op Boeton, en worden van de Maleijers zeer gezocht om'er bonte arm-ringen van te maaken.

*2 Soort. Caſſis rubra. Zie haar gedaante op de plaat* XXIII. *letter* B.

*Waar zy zich onthouden.*

III. *Caſ-*

B

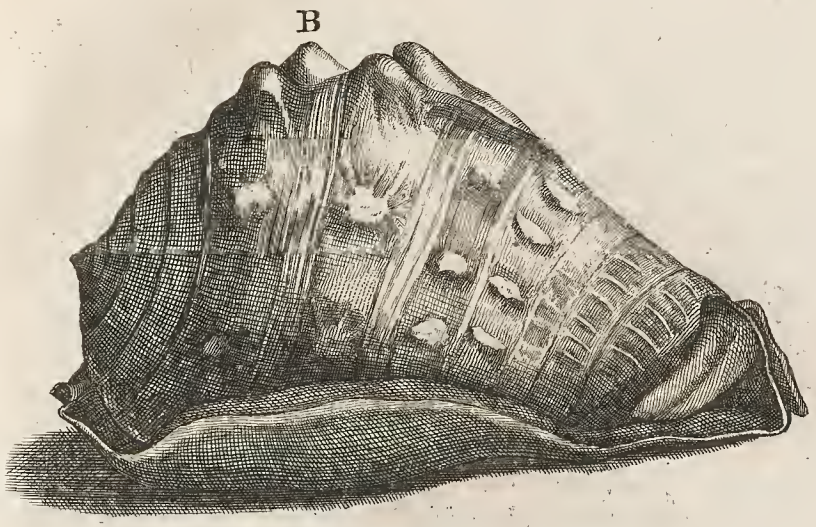

N.o 3.

A

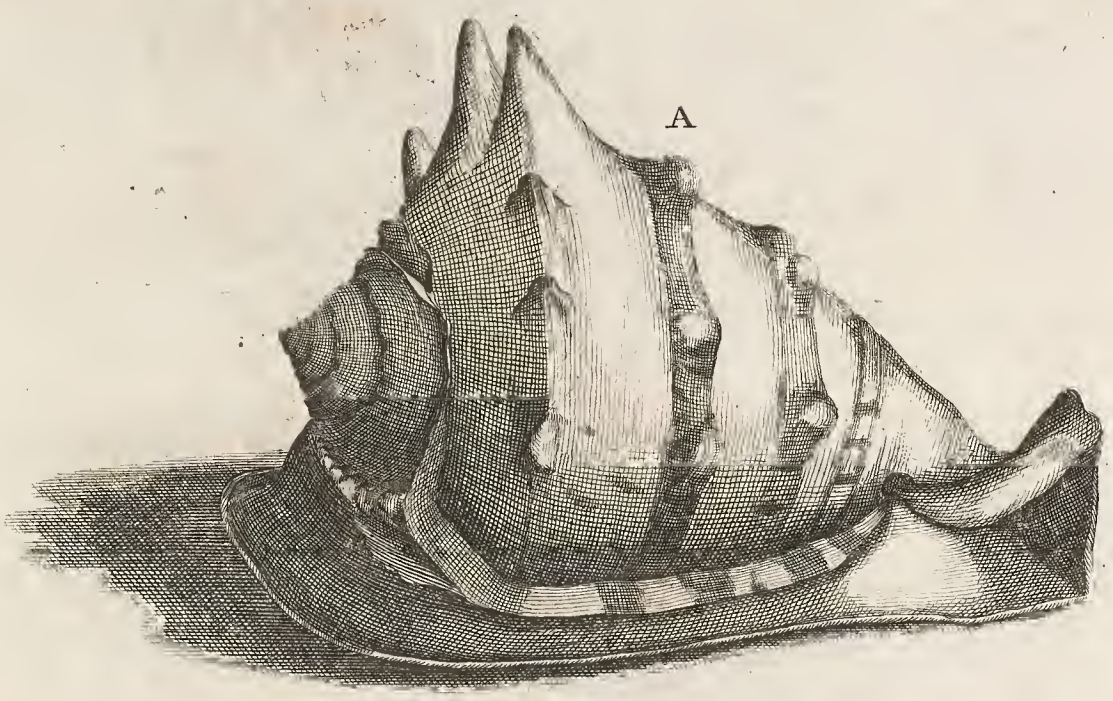

N.o 2.

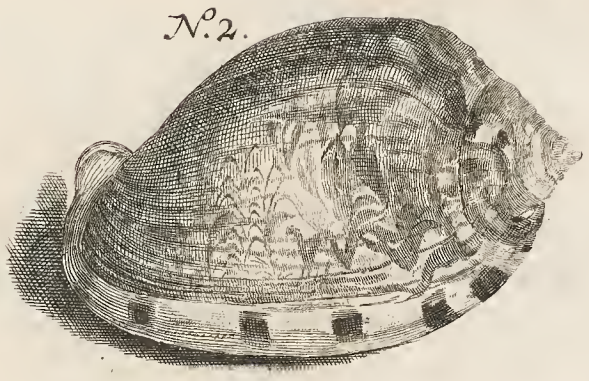

C

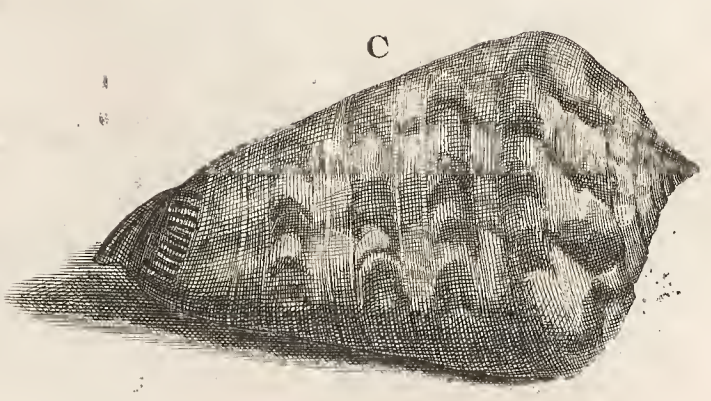

N.o 4.

N.o 1.

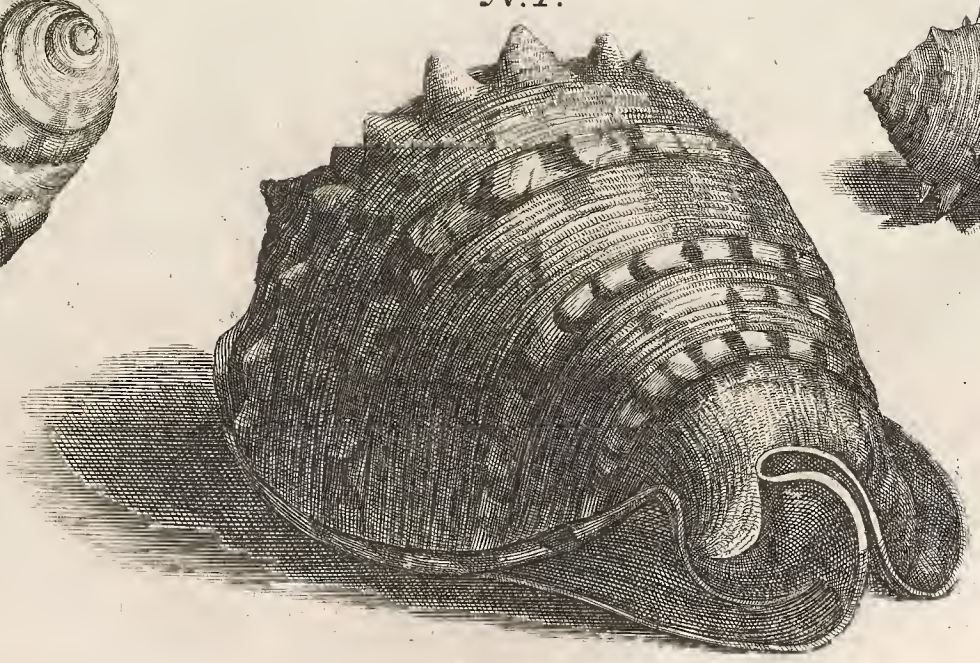

D

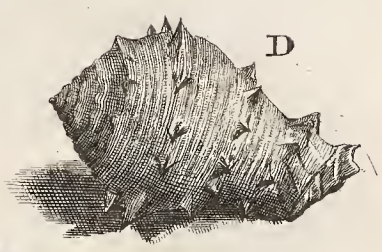

III. *Caſſis pennata*, is een medeſoort van de naaſt voorgaande; heeft geene knobbels over den rug, behalven eenige korter aan den bovenſten gier; de mond heeft geen omgekrulden lip, maar eindigt met een enkelde ſchaal; de buyk is zoo rood niet, maar vaal; doch de rug is mooijer geſchildert met zwart, bruin, en wit, gelyk hoender veeren, of gelyk het gemarmelt papier, 't welk men Turkſch noemt. Zy worden zoo zelden gevonden, dat ik 'er in mynen geheelen tyd maar eene bekomen hebbe, die my van *Cerams* noordkuſt gebracht is. *De 3. ſoort. Caſſis pennata. Zie dezelve plaat letter C.*

IV. *Caſſis aſpera.* Neerd. *ſteekelige Kasketten.* Deze is niet veel grooter dan een ey, over 't geheele lyf donkergrauw, en bezet met veele ſcherpe knobbeltjes, die ſtompe doornen gelyken, en daar tuſſchen noch veele rimpelen en groeven, zynde de ſteekelige tanden mede aan de gieren van de *Voluta* te zien, die wat uitpuilt; achter hebben ze geen gekrulden ſtaert, gelyk de voorgaande *Kasketten*, of maar een klein beginzel daar van; de mond heeft ook geen omgeworpen of omgekrulden lip, aan den buitenkant evenwel een weinig getandt, en de zyde daar tegen over is glad, effen, en lichtgeel. Het dier ſluit den mond met eenen langen ſmallen nagel, dien men voor eenen *Unguis odoratus* zoude houden, doch is niet gebruykelyk. Deze ſoort is in Amboina zelden te vinden; de mooiſte komen van de *Tukabeſſiſche* Eilanden, by zyden *Boeton* gelegen. Een ſlechter ſlach valt op *Cerams* zuidzyde, omtrent *Kellimoeri.* Men vind ze ook op de weſtkuſt van *Samatera.* *De 4. ſoort. Caſſis aſpera. Zie haar gedaante by letter D.* *Waar dezelve gevonden worden.*

Caſſides tuberoſæ, *zyn by ons genaamt* Stormhoeden. *De Schryver geeſt ons eenige afbeeldingen, die wy hier op de plaat* XXIII. *met letters aanwyzen; alhoewel die by letter* C. *eerder onder de* Voluta, *hier na beſchreven, behoorde geſtelt te zyn: doch wy zullen van des Schryvers verdeeling niet afwyken. De eerſte ſoort ſtaat verbeeldt by letter* A. *De tweede by letter* B. *De derde by letter* C. *En de laatſte by letter* D. *N.* 1. *is die geene, dien wy Stormhoed noemen: Hy word ook de gebreide Stormhoed of Hoorn genaamt, wegens zyne kleine kartelen, die hy over al heeft. N.* 2. *is een andere ſoort, bruin gevlamt en weinig geknobbelt; is heel ongemeen. N.* 3. *een andere ſoort met fyne en ſcherpe kartelen; en N.* 4. *heeft ronde banden over zich heen leggen, die eenigzins bruin gevlekt zyn.*

# XIV. HOOFTDEEL.

## *Caſſides Verrucoſæ: Pimpeltjes.*

DIt ſlag van hoorentjes beſtaat ſchier uit enkele knobbelen, gelykende zekere kleine en geknopte glaesjes, Pimpeltjes genaamt, waar uit men brandewyn drinkt; men kan ze niet wel onder zekere ſoorten brengen, om dat ſchier ieder Eiland een byzondere heeft; derhalven ik maar de volgende en meeſt bekende zal voorſtellen. *De Caſſides verrucoſæ beſchreven.*

I. *Verrucoſa prima ſive Ceramica*, is de grootſte van dit geſlacht, met een uitſteekend hoofd, gelyk een *Turbo*; het overige van de ſchaal geformeert als een *Murex.* Op de gieren ſtaan 7 uitſteekende knobbels, als of het ſtompe doorens waren, die ook de gieren tot den tip toe vervolgen, en dan ſtaan 'er noch andere mindere op den rug, en daar tuſſchen met plooijen; aan den ſtaert hebben ze geen krul, en geen omgeworpen lip; de ſchaal is van buiten doodſch, aardverwig, en aan de knobbels zwart, voorts zeer dik en hard, als of het een knobbeligen ſteen was; aan den mond zyn ze vuilwit, en het dier ſluit den zelven met eenen langwerpigen *Unguis*, donker honig verwig, en tot reukwerk eenigzins dienende. Men vind ze op *Cerams* zuydkuſt, daar de ſtranden vol kleine zwarte ſteenen zyn. *Eerſte ſoort. Zie de gedaante op de plaat* XXIV. *letter* A. *Waar dezelve gevonden worden.*

II. *Verrucoſa ſecunda* heeft de grootte van een hoender ey, aan 't hoofd zoo uitſteekende niet, gelyk de voorgaande, maar beter de form van een *Voluta* uitdrukkende; aan de gieren ſtaan 8 knobbels in eenen omloop, breeder en ſtomper dan de voorgaande, aan de eene zyde met een keep, als of ze t' ſaamen geweldt waren; het overige van den rug is met korte doornen bezet, en met ribben tuſſchen beiden: omtrent de ſnuit worden de doornen al weder grooter, en de ſnuit is zonder krul; de *De 2. ſoort. Zie op de plaat* XXIV. *haar verbeeldt by de letter* B. *Haar verſcheidentheit*

*breeder beſchreeven.*

lip is enkeld dik en wat gekartelt; de koleur is doodſch, bleekwit, maar de doornen zyn zwart, meerendeels met zeegruis zoodanig bedekt, dat ze beſwaarlyk zyn om ſchoon te maaken; andere zyn dunner van ſchaal en aan den mond met halfronde ſchubben, 't welk de Jonge en halfwaſſe knobbelen zyn; een derde ſoort is platter van hoofd, ſchier als een rechte *Voluta*, en witter van ſchaal; een vierde ſoort heeft den tip weêr wat uitſteekender, de doornen kleinder doch ſpitſer, aan den mond zwart gelyk ook de meeſte ſchaal is. Alle deze ſoorten worden gehouden voor de gemeene Pimpeltjes, die meeſt bekent zyn en op allerlei ſtranden vallen, doch meeſt die met ſcherpe kraalſteenen vervult zyn, inzonderheit op het kleine Eilandje *Nuſſaanan*, of het Duyven Eiland, tuſſchen Amboina en Ona gelegen; haaren *Unguis* kan men tot reukwerk gebruyken. In 't Maleitſch noemd men ze *Bia papuwa.*

*En waar die gevonden worden.*

*De 3. ſoort. Zie de zelve plaat letter C.*

III. De derde ſoort heeft een breeder hoofd, van buiten wit en krijtachtig, met ſtompe knobbelen, en daar tuſſchen rimpelig; aan den mond wit met een weinig geel of paers gemengt. Men noemd ze Bandaſche Pimpeltjes, om dat ze in die Eilanden meeſt vallen.

*De 4. ſoort. Zie haar by letter D.*

IV. Wydmondige Pimpeltjes, hebben het fatzoen van *valvata*, te weeten een wyde mond, en een dunne kant; doch de ſchaal is dik en doorgaans met ſtompe knobbeltjes bezet, die zoo zwart niet zyn als aan de voorige. Deze vallen meeſt op *Leytimors* zuydzyde, en worden gegeeten gelyk de voorige, zomtyds ook niet, om dat haar vleeſch wat bitter is.

*De 5. ſoort. Zie afgebeeldt by de letter E.*

V. Kleine Geelmonden, zyn niet grooter dan een hazelnoot, met een zeer nauwen en gefronsden mond, daar aan men geele plekjes ziet, op de ſchaal krijtachtig, daar zwarte knobbelties uitſteeken als ſtompe doornen. Daar en boven is 'er eene andere ſoort, die noch kleinder is, en wyder van mond; op de ſchaal taneyt, met weinige ſtompe knobbeltjes. Deze noemt men bruine Pimpeltjes; doch deze beide hebben noch meer veranderingen, naar de verſcheidenheit der Eilanden.

*Waar van noch meerder ſoorten.*

*Een 6. ſoort verbeeldt by letter F. op de plaat XXIV.*

VI. Haairige ooren, deze komen de *Buccina* nader, want zy hebben een uitſteekend hoofd of tip, het overige van 't lyf is hoog of bultig, daar en boven geribt, en met ronde knobbelen bezet, en overal, doch meeſt op den rug, bekleedt met ſtompe borſtels, die daar vaſt aanblyven al worden ze gedroogt; doch aan de oude verlieſen ze allenxkens; de mond is nauw en met wonderlyke kronkelen bezet, de gedaante van een oor eenigzins uitmaakende, met wyd uitgerekte lippen, die glad en blinkende zyn, daar het overige van den hooren ruig en doodſch is: aan 't einde hebben ze een opgeworpen ſnuit of ſtaert; aan de voorſte zyde geopent en hol. Een tweede ſoort valt wat platter aan den buik, en den ſtaert gaat rechter uit; de rug is min knobbelig, maar dichter bezet met zachte borſteltjes als wol, die daar ook vaſt aanblyven. Zy worden weinig gevonden, en meeſt op de kuſt van *Hitoe.*

*Deze worden ook Ooren genaamt. Waar van noch een 2 ſoort.*

*De 7. ſoort. Zie die verbeeldt by letter G. Waar die gevonden worden*

VII. Paddetjes, hebben ook de gedaante van een *Buccinum*, uit den ronden wat gedrukt, met een kant aan de eene zyde, op den rug geſtreept of gevoorent, met korte doch ſteekelige peukeltjes bezet gelyk de rug van een Padde, van verwe vaal; de ſtaert is zonder krul, de mond wyd, met een dikke gekartelde lip. Deze vind men omtrent den Amboinſchen Inham, omtrent het Kaſteel Victoria, in een ſlykig zand met ſteenen gemengt; worden in 't Maleitſch *Bia Codoc* genaamt.

*De 8. ſoort. Zie by letter H. op dezelve plaat verbeelt.*

VIII. *Ranulæ*, Kikvorſchen, zyn ſchier van dezelfde gedaante, doch korter en gedrongener van ſchaal, achter uit met een ſtaert, die een weinig opwaarts kromt; de ruggen zyn mede geknobbelt en gerimpelt, doch niet ſteekelig, ook vaal en doodſch van verwe; de mond heeft een dikke gladde lip, aan den buiten kant gekartelt. Men vind ze by de voorige, doch zeldzaamer, en zy gelyken een Kikvorſch met eenen ſtompen ſtaert; hebben ook noch een verandering, die zeer klein is, ruig, rimpelig en kalkachtig van ſchaal, met een recht opgeworpen ſtaert, gelyk de Meerkatten den haaren draagen.

*De 9. ſoort. Zie haar afgebeeldt by letter I.*

IX. *Knoddekens*, zyn ook een gemengd fatzoen van *Buccinum* en *Cochlea*, kort gedron-

N°. 1

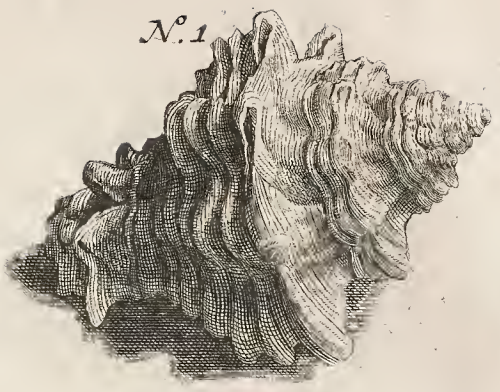

F

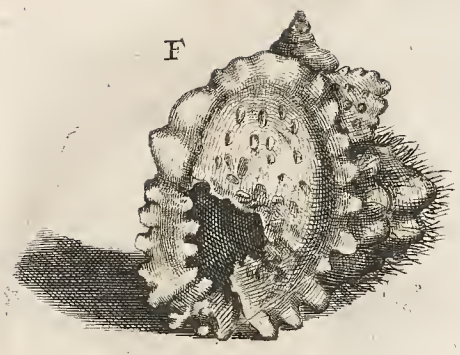

B

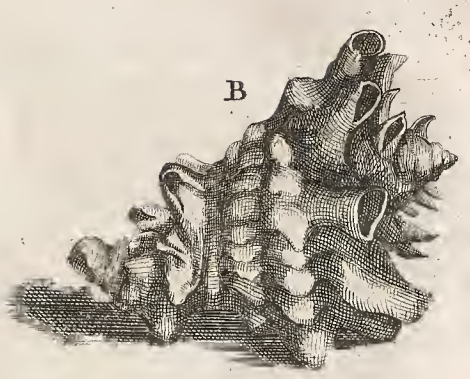

C

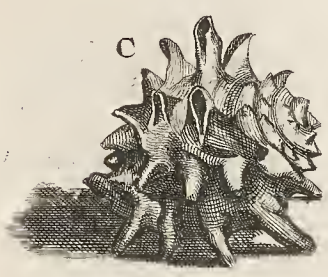

A

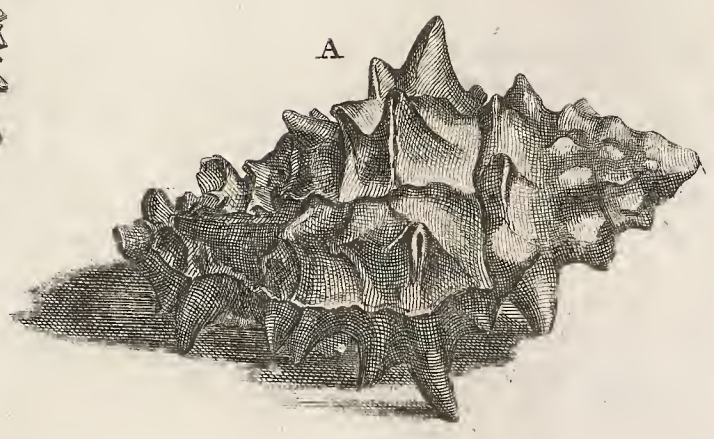

G

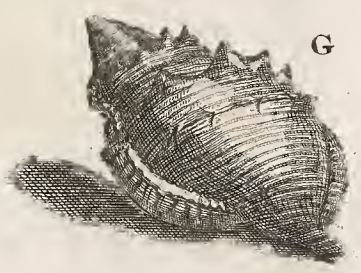

N°. 4

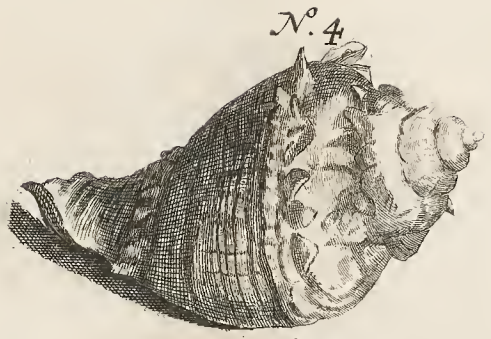

E

N°. 3

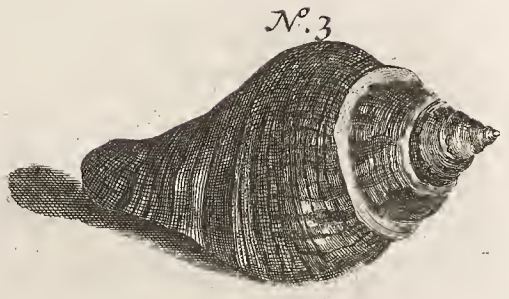

N°. 2

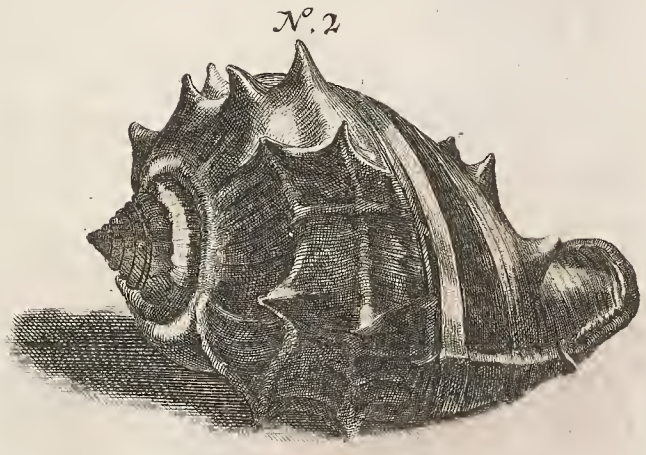

I

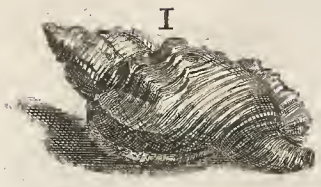

D

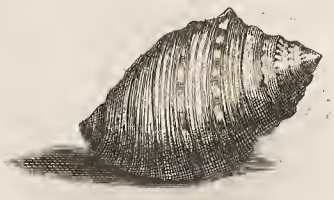

N°. 5

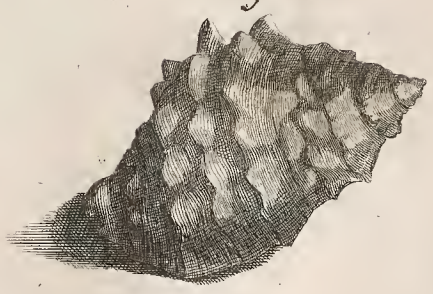

H

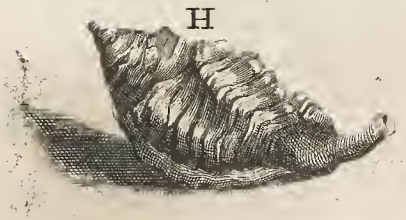

N°. 6

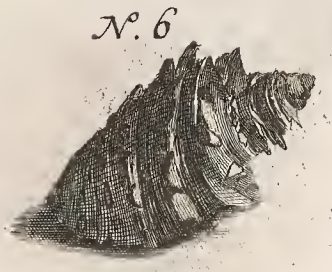

drongen en hoog van ſchaal, met uitſteekende ronde knobbeltjes; vaal van verwe en zonder ſtaert; de lip des monds loopt ſcherp toe en is gekartelt; zy gelyken de knodden, die aan de ſchaapen hangen.

Alle deze ſoorten en *Pimpeltjes* hebben een donkerbruin of zwartachtigen nagel, waar mede zy den mond ſluiten, dien men, by gebrek van ander, tot reukwerk gebruiken kan. Alle zyn ze aan den ſchaal ruig, en zonder glans, met zeegruis en kalk bezet, zoo dat men ze niet zonder veel moeite met veel ſchraapen en ſterk water kan ſchoon maaken; zy alle konnen onder de *Murices* gerekent worden. *Alle deze ſoorten worden onder de Murices gerekent.*

Caſſides verrucoſæ, *deze konnen wy onder geen eene benaming brengen, nademaal ieder by ons een byzondere naam heeft, die elk op zyn plaats zal aangewezen worden. Van den Schryver zyn ons negen ſoorten toegevoegt, op de plaat* XXIV. *met letteren aangewezen. Die by* A. *is de getakte* Zwitſers broek, *waar by wy voegen N.* 1. *die de* Zwitſers broek *by ons geheeten word. De* 2de *ſoort is verbeeldt by letter* B. *De* 3de *by letter* C. *by ons genaamt de* groote getakte Moerbei. *De* 4de *ſoort by letter* D. *De* 5de *ſoort by letter* E. *die wy de* kleine getakte Moerbei *heeten. De* 6de *ſoort by letter* F. *van den Schryver genaamt* Haairige ooren; *om dat haar buiten huid met haairtjes bezet zyn, doch wy krygen die meeſt ſchoon en zonder haair, waarom zy Oorreliezen, of Oorhorens genaamt worden. De* 7de *ſoort is letter* G. *deze noemen wy de* Paddehoorn, *wegens zyne gedaante. De* 8ſte *ſoort is verbeeldt by letter* H. *die wy* Hoogſtaerten *noemen De* 9de *ſoort by letter* I. *onder welke ſoorten ook behooren de* Schilpad ſtaerten, *of* Beddeteiken; *de eerſte benaming naar zyn klein puntig ſtaertje, en de andere naar zyne ſtreepen of banden; van dezen zyn verſcheiden ſoorten, doch de beſte zyn de* dubbelde getakte, *met N.* 2. *en de* gladde, *met N.* 3. *aangewezen, waar van wy 'er een met Oranje banden bezitten. N.* 4. *is een getakte baſtert ſoort. N.* 5 *en* 6. *zyn geknobbelde, doch die zelden voorkomen.*

---

# XV. HOOFTDEEL.

## *Caſſides Læves ſive cinereæ: Grauwe Kasketten.*

DEze zyn rond en glad, van gemeene ſlekken gedaante, doch altyd met een uitſteekende tip, beſtaande in de volgende ſoorten. *De Caſſides Læves, &c. beſchreven.*

I. *Caſſis Cinerea lævis*, deze gewint de groote van een vuiſt, doch is gemeenlyk kleinder, rond en glad van rugge, behalven dat de bovenſte gier eenige donkere voetſpooren van knobbelen heeft; de koleur is aſchgrauw, zomtyds naar den klauwen, zomtyds naar den vaalen trekkende; achter met een omgeworpene en gekrulden ſtaert, die wyt geopent is; de mond heeft aan den buiten kant een dikke, ronde, en omgewelde lip, aan wiens onderſte hoek 3 of 4 ſcherpe tanden ſtaan; de tegen over ſtaande lip is vet uitgebreidt als een vlerk, zeer glad en blinkende, en daar achter zict men een dikke naad, langs de lengte van den ſchaal gaande, zynde het overblyfzel van eenen ouden mond. Deze grauwe Kasketten groeijen mede door eene toezettinge zoodanig, dat haare oude lip blyft ſtaan, en daar onder eene nieuwe dunne ſchaal voortkruipt; dewelke alle hoeken en kanten aan de over zyde ontmoetende, door de kracht van 't levende dier weder week word en zich nederlegt, weshalven men dikwils de oude naaden in den mond voelen kan, daar de nieuwe lip al over heen geloopen is; en deze oude lip ziet men zommtyds over den rugge gaan; de binnenſte vlakte is aan den Jongen vaal en half doorſchynend, aan den Ouden violet en glad, den mond ſluiten ze met een lang, dun, en donker bruin ſchildje, tot reuckwerk niet dienſtig, Zy hebben noch eene verandering van ſoort, daar de ſchaal op den rugge rimpeliger is, en aan de gieren merkelyker tanden heeft, die wat ſcherp zyn. Zy vergaderen in September, 20 en 30 op eenen troep, en leggen haare eijeren, de een na het ander, doch by malkander, op de ſteenen, ter diepte van twee vademen. Deze eijeren zyn kort, getakt en bros, gelyk *Alga Coralloides*, omtrent een duim lang, digt in malkander in de midden gekropt, boven op met een ſtompe ſpits, week, ſlymig, en licht bruin, omtrent zoo dik als zeilgaaren; ouder geworden zynde, vind men de gedaante van kleine ſlekken daar in, waar uit de voornoemde Kasketten groeijen. Een ander gedaante van eijers van grauwe Kasketten, heb ik gevonden in 't jaar 1694. in October, zynde een klomp als een Eenden ei, van buiten vuil-geel, als vuil waſch, *Eerſte ſoort, Zie haar afgebeeldt op de plaat* XXV. *by letter* A. *Hoe dezelve aangroeijen. Wanneer zy vergaderen en voort teelen. 't Welk door eijeren geſchiet.*

ruig, gemaakt van veele dunne laagen op malkander, en tuſſchen beiden met ſcheidvelletjes veele celletjes uitmakende; doorgeſneden was ze van binnen dichter, van verwe vleeſchrood met wit vermengt, ſpongieus van ſubſtantie, doch van binnen was 'er geen gedaante van hoorentjes te vinden, boven op zat een diergelyke Kasket, van onderen was het op een ſteentje vaſt', en ter zyden zaten noch 3 of 4 hoorentjes. Zy vallen op *Roema tiga.*

*Haar naam in verſcheiden taalen.*

Men noemd ze in 't Latyn *Caſſis Cinerea lævis.* Neerd. *Grauwe Kasketten.* Maleitſch *Bia bewang*, om dat het gekookte vleeſch van het dier gegeeten, een weinig naar look riekt, en die ze veel eeten, krygen 'er een ſterkriekende zweet van; doch andere noemen ze ook *Bia Cabeſette Kitsjil.* Men vind ze overvloedig in den Amboinſchen Inham, omtrent het dorp *Hoecconalo.*

*De 2 ſoort is op dezelve plaat afgebeeldt by letter* B. *Zyn heel zeltzaam.*

II. *Areola.* Neerd. *Beddekens*, is diergelyk een Kasket, rond en glad van ſchaal, doch op den rugge geteikent, met groote vierkante plekken, taneyt van verwe, in ordre geſtelt gelyk de beddekens van een thuin; aan den mond hebben ze drie ſcherpe tanden niet, gelyk de voorige, maar aldaar in een rye veele kleine tandjes: Deze worden zelden gevonden.

*De 3 ſoort ſtaat verbeeldt by de letter* C.

III. Buikjes, zyn mede ganſch rond en kort van tip, wyd van mond en dun van ſchaal; de eene ſoorte komt met de beddekens over een, waar van ze donkere voetſpooren op den rugge heeft, daarenboven met enge vooren langs de gieren; de andere is wat grooter en ronder, merkelyk gevoorent zonder bedden, maar eenpaarig van eene bleekgeele of vaale verwe.

*De 4 ſoort is afgebeeldt by de letter* D. *Van deze zyn verſcheiden ſoorten.*

IV. *Fimbriata ſtriata*, geſtreepte zoomtjes, zyn kleine langwerpige Kasketjes, naar 't fatzoen van de *buccina* trekkende, alzoo genaamt, om dat ze aan den eenen kant van den mond een breeden zoom hebben, die met korte zwarte banden geteikent is, en daar by eenige ſcherpe tandjes; op den rugge langs den hooren zyn ze geplooit, glad, lichtbruin of taneyt; den mond ſluiten ze met een klein geel en dun ſchildje, 't welk zich verre naar binnen trekt. Men vind hier van ook geheel witte, of een weinig met ros gemengt, die heel zeltzaam zyn.

*De 5 ſoort. Zie dezelve plaat* XXV. *letter* E.

V. *Fimbriata lævis*, gladde zoomtjes, zyn van 't voorige fatzoen, dunner en gladder van ſchaal, zonder plooijen, vaal, met bruine ſlangetjes geteikent; het zoomtje is ſmal, doch heeft mede zyne zwarte bandjes en ſcherpe tandjes. Men vind ook van deze gladde zoomtjes, die geen ſlangetjes hebben, maar bruine puntjes op een ry ſtaande.

*Een kleinder ſoort beſchreven.*

Hier toe behoord een kleine ſoort, niet boven een nagel van een duim lang, glad van ſchaal, vuilgroen, of een luttel geſpikkelt, aan de gieren weinige peukeltjes, aan den mond een ſmal zoomtje met ſcherpe tandjes.

Caſſidis Lævis, *&c. deze heeft de Schryver mede onder de voorgaande geſlachten geſtelt, en niet zonder reden, want het ook Kasketten of Stormhoeden zyn, doch zy hebben by ons een andere benaming, namelyk die van* Bezoar Hoorens, *om d' overeenkomſt van verwe en glans; doch zy zyn zeer verſcheyden van malkanderen. De 1ſte, die verbeeldt ſtaat op de plaat* XXV. *by letter* A. *is de gemeene* Bezoar Hooren. *De 2de ſoort is by letter* B. *die by ons genaamt word de kleine* gevlakte Bezoar; *van deze zyn 'er noch 2 ſoorten, d' eene wat kleinder en flauwer gevlakt en gekartelt, d' andere is veel grooter, aangewezen met N.* 1. *Hier by komt de* geſtreepte Bezoar, *verbeeldt by N.* 2. *van welke maar weinige bekent zyn. N.* 3. *is een* wilde Bezoar, *veel lichter en dunner van ſtof, als d' andere: ook heel zeltzaam. N.* 4. *is een* dwarsgeſtreepte Bezoar. *De 3de ſoort van den Schryver is aangewezen by letter* C. *N.* 5. *deze is een andere ſoorte, doch dieper gevoorent. De 4de by letter D. en de 5de by letter* E. *waar van wy noch 4 ſoorten vertoonen, aangewezen met N.* 6, 7, 8 *en* 9. *welke laatſte ſoort heel ongemeen is, want boven zyn geplekte zoom aan den mond, heeft by diergelyke over zyn rug loopen.*

E

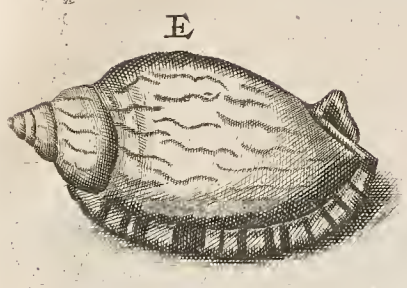

A

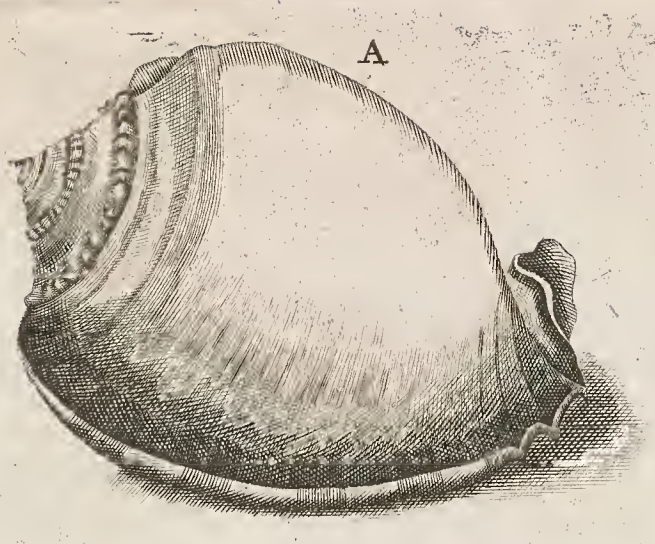

C

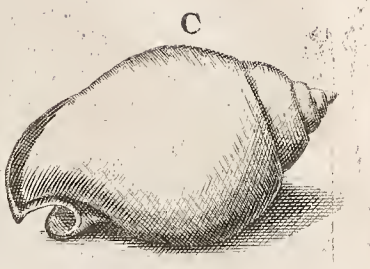

B

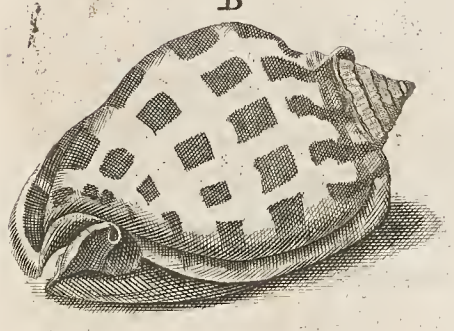

N°. 6

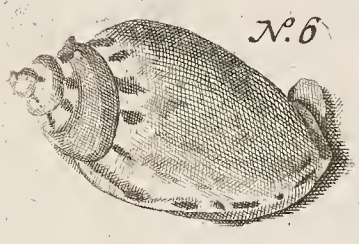

N°. 7

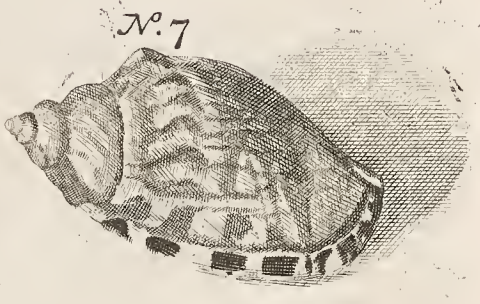

N°. 2

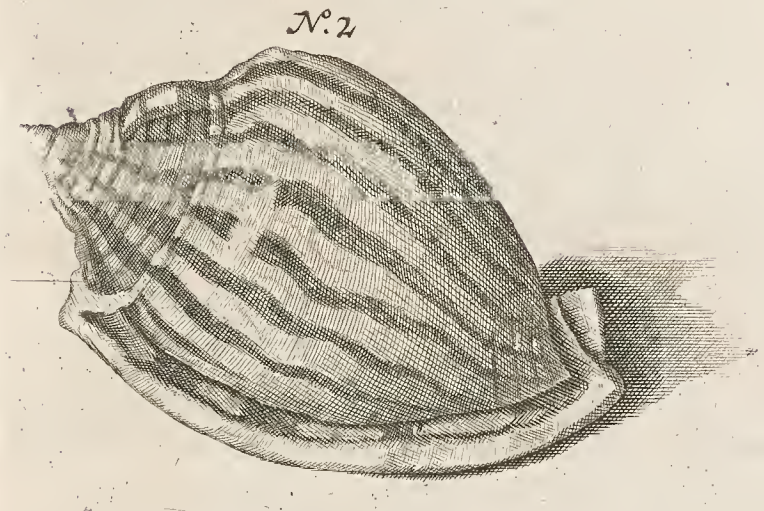

N°. 1

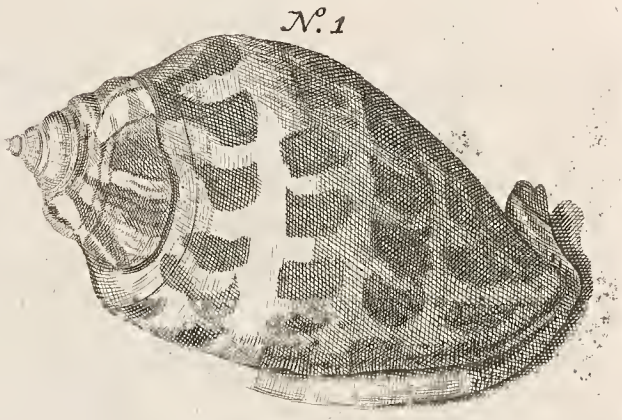

N°. 5

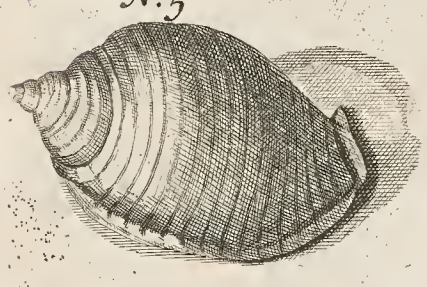

N°. 4

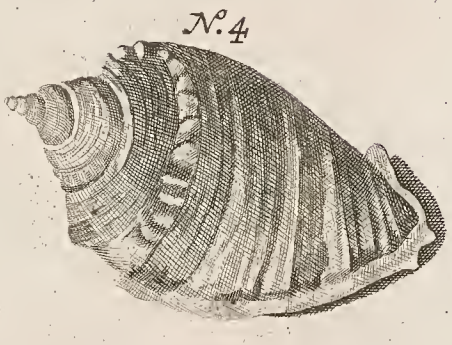

N°. 8

N°. 3

D

N°. 9

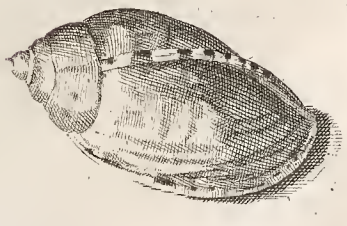

# XVI. HOOFTDEEL.

## *Murices : Bia Unam.*

HEt vierde ſlach, van't vierde hoofdgeſlacht, zyn de getakte en doorenachtige Kasketten, die wy voor Ooſt-Indiſche *Murices* houden, en in gedaante, maar niet in eigenſchap, wat verſchillen van die in de Middellanſche zee gevonden worden, hebbende een gemengd fatzoen van *Caſſis* en *buccinum*; zoo dat zommige van dit ſlach voor een *Buccinum* mogen gehouden worden; daarentegen, zommige onder de *Buccina* aarden naar dezen Kasketten. Zy beſtaan in de volgende ſoorten.

*De Murices beſchreven.*

*Waar van veele ſoorten.*

I. *Murex ramoſus*. Neerd. *Getakte Kasketten*. Mal. *Bia unam*. Amboinſch *Laynoa* en *Palay noa*, op Leytimor *Saſalon*. Deze is de grootſte en voornaamſte van dit geſlacht, met een kort op malkander gedrongen en verheven ſchaal, dewelke driezydig ſchynt, waar van de twee ſchuinſe den rugge maaken, en de derde den buik; ieder zyde is aan den kant bezet met kromme doorenachtige takken, te weeten, 5 grootere aan het lyf, en 3 aan den ſtaert of ſnuit, die breed en wat verheven is; ieder tak is weder verdeelt in andere kleindere, en daar door ganſch ſteekelig, alle een weinig achterwaarts gebogen, van binnen hol, en van vooren een weinig geopent, gelyk ook den ſtaert of de ſnuit is; de ſchaal is daarenboven langs de gieren geribt, ruig, en met ſtompe knobbelen bezet, de voorſte helft zuiver, maar de achterſte kalkachtig, 't welk bykomt, om dat de voorſte helft altyd de jongſte is, want aan dezen hooren op 't kennelykſt te zien is, hoe die met toezetten aangroeit, te weeten, t'elkens een derde van den omloop, waar door alle de tegen overſtaande takken, gelyk meermaals hier vooren gezegt is, door de wonderlyke eigenſchap van 't dier week gemaakt en nedergelegt worden, zynde de overblyfzels van de getakte ryen noch aan het hoofd te zien, 't welk tot den uiterſten tip toe doorenachtig is, maar drie ryen ziet men altyd volkomen, als mede drie ſnuiten; binnen is dezen hooren wit, glad en blinkende als porcellein, aan den mond licht rood of inkarnaat, gelyk ook de tanden zyn, die men aan de getakte ryen ziet; de mond is geſloten met een rondachtig ſchild, boven met een uitſteekend hoekje en wat krom, als de klauw van een dier, ter grootte van een ſchelling, zomtyds ook van een ryksdaalder, zoo dik als een ſtroohalm, of wat meer, doch de eene kant is altyd dikker en ronder; de buiten zyde is hoorenverwig, of vuilgrauw in verſcheide verhevene kringen verdeelt, zoo als het na malkander aangegroeit is, 't welk gemeenlyk met het getal der toezetten, of doorenachtige ryen, over een komt; de binnen zyde loopt ook met veele kringen door malkander, rimpelig en donkerbruin gelyk harpuyen, maar de eene kant is rond en glad. Dit ſchild nu is de rechte *Unguis Odoratus*, te weeten, van het breede ſlach, die men in de Apotheeken *Blatta byzantia* noemt, waar van hier na meerder.

*D' eerſte ſoort, ſtaat afgebeeldt op de plaat XXVI. met de letter A.*

*Haar takken of krollen beſchreven.*

*Beſtaan in drie ryen.*

*Hoe haar ſlekken dekzels worden.*

Unguis odoratus, *ook* Blatta bizantia *genoemt.*

Deze heeft noch een kleinder ſlag, witter van ſchaal, en korter van takken, dewelke in vyf ryen ſtaan, gelyk 'er de voorige drie heeft; zyn *Unguis* is mede zwartbruin, niet grooter dan een nagel van een vinger, en mede krom, die voor de beſte onder alle word gehouden; de eerſte ſoorte houd zich wat diep in zee, en is veel te vinden in den Amboinſchen Inham by den hoek *Martyn Alfonſo*, doch op 't meeſte niet grooter dan twee vuiſten, maar in de Eilanden van *Aroe*, en op *Nova guinea*, vallen ze zoo groot als een kop, en haaren *Unguis* grooter als een kleine hand; de kleine ſoorten vind men in de Eilanden van *Tukkabeſſi*.

*Van deze noch een 2 ſoort, met 5 ryen takken. Zie haar op dezelve plaat N. 2. En zyn heel zeldzaam.*

II. *Murex Saxatilis*, heeft de groote van de voorgaande, doch zyn hoofd of *turbo* ſteekt verder uit, zoo dat hy meer een *Buccinum* gelykt; hy heeft geen drie doorenachtige ryen, maar uitſteekende knobbels en rimpels over 't geheele lyf; de mond is ſlecht,

*De 2 ſoort. Zie haar gedaante op de plaat XXVI. letter B.*

ſlecht, met een enkelde lip, binnen ros en geelachtig, voorts zonder ſnuit; zyn *Unguis* is dun, plat en ſlecht. Hy word weinig gevonden op zeer ſteenachtige ſtranden, gelyk by oud *Hative*, enz.

*Waar die gevonden worden.*

*De 3 waar van verſcheiden ſoorten zyn.*

III. *Murex Minor*, deeze heeft vier veranderingen: 1. De grauwe, die langwerpig als een *Buccinum* is, over 't lyf ruig, rimpelig en grauw, met 3 ryen ſtompe takken. 2. De zwarte, in 't gemeen Brand-hoorentjes, of Munk-yzers, Maleitſch *Bia papua* geheeten, deze is niet boven een kleine vinger lang, met drie ryen zwarte en ſcherpe takken bezet, gelyk ook het geheele hoorentje meeſt zwart is, als of het verbrand ware, doch zoodanig, dat men de witte vooren daar tuſſchen ziet. 3. De bruine, deze is van dezelve groote doch met langer takken, en donker bruin van koleur. 4. De bleeke, deze is bleekgeel of vuilwit, met een breede lip aan den mond, ook een breede ſtaert, en daar aan ſtompe doornen. Alle vier hebben ze eenen kleinen *Unguis*, die men ter nood tot reukwerk kan gebruiken. De tweede ſoorte hier van is gemeen op alle ſtranden die ſteenachtig zyn, maar de drie andere zyn zelden te vinden.

*De 2 van deze is verbeeldt op dezelve plaat by letter* C.

*De derde, en vierde ſoort beſchreven.*

*De 4 ſoort aangewezen met letter* D.

IV. Het Schorpioentje is een kleine *Murex*, met een rond ſtomp hoofd, en een lange rechte ſtaert, daar aan ſtompe takken ſtaan, in gedaante als de pooten van een Scorpioen, zomtyds donker grauw, zomtyds vuilwit; deze is zelden te vinden.

*De 5 ſoort Zie dezelve plaat, letter* E.

V. Gedroogde peer, dit is een hoog bultig hoorentje, met een bochtigen ſtaert, over 't lyf met knobbelen en rimpelen bezet, en daarenboven met 6 of 7 ryen borſtelen, die aan malkanderen vaſt zyn, als of het velletjes waren, doch die met ſchuuren licht afgaan, als men z'er af hebben wil; van koleur ros en vaal, hier en daar met zwarte plekken; de mond heeft een dikke lip, aan den binnen kant met eenige vooren, en is gekartelt.

*De 6 ſoort ſtaat afgebeelt by letter* F.

VI. *Hauſtellum*. Neerd. een Scheppertje. Maleitſch *Bia Sibor*, is mede rond van hoofd, gerimpelt en met drie naaden, zonder doornen: de ſtaert is recht ſmal, en wel 3 maal langer dan het hoorentje, binnen hol, waar door het dier zyn tong uitſteekt, en boven aan ziet men 2 of 3 korte doorentjes; in den mond zyn ze roodachtig, en zyn *Unguis* is aan de buiten zyde ganſch rimpelig of gevoorent, dezelve dient tot reukwerk.

*De 7 ſoort is aangewezen met letter* G.

*Van deze een 2de ſoort, verbeeldt op dezelve plaat met N.* 3.

*Deze zyn heel zeltzaam.*

VII. *Tribulus*. Neerd. *Spinnekop*. Maleitſch *Bia Duri Lemon*, deze is van ſatzoen als de voorgaande, maar op de drie naaden ſtaan lange ſcherpe doornen als Lemoen doornen, doch wat gekromt, die ook langs den ſtaert loopen, over 't geheele lyf eenpaarig grauw. Men heeft noch een raar ſlach hier van met lange doornen, die dichter by malkander ſtaan als de tanden van een kam, en by haaren oorſprong andere kleine doorens hebben; zyn *Unguis* dient ook tot reukwerk. Het eerſte ſlach vind men overvloedig op vlakke zandige ſtranden, in den Amboinſchen Inham, zynde een groote plaag voor die de zegens trekken, om dat ze met haare doornen de voeten bezeeren. Maar het ander ſlach is raar en zelden te vinden, word daarom onder de voornaamſte rariteiten gerekent. Men noemt ze Kammetjes en Neete-kammetjes, in 't Maleitſch *Bia Siſſia*.

*De* Murices, *wy zullen des Schryvers benaming, zoo als voor heen veelmaal gedaan is, voor by gaan, en dezelve noemen zoo als die by ons bekent zyn. De Eerſte ſoort, is verbeeldt op de plaat* XXVI. *by letter* A. *die by ons de* Krul hooren *word genaamt, om zyne omgekrulde takken. N.* 1. *heb ik hier by gevoegt om zyne ongemeenheit, die ook 't* Harte hoorentje *genaamt word. De* 2*de ſoort, is verbeeldt by letter* B. *wy noemen hem de* Voet hooren, *ook wel de* gedroogde Peer. *De* 3*de ſoort, ſtaat by letter* C. *en word by ons* Brandaris *of wel de* Brand hooren *genaamt, om dat by zwart gebrand ſchynt. N.* 2. *is een dubbelde van die ſoort, deze zyn heel ongemeen; haar grond is wit en de takken of krullen zyn mede zwart; noch een ſoort is 'er met zwarte banden en krullen. De* 4*de is verbeeldt by letter* D. *waar van een zwarte, en een witte by my bekent is. De* 5*de ſoort, by letter* E. *en de* 6*de by letter* F. *die wy noemen de* Snippekop, *en niet te onrecht, want by die gedaante heeft; de Heeren* Feitemaas *vertoonen 'er twee van deze, die geheel blauw zyn, 't welk iets ongemeens is. N* 4. *is een getakte* Snippekop; *en N.* 5. *een gedoorende, van welke maar een by my bekent is. De* 7*de ſoort, is aangewezen met letter* G. *en wort de* Spinnekop *genaamt; waar van wy een tweede, zynde een dubbelde, afbeelden met N.* 3. *een heel zeltzaam ſtuk, waardig om te beſchouwen, ons toegezonden door den Heer Doct.* D' Aquet: *Mejuff.* Oortmans, *heeft onder haare uitmuntende verſameling een diergelyke, als mede de Heer* van der Burg, *een is 'er by de Heer* Vincent, *en de laatſte beruſt onder den Heer* de Jong, *buiten welke ik 'er geene zoo ken.*

D

A

B

E

C

N°. 4

N°. 3

N°. 1

N°. 5

F

N°. 2

G

# XVII. HOOFTDEEL.

## *Unguis Odoratus : Sche-Chelet : Unam.*

*De Unguis odoratus beſchreven.*

HIer zullen wy nu in 't byzonder beſchryven wat voor dingen onder den *Unguis Odoratus* verſtaan, en van wat voor hoorntjes dezelve genomen worden.

*Unguis Odoratus*, is een dekzel, in de gedaante van een hooren, of van een klauw zonder eenige mooijigheit, van koleur donker hoonig verwig, of als donkere harpuys, waar mede zommige hoorntjes hunnen mond ſluiten. De Ouden hebben ze alleenlyk gehaalt uit de Purperſlekken; maar wy zullen hier vertoonen verſcheiden hoorentjes, die dezelve uitgeeven, gelyk alle de voorgaande *Murices* zyn, en hier na noch eenige volgen zullen onder de *Turbines* en *Buccina*. Deze *Unguis* heet ook *Onyx Marina*, en is door geheel Indien een bekent reukwerk, zynde de *Baſis* of 't voornaamſte onder alle reukwerken, (*Thymiamata*) te weeten, die men op koolen rookt, of waar mede men *perfumeert*, gelyk de *Aloe* is onder de pillen; zy heeft aan zich zelven geen aangenaamen reuk, maar in grove ſtukjes gebroken en op koolen gelegt, riekt ze eerſt als gebraade Garneelen, maar trekt terſtond naar Bernſteen, of, zoo *Dioſcorides* wil, naar *Caſtoreum*; zoo dat ze alleen gerookt geen groote lieflykheit heeft, maar onder ander reukwerk gemengt, geeft dezelve, om zoo te ſpreeken, zyne mannelyke kracht, en duirzaamheit; want om dat meeſt alle reukwerken beſtaan uit zoodanige houten; reſinen, en zappen, die een zoete, bloemachtige of geilen reuk hebben, zoo moet men den Zee-nagel daar onder mengen, om ze krachtig en duurzaam te maaken. Men kan dieshalven dezen *Unguis* vergelyken met een Bas in de Muzyk, die alleen gehoort geene bevalligheid heeft, maar onder andere ſtemmen gemengt, een zoet akkoord maakt, en dezelve ſtaande houd: van deze heb ik de volgende ſoorten beſchreven.

*Zyn ſlakke dekzels.*

*Worden tot reukwerk gebruikt.*

*En onder andere ſtoffen gemengt.*

*Gelykenis.*

I. *Onyx major ſive taurina*, is de grootſte en bekendſte van allen, zynde het dekzel van *Murex major*, in 't voorgaande hooftdeel beſchreven, zoo groot als een Ryxdaalder min en meer, ook van dezelve dikte, uit den ronden aan de twee hoeken wat ſpits toeloopende; buiten vuil grauw, met eenige ribben of vooren; de binnen zyde is aan den eenen kant dik, rond en effen; het overige is laager, dunner, en met veele kringen door malkander loopende gekrult, van verwe als donker harpuys.

*D' eerſte ſoort beſchreven.*

Die van *Onin* en *Nova Guinea* komen, zyn de grootſte en dikſte, maar veele daar onder hebben een brandigen reuk, 't welk ontſtaat, om dat de Wilden de hoorens op koolen braaden, om het vleeſch daar uit te eeten. Dezen *Onyx* komt wel over een met het geen men in Apotheeken *Blatta Byzantia*, in 't nieuwe Grieſch *Blattion Byzantion* noemt, het welk wil zeggen, een blad van *Byza*, eertyds een ſtad in Africa gelegen, waar van daan men miſſchien dit reukwerk bragt, en niet van *Byzantium*, 't welk *Conſtantinopel* is. Onzen *Unam* is ook wat bochtig of innewaarts gekromt als de klauw van een groot dier; hy is de gebruikelykſte onder alle reukwerken, men ſtoot hem niet fyn, maar alleenlyk in grove ſchilfertjes of brokjes, om zynen goeden reuk te verſpreiden, moet hy langzaam op de koolen ſmelten, en niet haaſtig verbranden; men mengt hem onder droog reukwerk *Aſtangi*, ook inzonderheit onder de Makkaſſerſche *Dupa*, op zyn plaats beſchreven; ook heeft hy noch eenig medicinaal gebruikt, behalven dat men in de Europiſche boeken vind; want de Inlandſche Meeſtreſſen wryven daar van een weinig op eenen ſteen, en geeven dit te drinken tegens 't kolyk en buikpyn; als mede gebruiken ze den rook daar van tegens de moeder ziekte, doch als dan moet men ze wat hard braaden.

*Welke de grootſte zyn.*

*Worden Blatta Byzantia genaamt.*

*Hoe die tot reukwerk gebruikt worden.*

*En waar ze meer dienſtig toe zyn.*

II. *Onyx ſecunda*, is het dekzel van de volgende *Purpura*; omtrent een halve vinger

*De 2 ſoort.*

ger lang, en een dwars vinger breed, dikker en zwartbruinder dan de voorige, ook beter naar eene klauwe gelykende, bochtig en ſcheef; aan de buiten zyde grauw, binnen donkerbruin, en de eene kant is mede verheven, rond en plat, het overige laager en rimpelig, daar hy aan 't vleeſch gezeten heeft. De Maleijers noemen dezen in 't byzonder *Unam Caſturi*, dat is, *Onyx moſchata*, om dat hy, naar hunne meeninge, zoeter van reuk is, dan de voorige; daarom hy ook meer gebruikt word tot welriekende zalve, dan tot reukwerk op koolen.

*De derde ſoort.*

III. *Onyx minima & moſchata.* Mal. *Unam Caſturi*, heeft de grootte van eenen vinger nagel, en is mede bochtig en krom; komt van de kleinder ſoorte des voorgaanden *Murex ramoſus*, welke valt in de Eilanden van *Aru* en *Tuccabeſſii*; deze word voor de beſte van alle gehouden tot reukwerk.

*De vierde ſoort.*

IV. *Onyx quarta*, deze behoort mede onder de *Blattas*, en is het dekzel van de volgende *Buccina Tritonis*, gelykende een breed blad, 5 duimen lang, $2\frac{1}{2}$ breed, een ſtroohalm dik, weinig bochtig, maar meeſt vlak; de buiten zyde is grauw en kalkachtig, de binnenſte honigverwig, lichter dan de voorgaande, en de eene kant ſteekt zoo niet uit; aan reuk wykt hy de voorige ſoorte, en word maar by gebrek van dezelve gebruikt.

*De Vyfde ſoort.*

V. *Onyx quinta*, is mede een *Blatta* 4 duimen lang, en twee breed, aan de beide einden toegeſpitſt, donkerbruin, en zuiver, in de midden met een keep, ſchaars een ſtroohalm dik; deze is een dekzel van de *Buccina Aruana*, en word denaaſte voorgaande voorgetrokken; doch is weinig te vinden, om dat hy nergens valt, dan op *Aru* en *Nova Guinea*, daar hem de Maleijers en Makkaſſaren van daan haalen.

*De zeſde ſoort.*

VI. *Onyx ſexta*, is dun en plat, en heeft de groote van een duim nagel; aan de buiten zyde is hy geribt, met uitſteekende kringen, hy komt van de twee voorgaande *Murices*, *Hauſtellum* en *Tribulus*, gemeen in Amboina, en word maar gebruikt by gebrek van anderen.

*De zevende ſoort.*

VII. *Onyx ſeptima*, deze heeft de grootte en gedaante van den *Onyx tertia*, doch is dunner en platter; komende van de wydmondige kleine Pimpeltjes, en zyn mede goed van reuk.

*De achtſte ſoort.*

VIII. *Onyx octava*, deze is kleinder en ronder dan de voorgaande, doch dikker en aan de buiten zyde ruiger; hy komt van den *Murex minor*, en is ſlecht van waardye.

*De negende ſoort.*

IX. *Onyx nona*, is een geheel ander ſlach, komende van een ſlekke, die niet in zee, maar in de moeraſſige ryſtvelden waſt, dun en plat, ſchaars een lid van een vinger lang; aan de buiten zyde grauw en kalkachtig, aan de binnenſte zilververwig blinkende. Deze ſlekken vind men meeſt in de ryſtvelden van *Makkaſſar*, ontrent *Marus*, en worden aldaar *Siſſe* genoemt, in 't volgende hoofddeel beſchreven; doch dezen *Unguis* is ſlecht van reuk, en word niet veel gebruikt. Dit ſlach maakt eenigzins waarſchynlyk het geen *Dioſcorides* ſchrift, *Lib.* 2. *Cap.* 8. dat de *Conchilia*, waar uit hy zynen *Unguis odoratus* haalt, in Indien zouden groeijen in zoodaanige moeraſſen, daar de *Nardus* waſt, dien deze ſlekken zouden afweiden, en waar van haaren *Onyx* zynen goeden reuk zoude bekomen; hoewel my tot noch toe niets is ter ooren gekomen van zoodaanige moeraſſen, daar de *Nardus* zoude waſſen, waar van in tegendeel eenpaarig getuigt word, dat hy diep landwaarts in, en op het gebergte groeit: immers dit kan dienen, op dat men de ſchriften der Ouden zoo terſtond niet laaken, of met leugens betichten moet, als men een zaak terſtond zoodanig niet bevind gelyk zy ze beſchreven hebben; daar dagelyks dingen voor den dag komen, die lang onbekent zyn geweeſt, en men echter in de ſchriften der Ouden vind, dewelke dikwils niet recht verſtaan worden: zoo kan men den geheelen text van *Dioſcorides* verdedigen, als men hem behoorlyk uitlegt; voor eerſt, als hy zegt, dat *Onyx* een dekzel is van een *Conchilium*, het geene gelyk, waar mede de Purperſlek bedekt word, zoo moet men daar door niet de ſchaal of 't huis verſtaan, maar het dekzel of het ſchildje, waar mede veele hoorentjes,

*Dioſcorides aangetrokken, en tegen geſproken.*

*Doch van den Schryver door reden verdedigt.*

tjes, inzonderheit alle *Murices*, hunnen mond dicht toesluiten, welk schildje zy boven hun neus aan 't voorhoofd vast hebben: waar door *Nicolaus Mirepsicus* ook kan staande gehouden worden, dewelke oordeelt, dat *Onyx* een beentje uit de neus van een Purpurslek is: het zeggen van de *Nardus* rykke poelen, kan men tweezins verstaan; of dat boven aan den Ganges in der daad bergen zyn, die de *Nardus* draagen, en aan wiens voeten zoodaanige moeraffige velden zyn, in welke diergelyke Slekken of Hoorentjes groeijen, die een *Onyx* hebben, 't welk wy zoo even met het voorbeeld van Makkassar bewezen, en waar van de beste soort by *Dioscorides*, *Nardus Gangitis* bygenoemt word; of *Dioscorides* kan dezen misgreep van den gemeenen man gevolgt hebben, die het *Malabathrum* toenmaals ook *Nardus* noemden, 't welk, naar zyn schryven, in moeraffige plaatzen groeijen wil, zynde hedendaags in Europa onbekent, hoewel de nieuwe kruidkenners de bladen van de wilde kaneel daar voor houden. Over den reuk moet men niet veel haairklooven, of dezelve welriekend, of sterkriekend moet overgezet worden; want wy hebben boven gezegt, dat hy van zich zelf, en alleen gerooken, niet zeer aangenaam is, en dat van desselfs reuk naar 't verschil der neuzen geoordeelt word: want hy zal den eenen zwaar voorkomen, naar *Castoreum*, *Bitumen* of gebraade Garneelen trekkende; andere (gelyk meest onze Inlanders) houden hem voor lieflyk, en vergelyken hem by *Casturi*, dat is, Muskus.

*Tegelyk ook* Nicolaus Mirepsicus.

*Zyn reuk by d' eene veracht en van d' andere bemindt.*

De namen van deze 5 welriekende Nagelen, zyn in 't Latyn *Unguis odoratus*, *Onyx marina*, en *Conchula Indica*, de platte dunne soorten in 't byzonder, met een nieuw Griekssch woord *Blattion Byzantion*, en in de Apotheeken *Blatta Byzantia*: in 't Arabisch *Adfaro tibi*, of naar de gemeenen uitspraak *Adfar al tibi*, dat is, welriekende Klauw. By *Plintus Lib.* 32. *Cap.* 10. vind men ook *Ostracion*, naar de gelykenisse van een potscherf: by de Hebreen *Schechelet*: in 't Maleitsch *Unam* en *Unam Carbou*: in 't Makkassaarsch, 't welk ook Maleitsch is, *Ambelau*: in 't Boetonsch *Laccanuga*: in 't Amboinsch *Laynoa matta*: in 't Chineesch *Lepi* en *Hiole*; andere noemen dien in 't byzonder *Tanka nuda*, den kleinen *Onyx*, en *Ambelau* of *Unam Carbou* den grooten. Het *Schecheleth*, *Exod.* xxx. vs. 34. zynde een van die vier dingen, waar uit het heilige reukwerk gemaakt wierd, word van meest alle de Overzetters vertaalt, *Onyx*; het welk my ook het waarschynlykste voorkomt: echter heeft het den geleerden *Samuel Bochartus*, in zyn *Hierozoico Lib.* v. *Cap.* 20. *p.* 808. behaagt, het zelve over te zetten, *Bdellium*, uit inzigt zoo het schynt, om dat de Jonge Rabbynen, die meest in Europa geleeft hebben, t' zelve *Schechelet* hebben gehouden voor een wortel, of iets, dat van een plante komt, gelyk het de Hoogduitsche Joden noch noemen Nagelwortelen, ziende op het kruid *Caryophyllata*; ook heeft hy in *Galenus* geleezen, dat het zwarte *Bdellium* zommige witte plekken heeft, die hy wegens de overeenkomst met mensche nagelen, *Onyx* noemt; waar uit *Bochartus* besluit, dat *Schechelet*, *Bdellium* moest zyn; maar dewyl men nergens leest noch hoort, dat *Bdellium* onder reukwerk gebruikt word, waar toe, daarentegen, by alle Oosterssche natien de *Onyx marina* gebruik word, zoo doet men veel beter, dat men by de voorige overzetting blyft. Men behoeft ook geene zwarigheit te maaken, waar van daan de Israëliten in de Woestyne dezen *Onyx* gehaalt hebben, die zoo verre uit zee komt, daar ze het *Bdellium* en *Ladanum* uit het naaste Arabien genoegzaam konden bekomen: want uit *Dioscoridus*, op de bovengenoemde plaats, blykt alrede, dat de beste *Onyx* quam uit het roode meir, en de kleine zwarte uit Babylonien, werwaarts hy gebragt wierd uit *Bassora* en de Perssische zee; en dus hebben zy dien immers van wederzyden konnen krygen. Tot bewys hier van dient inzonderheit een plaats uit *Alcasnino*, in zyn Traktaat van de Waterdieren, in 't Hooftdeel van *Itar*, gelyk hy dezen *Unguis* noemt, die zeer overeenstemmende met den text van *Dioscorides* is. *Bochart.* p. 806. *Avicenna* in 't Hooftdeel van *Aphdar* of *Unguis odoratus*, na dat hy de woorden van *Dioscorides* verhaalt heeft, doet hy 'er van het zyne noch dit by: dat de beste *Ungues* komen uit het Roode meir van *Mecha* en de Zeehaven *Judda*, die goed van reuk zyn, en de gebruikelykste in de Geneeskunst. Vervolgens haalt hy noch meer

*Haare benamingen in verscheide taalen. En waarom.*

Bochartus *aangetrokken.*

*En tegengesproken.*

*Beneffens andere zwarigheden opgelost.*

*En verdedigt.*

andere plaatzen op, daar goeden *Onyx* valt, te weeten, van ganſch *Jemen*, of Gelukkig Arabien, *Bacharyn*, en het ſlot *Abadan* by den *Tigris* gelegen, *Baſſora*, en meer havens van den Perſiſchen Golf.

*Waarom dezelve Byzantia genoemt word.*

*Byzantium* of *Byzacium*, daar de *Blatta* haaren naam van heeft, is naar 't getuigenis van *Plinius*, *Lib.* 4. *Cap.* 5. een Landſchapje geweeſt in Afrika, by de kleine *Syrtes*, door de *Libyphœniciers* bewoont, daar eertyds de ſteden *Leptis major* en *Minor*, *Adrumetum*, *Ruſpina* en *Tapſus* ſtonden, hedendaags vind men de ſtad *Mahumeta* daar; van de voorſchreve plaatzen dan ſchynt het, dat men eertyds de *Blatta Byzantina* gebragt heeft. By de Chineezen is de groote ronde *Vugnis Lepi*, komende van den *Murex ramoſus*, gebruikelyker tot de geneeskunſt, dan tot reukwerk; hy word gepulverizeert met andere heelkruiden, in d'Oly *Maju* gekookt, en daar uit een wondzalve gemaakt. De voorſchreve *Murex ramoſus* word in 't Chineeſch genaamt *Tsohil Le*, dat is, het doorenachtig Hoorentje, en valt in de zee voor *Quantung* grooter, dan in Amboina; Deze *Unguis* alleen is by hun lieden bekent.

*Word by de Chineezen voor een geneesmiddel gebruikt.*

Unguis adoratus, *word by ons* Blatta Byzantia *genaamt, zynde dekzels van Hoorn-ſlakken. De Schryver heeft hier geene afbeeldingen van gegeven, echter hebben wy 'er voor den Lieſhebberen, die dezelve niet mochten kennen, vier byzondere en wel de voornaamſte laten aftekenen, die te vinden zyn op de plaat* XX. *by N.* 3. 4. 5. *en* 6.

---

# XVIII. HOOFTDEEL.

## *Cochlea Globoſa.*

*De Cochlea Globoſa beſchreven. Waar van verſcheiden ſoorten zyn.*

HEt vyfde hoofdgeſlacht van de Eenſchaalige Hoorentjens begrypt die geene, welke een ronde figuur of gedaante hebben, de gemeene Slekken naaſt komende, als mede noch eenige andere, die van de ronde gedaante wat afwyken, en alle t'zaamen onder de *Cochleas Globoſas* gerekent worden; beſtaande in de volgende bekende ſoorten.

*De eerſte ſoort, zie de plaat* XXVII. *letter* A. *Haar gedaante beſchreven.*

I. *Cochlea ſtriata ſive olearia.* Mal. *Bia minjac*, deze is meeſt recht rond, met een redelyke wyde mond, langs de gieren met uitſteekende ribben, en aan den rand van den mond gekartelt, van koleur licht paers, met grauw gemengt, doch op de ribben met veel bruine plekken geſpikkelt; gemeenlyk een vuiſt groot, doch de meeſte zyn van een eenparige koleur zonder ſpikkels: deze Slek word veel gebruikt by de Amboineezen om de Klappers Oly af te ſcheppen, wanneer dezelve gekookt word, waar van ze de naam heeft: doch hier toe verkieſt men zoodanige, die dun van rand of ſchaal zyn. Het Dier daar in heeft geen dekzel, maar legt bloot gelyk andere Slekken, en zyn eijers (*Favus*) is een klomp van verwarde, dikke en witte draaden, die men zomtyds aan den mond ziet hangen, waar van echter geen Jongen komen.

*Ondervinding van den Schryver.*

In 't jaar 1667. heb in ſulk een Hooren gevonden, geen Dier in hebbende, met een ſlymerige huid overtrokken, maar ganſch gevuld met een *Melicera*, of Lijerſtok, beſtaande uit ontelbaare witte takjes, los aan malkander hangende, en bezet met witte doorſchynende korreltjes, zoo groot als gerſt, doch langwerpiger en ſchier alle geteekent met 2 zwarte ſtipjes, als of ze de oogen van een Dier wilden worden; de takken geleken het *Lithodendrum calcarium*, waar uit men kalk brand. Deze Hooren word by de hedendaagſche Grieken genaamt *Cocholi batar*, dat is, *Cochlea pelagia.*

*De 2de ſoort, zie dezelve plaat by letter* B.

II. *Cochler ſtriata altera*, is kleinder en dikker van ſchaal, de dikke en ronde ribben zyn onderſcheiden met heel-kleine voorens, bruingeel, en met witte oogen; de mond is nauw, met een dikke en zeer gekartelde rand; men noemt ze de diklippige Olyhooren.

*De 3de ſoort, aangewezen met letter* C.

III. *Cochlea pennata.* Neerd. Patryzen. Mal. *Bia Culit bawang*, is een wydmondige Slekke met weinige gieren, en een dunne ſchaal, die lichtbruin en wit geſchildert is, gelyk de veeren van een Hoen of Patrys.

IV. *Co-*

IV. *Cochlea pennata altera*, is ronder dan de voorgaande, ook dunner van ſchaal, by na als parkement, waarom ze de Inlanders by een Ajuy-ſchelle vergelyken, en daarom eigentlyk *Culit bawang* genaamt word; zy is ganſch licht, als't beeſt daar uit is, het welk, gelyk in de voorige en volgende, mede bloot legt zonder eenig dekzel. *De 4de ſoort, met letter D.*

V. *Cochlea patula.* Neerd. Wydmonder, is by na niets dan een gaapende mond, met weinige gieren ſchielyk toeloopende; de ſchaal is zeer dik, ſteenhard, doch by den mond dun en kartelig, voorts rimpelig, op den rugge grauw met zwarte en witte plekjes; de mond word geſloten met een dun en zwart bruin dekzel. D'eene ſoort is grooter dan een Eenden-ei, en word zelden gevonden. Een ander ſoort is veel kleinder en bultiger, grauw en kalkachtig. *De 5de ſoort, is verbeeldt by letter E. Hier van een 2de ſoort.*

VI. *Rapa.* Neerd. een Knol, is rond van lichaam, en met een plat hooft, en achter heeft ze een korte gekrulde ſtaert, gelyk een verkens ſtaert, dun en licht van ſchaal, wat ruig en gerimpelt, licht citroen geel, en zelden te vinden. *De 6de ſoort, met de letter F.*

VII. *Bulla.* Neerd. Blaasjes, dat is een byzonder fatzoen van Slekken in malkander gerolt, met weinige gieren, en eenen langwerpige wyden mond, wiens buitenkant langer is dan het overige lyf, verdeelt in drie ſoorten: De eerſte, is de grootſte en dikſte van ſchaal, zoo groot als een ronde Pruim, en over t'geheele lyf geſpikkelt, bruin, en zwart, op de manier als de Kievits-eijeren, en met eene ſlymerigheit overtogen. De tweede, is dun van ſchaal en wyder van mond, bleekwit, en heel fyn geſtreept of gevoorent. De derde ſoort, is de kleinſte en alderdunſte, by na als een water blaas, mede wit, doch over dwars geteikent met veele zwartachtige en bruine ſtreepen. De eerſte en tweede ſoorten zyn gemeen; maar de derde is raar; als deze laatſte met zwarte en roode ſtreepen getekent zyn, noemt men ze Prince vlaggetjes. *De 7de ſoort, op dezelve plaat, by de letters G. en H. Waar van 3 ſoorten. Eerſte ſoort. 2de ſoort. 3de ſoort. Zyn zeldzaam.*

VIII. *Cochlea Imbrium.* Mal. *Bia Ribut*, is een platachtige Slek met een ſpits hoofd, en een nauwen mond, binnen diep gekartelt en aan de kanten omgeworpen; dood van verwe met donkerbruin geſchildert, en aan de zyden met breede zwartachtige ſtreepen, als of het voeten waren; de tegen overſtaande kant van den mond is mede wat ſcherp, zoo dat ze een platte Kikvorſch gelykt, zy is van geen mooi fatzoen of koleur, behalven dat men zommige bewaart, om dat men de gedaante van een dier met pooten daar uit beſpeuren kan. Men vind ze omtrent den zeekant, onder het verrotte ruigte, blaaden en houtjes, zoo wel op ſtrand als landwaart in; ja dikwils op de bergen, daar geen omgang van menſchen is, en ook niet waarſchynlyk, dat ze van ſtrand ſchielyk derwaarts zouden gekropen zyn; derhalven het algemeen gevoelen is, dat ze door de wind by ſterken regen beneden opgeraapt, en aldaar neêr geworpen worden: doch my dunkt waarſchynlyker, dat ze door den regen aldaar geteelt worden, om dat men ze zoo wel klein als groot vindt. *De 8ſte ſoort, aangewezen met letter I. Waar deze gevonden worden, en hoe.*

IX. *Ficus.* Neerd. een Vyg, by andere genaamt een Luit, is mede een Slek van een byzonder fatzoen; want het lyf is rond, met een plat hoofd, en achter loopt het ſmal toe, gelyk een Peer; wyd en langwerpig van mond, dun van ſchaal, donkergrauw of aardverwig, zonder glans, by na rimpelig en ruig; word echter onder de Rariteiten bewaart. *De 9de ſoort, met letter K. aangewezen.*

X. *Umbilicata*, is een plat gedrukte Slek, beneden ganſch plat, boven een weinig verheven, en met veele ſmalle gieren in malkander loopende, aan de kanten ſcherp; van onderen maakt ze de gedaante van een navel, doch omtrent het middelpunt ziet men een open, en aan de kanten gekartelt kuiltje; de bovenſte vlakte is een weinig gerimpelt, boven met bruinachtige en witte kringen tuſſchen beiden, met korte fyne vooren; de mond is ſmal met een dun dekzeltje: Daar van zyn noch twee kleinder ſoorten, pas zoo groot als de nagel van een vinger; waar van de eene meer verheven, grauw, rimpelig, en zonder glans is; de tweede is platter, niet rimpelig, maar glad, met lichtbruine vlammetjes: men zou ze voor Land-ſlekken aanzien, 't welk zy echter niet zyn, maar houden zich op aan den ſtrand in zeewater. *De 10de ſoort, verbeeldt by letter L. En omſtandig beſchreven.*

XI. *Arcularia major*, is een kleine Slek, zoo groot als een nagel van een duim, met *De 11de ſoort, afgeteken by letter M.*

met een ſpits hoofd als een *turbo*, op den rugge geplooit, en aan de kanten van den omloop gekartelt, dik van ſchaal een vuilwit of geelachtig van koleur; de mond is ſmal met een dikke lip, waar aan ſcherpe tand jes ſtaan, en geſlooten met een dun geel dekzeltje.

*De 12de ſoort, verbeeldt by letter N.*

XII. *Arcularia minor*, is zoo groot als de nagel van een pink, van fatzoen als de voorgaande, doch met een verhevene bult, en niet gekartelt, donker grauw van koleur, doch glad en blinkende, de mond is zeer nauw met een dikke lip. De Maleijers noemen ze *Bia Totombo*, dat is, *Arcularias*, om dat men ze gebruikt tot de ſtrooije koffertjes, in 't Maleitſch *Totombo*, by de Ternatanen *Tomtomme* genaamt, dewelke vierkante koffertjes zyn, die d' Inwoonders van Ooſt *Ceram* en *Goram* van zekere bladen der boomen konſtig weten te vlechten, en boven op in zekere ryen met deze hoorentjes bezetten, het bultje afflypende, en met ſtroogaarn daar aan vaſt naajende; 't welk nieuw zynde een mooi gezicht geeft, maar geen hondert jaaren duurt, om dat het ſtroogaarn zoo licht verrot.

*Worden tot cieraat van koffertjes gebruikt.*

*De 13de ſoort, aangewezen met letter O.*

XIII. *Serpentuli*, Slangetjes, dit zyn platte ſlekken in malkander gerolt als een opgeſchote ſlang, van tweederlei gedaante, beide dun van ſchaal, met een omgeworpene lip aan den mond. De eerſte en grooter ſoort, Olyfant ſnuit, is eenpaarig bruin van koleur. De tweede is kleinder en platter met eenige zwartachtige of donkergrauwe vlammetjes. Daar is noch een derde ſoort, kleinder dan die beide, meeſt bruin en glad, die zich niet ophoud in zeewater, gelyk de voorgaande, maar op 't land in de ruigte, en by de wortelen der Boomen. Diergelyke, en noch kleinder en dikker van ſchaal en gladder, worden gevonden op den ſtrand van den Perſiſchen Golf, omtrent *Gamaron*, die wy ook gevonden hebben op *Hatuwe* van *Cerams* Noordkuſt.

*Hier van tweederlei ſlach.*

*De 14de ſoort, afgebeeldt by de letter P.*

XIV. *Cochlea terreſtris*, word hier ook onder gerekent, om dat ze met de twee voorgaande ſoorten groote gelykenis heeft, en ze word, om haare mooijigheit, onder de rariteiten aangenomen; zy is van fatzoen gelyk de gemeene ſlekken, dun en licht van ſchaal, van veelderlei koleur; de meeſte zyn licht geel, met een of meer witte banden; andere met bruine banden; zommige geheel bruin, met en zonder banden, zommige aan de bovenſte helft bruin, aan de onderſte wit of licht geel, die men niet veel vind.

*Waar van verſcheide ſoorten zyn.*

*De 15de ſoort, aangewezen met letter Q.*

XV. *Cochlea lutaria*, of Slyk-ſlekken, zyn tweederlei, groot en klein. De groote heeft de gedaante van een gemeene ſlekke, of gelyk de bovenſtaande *Vitellus*, dun van ſchaal, donkergroen met bruin gemengt, gelyk de drooge bladen van *Cotihomera*, overdwars loopen dunne geelachtige adertjes; de mond is groot en rond, geſloten met een dikachtig dekzel of langwerpig ſchildje; deze is de bovenſtaande *Onyx* N. IX. Als ze voortkruipen, ſteeken ze twee hoornen voor uit, als andere Land-ſlekken, draagende als dan het ſchild op den rug; onder hebben ze een ronden mond, waar mede zy het ſlyk en water inzuigen. De tweede ſoort is kleinder, en van het zelfde fatzoen, doch loopt ſpitzer toe. Op Makkaſſar word de eerſte ſoort *Siſſo Capong* genaamt: De tweede ſoort *Siſſo Potir*: op Tomboeko, *Wonko* of *Wonke*: op Baliſch, *Kakol*. Men graaft ze beide op *Makaſſar* uit het ſlyk in de ryſtvelden, op *Tombocko* ook uit de ſlykerige oeveren der revieren, daar ze zoo groot worden als een kleine vuiſt; zy hebben goed vleeſch om te eeten, worden in water gekookt, en het vleeſch daar uit gehaalt met een Limoen-dooren, doch men kan ze ook uitzuigen, om dat haare ſpitzen gemeenlyk afgebrooken zyn; haare dekzels zyn aldaar een gebruikelyk reukwerk, hoewel beide ſlecht, en by gebrek van ander *Unam*; doch de kleine worden voor beter gehouden De kleine is op Tombocko doorenachtig, en word genaamt *Senipa*, in water-bakken kan men ze levendig houden en over zee voeren.

*Waar van 2 ſoorten.*

*Haar benaming.*

*En waar zy gevonden worden.*

*Zyn goed tot ſpyze.*

*Op Makkaſſar zyn 3 ſoorten van deze Land-ſlekken.*

De Makkaſſaarſche *Siſſo* is driederlei. De eerſte en grootſte genaamt *Siſſo ſalombe*, heeft de grootte van een kleine vuiſt, is glad en zwart, doch tegen het licht gehouden ziet men twee of drie zwarter ſtreepen daar doorgaan; haar ſchild is gefatzoeneert als een oor, dik en beenhard, buiten doodsbruin, van binnen donker paerlemoerachtig, tot reukwerk niet bequaam. 2. *Siſſo capong* is de middelbaare ſoort; en de *Siſſo potir* de kleinſte, met een ſpitze tuit, wiens dekzel is een ſlechten *Unam*.

Het

N

C

Q

I

A

N°. 1

B

D

F

E

L

O

P

K

R

M

G

H

Het dekzel van de groote *Cochlea Lutaria*, is langwerpig als een ſtompe halve maan, ter dikte van een mes, van buiten vuil grauw, van binnen witachtig als ongepolyſt zilver blinkende; aan de ſlykerige rivieren zakken ze zoo diep in het ſlyk, dat ze den harden grond raaken, hoewel men ze ook aan de klippen vind, die omtrent zulke ſlykerige plaatzen ſtaan. Men kan ze uit het Griekſch *Pomatias* toenoemen, dat is, Dekzel-ſlekken, dewyl ze alleen onder alle Land-ſlekken een dik dekzel hebben; men vind ze op *Celebes*, *Java*, *Baly*, en *Sumatra*, overal in de ſlykerige ryſtvelden, daar ze zoo groot zyn als een vuiſt; als de ryſtvelden indroogen, verbergen ze zich in den droogen ſlyk, daar ze dan blyven, tot de regen oogſt weêrkomt. Zy zyn goed om te eeten, als men ze in water kookt, of op de koolen braadt, de voorſte ſpits ofte ſtaert eerſt in ſtukken ſlaande, dan kan men ze gemakkelyk uitzuigen, of met een Limoen-dooren uitbaalen; in water-bakken gedaan, kan men ze levend houden, over zee voeren, en in andere vyvers verplanten, gelyk de Romeinen eertyds met diergelyke ſlach deden, die ze uit Africa lieten haalen; zy worden inzonderheit gezond gehouden voor koortzige menſchen, en die een begin van de teering hebben. Diergelyke ſlekken zyn my gebracht van *Coetſchien*, en vallen, naar myn giſſing, mede op *Ceilon*, over al in de moeraſſige ryſtvelden, en worden veel tot ſpyze gezogt.

*Waar die gevonden worden.*

*En hoe zy zich verbergen.*

*Zyn goed tot ſpys.*

*En konnen lang bewaart en vervoert worden.*

XVI. Onder de *Quiſquilias* van dit geſlachte, behooren noch verſcheide kleine ſlekjes en hoorentjes, geene byzondere beſchryvinge waardig; waar onder de voornaamſte zyn, die men Steentjes [*lapillos*] noemt, ſchaars zoo groot als de nagel van een vinger, met een ſpits hoofd, gelyk de *buccina*, een nauwen mond met een dikke lip; zommige bruin met witte oogjes; zommige gerimpelt en met ſtreepen aardig geſchildert; ook noch andere kleine ſlekjes, gelyk de *ſerpentuli*, doch met een verheven tuitje.

*De 16de ſoort, op de plaat XXVII. aangewezen met letter R. Waar van noch veele ſoorten.*

Cochlea Globoſa, *zyn de ſoorten, die wy* Bel hoorens *noemen, waar van ieder weêr zyne byzondere benaming heeft. De eerſte is verbeeldt op de plaat* XVII. *by letter* A. *die bekent is onder den naam van* geplekte Bel hooren, *De 2de ſoort by letter* B. *waar toe wy 'er noch een voegen, met N.* 1. *zynde de* geknobbelde Bel hooren, *die zelden voorkomt. De 3de ſoort by letter* C. *die genaamt word de* Patrys hooren, *ook wel het* Kivits ei. *De 4de ſoort by letter* D. *word by ons geheeten de* Ajuin-ſchil. *De 5de ſoort is by* E. *afgebeeldt. De 6de ſoort met letter* F. *is de* Knol bel *of* Knol hooren *genaamt. De 7de ſoort word by letter* G. *een* Agaatebakje, *ook wel het* Kivits ei *genaamt; waar van letter* H. *eene aan de mond zyde vertoont; van deze zyn veele ſoorten, waar onder eene heel wit. De 8ſte ſoort met letter* I. *die wy de* Toveraar, *ook wel de* Toover-ſlak *noemen. De 9de ſoort by letter* K. *deze is by ons bekent met den naam van den* Peer hooren: *by word ook de* Spanſche vyg, *wegens zyne gedaante, genaamt, van welke verſcheide ſoorten zyn. De 10de is verbeeldt by letter* L. *die wy de* Wervel hooren *heeten, en word ook genaamt de* Perſpectiv hooren, *om zyn diepgaande en allenks verminderde inzigt, 't geen by van onderen heeft. De 11de ſoort met letter* M. *En de 12de by* N. *De 13de by letter* O. *die wy* Bel-ſlak *noemen. De 14de by* P. *word by ons* Poſt hooren *geheeten. De 15de by letter* Q. *is een* gebande Ajuyn-ſchil. *De 16de by letter* R. *is een andere ſoort van* Poſt hooren, *waar van 'er noch veele ſoorten bekent zyn.*

---

# XIX. HOOFTDEEL.

## *Buccinum : Bia Trompet.*

HEt zeſde en zevende hoofdgeſlacht, zyn de *Turbinata*, beide van zoo een nabuurig fatzoen, dat men veele ſoorten van het eene geſlacht voor die van het ander zoude aanzien; doch tot beter verſtand, noemen wy *Buccina* zoodaanige hoorentjes, welker tuit of *turbo* kleinder is dan 't overige van 't lyf, of immers niet veel langer; van buiten meerendeels ruig, geknobbelt en geribt, van dewelke wy in dit hoodfdſtuk zullen handelen. Haare algemeene naam is in 't Latyn *Buccinum*. Maleitſch *Bia trompetta*. Amb. *Kima Tahuri*: waar door evenwel de grootſte ſoorten verſtaan worden, die men tot Trompetten gebruiken kan.

*De Buccinum beſchreven.*

I. *Buccina Aruana*, alzoo genaamt van 't Eiland *Aru*, daar men ze van daan brengt, hoewel ze mede aan het naaſte *Nova Guinea* valt, anders in de Amboinſche geweſten onbekent: dit is de grootſte en plompſte van alle, die ik gezien heb, zwaar en dik van ſchaal, ruim een en een half voet lang, en een ſpan hoog, met weinige gieren en

*De eerſte ſoort, zie de plaat XXVIII. letter A.*

een korten tuit maakende, achter met een korte ſtaert of ſnuit; over 't geheele lichaam is ze ſchilfferig of geborſten, wit en zonder glans; het dekzel is een dunne *Blatta*, langwerpig en zwartbruin, word onder de beſte *Onyx* gerekent, boven Hooftdeel XVII. Soorte V. vermeldt.

*De 2de ſoort, zie dezelve plaat letter B.*

II. *Buccinum Tritonis*, is naaſt de voorgaande de grootſte en ſchoonſte van de *Turbinata*, die eigentlyk de naam toekomt van *Bia Trompetta*, *Krang Seroney* en *Kima Tahuri*, gelyk men de *Tritones*, of Watermannen ſchildert: onze Duitſche noemen dezelve Kinkhoorens; andere Schryvers *Turbo magnus*: zy gelykt meer naar een *Turbo* dan naar een *Buccinum*; zy is rond en dik van lyf, in een langen tuit eindigende, zonder ſtaert, effen en glad van buiten, doch de bovenſte randen van de gieren zyn gekartelt, als of ze met verſcheiden ſnoeren van *Paternoſters* belegt waaren: over 't geheele lyf zyn ze aardig geſchildert, gelyk Hoender-veeren, of noch nader gelyk Turkſch papier, en daarenboven ſchoon blinkende; de mond is wyd en rond, zyn rand aan de rechter zyde gekartelt, en met tanden verciert; van binnen zyn ze ſchoonlicht, of vuurrood, glad en blinkende als porſellein; het Dier heeft een grof ſterk vleeſch, ter dikte van een arm, rimpelig als de hals van een Schildpad, bruin en ros geſpikkelt, waar aan vaſt is een langwerpig ſchild, 5 duimen lang, 3 breed, en een mes dik, het welk is de *Onyx*, die boven Hooftdeel XVII. Soorte IV. ſtaat beſchreven.

*Haare benaming.*

*Gedaante.*

*Koleur.*

*En grootte omſtandig beſchreven.*

De grootſte van deze ſoorten zyn ruim 1½ voet lang, 6 of 7 duimen hoog, haare ſpits is meeſt een weinig afgebroken, en over 't lyf bezet met witte en roode grove ſtipjes, die men met een pennemes afſchrappen moet, na dat zy eerſt met ſterkwater vermurwt zyn. Deze worden onder de voornaamſte Rariteiten gerekent, en zoo zy zuiver zyn, gelden ze gemeenlyk zelfs in deze Eilanden het ſtuk een Ryksdaalder. In *Amboina* zelf vind men ze weinig, maar zy komen meeſt uit de Zuidooſterſche Eilanden; zy houden zich diep in zee, en kruipen zomtyds in de Viſchfuiken, gelyk ik 'er een op *Hitoe* gekregen heb van 't grootſte ſlag, die den hals uitſtrekt zoo dik als een been; en als ik het ſchild wilde afſnyden, trok het Beeſt my de hand en 't mes naar binnen toe, zoo dat ik genoeg te doen hadde, dat harde vleeſch te doorſnyden. De *Alphorezen* van *Ceram* gebruiken deze Hoorens tot hunne Trompetten, maakende in de middelſte kring een gat, daar in zy blaazen, welk geluid zeer ver gehoort word, en op welke de nabuurige *Negoryen* t' zaamen moeten komen, diergelyke hoorne Trompetten gebruiken ook de *Tartars* in hunne Legers, gelyk men vind by Vader *Martinus* in zynen Tartariſchen oorlog, en 't welk my ook van de Chineſchen verhaalt is.

*Hoe ze gezuivert worden.*

*Waar zy zich onthouden.*

*Zyn heel ſterk.*

*En worden de hoorens tot trompetten gebruikt.*

Het dier heeft achter een roodachtig vleeſch, of liever vet, bequaam om te eeten, maar het voorſte is te hard; in de maag vind men ſtukjes van ſchulpjes, koraal en keiſteentjes.

*Worden ook kinkhoorens genaamt, en waarom?*

De naam van Kinkhooren hebben ze gekregen, om dat ze kinken of een ſuiffen veroorzaaken, als men ze met den mond tegens de ooren houd, de gemeene man malkander wys maakende, dat dit een vaſt kenteken van de oprechte is, quanſuis om dat men daar in hoort het ſuiffen van de wilde zee: Evenwel loopt hier een misſlag onder, want dit ſuiffen word men niet alle dagen of alle uuren gewaar, maar alleen over dag, wanneer de lucht bewogen word door wind, regen, of ſtemmen der menſchen; daarentegen by ſtille nachten, zal men geen ſuiffen vernemen, en niettemin zyn ze van de oprechte. In Europa maaken ze malkander ook wys, dat het voor koortzige menſchen gezond is, water uit deze Hoorens te drinken. Noch hebben ze eene zeldzaame eigenſchap, doch met eenige andere Hoorens gemeen, dat ze by langduurig regenachtig weêr zoodaanig zweeten, dat 'er de druppels op ſtaan, 't geen ik ervaren heb aan zoodaanige, die ik al over de 16 jaaren bewaart had; en dit gebeurt t' elkens al weder, als de regen komt, ſchoon men ze zelfs dagelyks droog afveegt.

*Doch tegen geſproken.*

*Zy zweeten by regenachtig weêr.*

*Hoe men dezelve lang goed kan behouden.*

Om hunnen levenden glans te onderhouden, moet men ze zomtyds, immers alle twee jaaren, eens in zout water eenige uuren laten leggen, 't welk men noemt: *de Hoorentjes te drinken geven*; daar na moet men ze met verſch water afſpoelen, in de

zonne

A

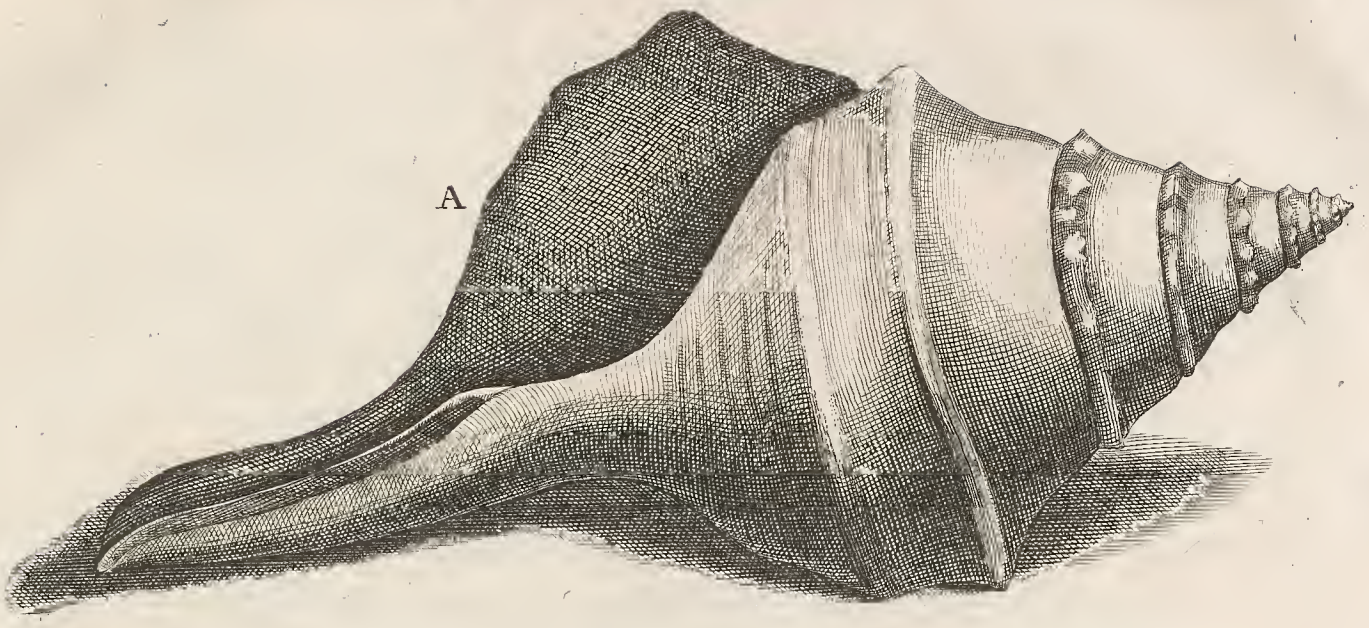

B

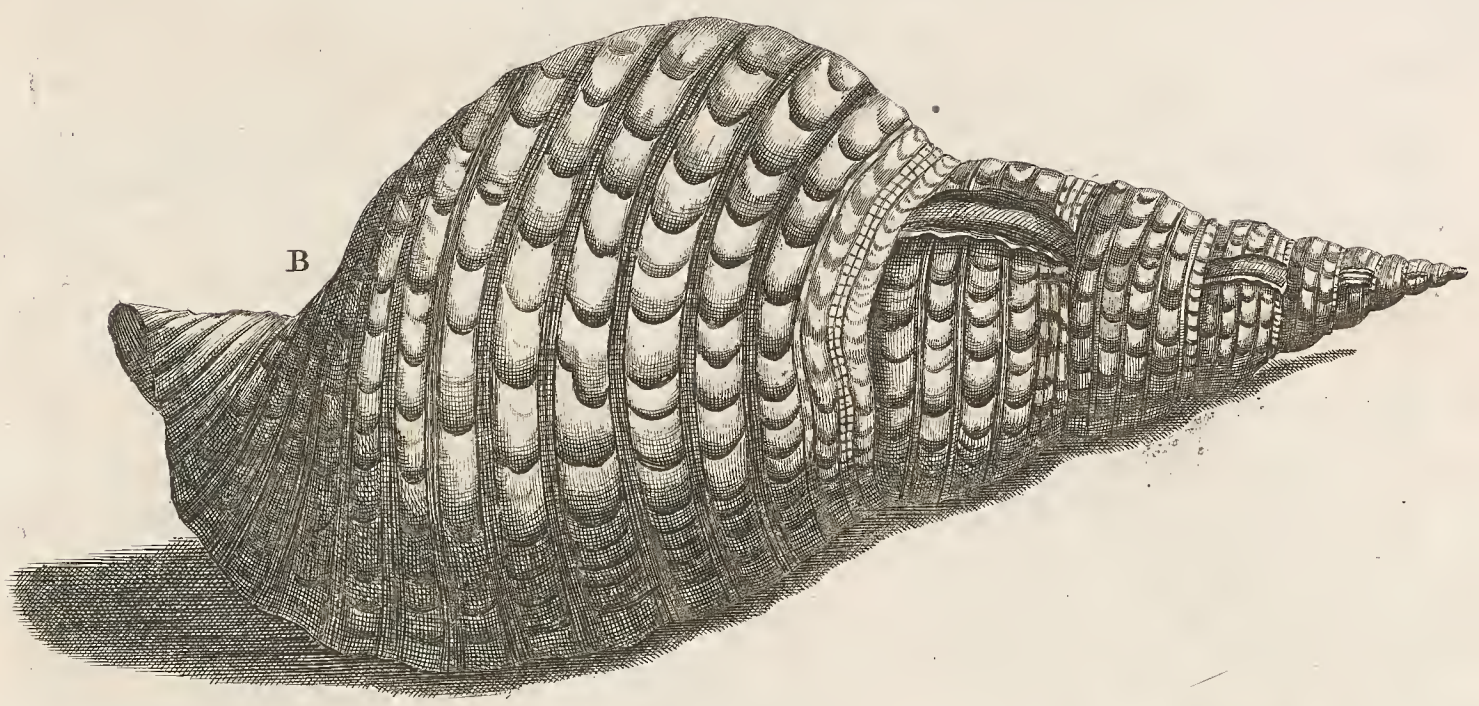

N°. 1

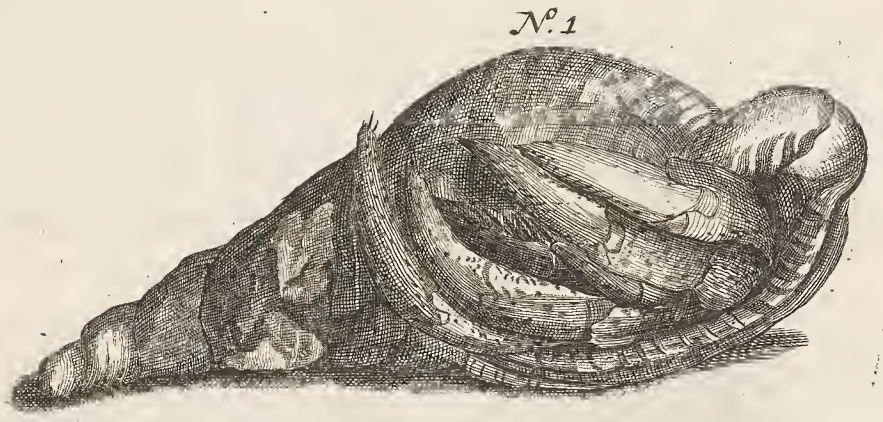

D

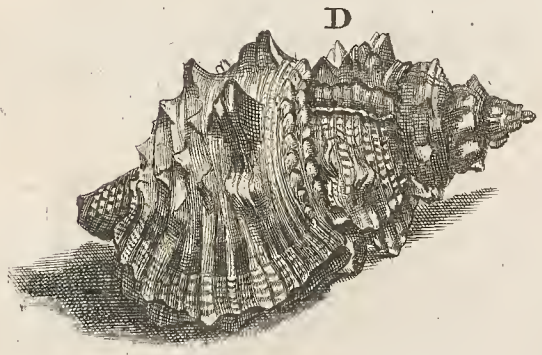

C

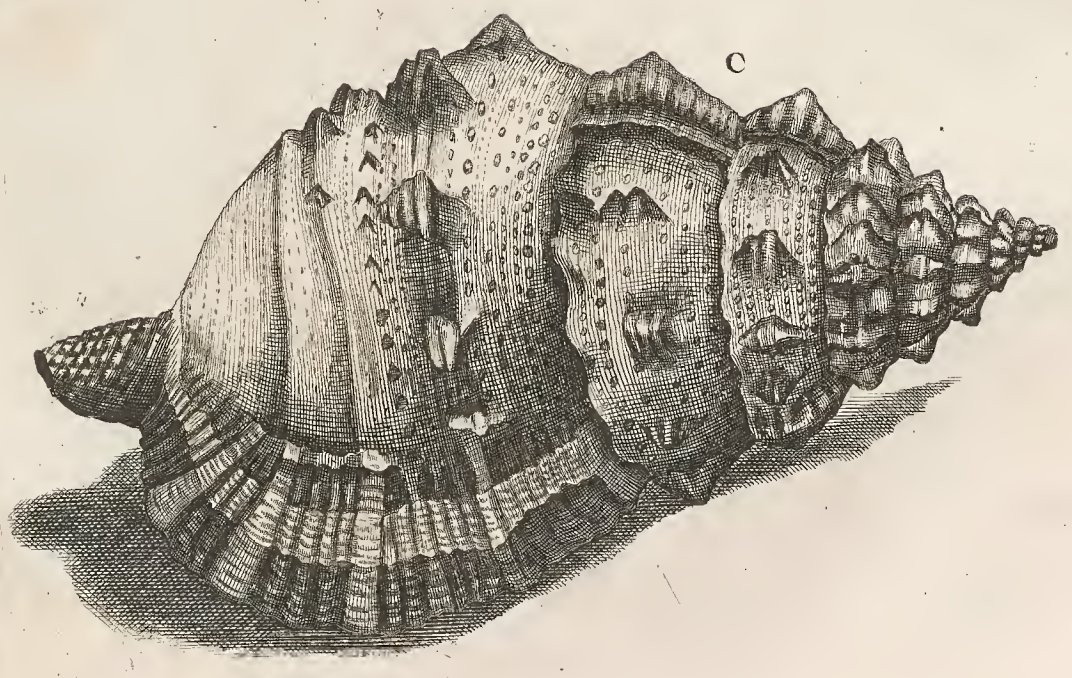

zonne droogen, en met een wolle lap zagtjes en lang wryven, tot ze warm worden, waar door ze zoo glimmend worden als een ſpiegel. Deze *Buccina Tritonis* hiet op 't Chineeſch *Tsjanku*, of *Tsjaku*; op de Eilanden *Liukieuw*, of *Lequeos*; van waar ze de Tartars haalen om Trompetten van te maaken. *Haar benaming in verſcheide taalen.*

*Hiſt. Antill. Lib.* 1. *Cap.* 19. *Art.* 8. noemt alle Kinkhoorens *Cornets de mer*, waar onder ik door de witte, welke het yvoor gelyken, de *Subulas*, of Marrelpriem verſta; maar de gedaante van de *Trompette Marine*, of zee Trompet, is onze *Buccina Tritonis*.

III. *Buccina tuberoſa*, of geknobbelde Kinkhooren, is veel kleinder dan de voorgaande, in 't gemeen een hand lang, over 't lyf geheel rimpelig, en met knobbelen bezet, zonder eenige glans of mooijigheit, vuilwit van verwe, echter, wegens zyne zeldzaamheit, onder de Rariteiten getrokken, doch van binnen is hy ſchoon wit als Porſellein: men noemt hem *Hector*. *De 3de ſoort, aangewezen met letter C.*

IV. *Buccina tuberoſa rufa*, rood geknobbelde Kinkhooren, deze is noch korter dan de voorgaande, mede geheel knobbelig en rimpelig, met het zeegruis of kalk zeer bezet, en dieshalven moeijelyk om ſchoon te maaken; ros van koleur, met zwarte plekken op de knobbelen; de mond is rond, aan de kanten zeer gefornſt, en beſloten met een dun donker bruin dekzel, gelyk ook de voorgaande; beide zyn ze tot reukwerk niet gebruikelyk; men vind ze weinig, en meeſt op zoodanige ſtranden, daar groote keiſteenen zyn. Op *Tombucco* of *Celebes* Ooſtkuſt, word deze zoorte eigentlyk *Honka* genaamt, en zeer gezocht van haare voorvechters, als ze ten oorlog willen gaan, niet zonder overgeloof: want zy moeten van buiten bruinrood en van binnen ſchoon vuurrood zyn; de knobbels omtrent den mond moeten ook op zekere manier met malkander overeenſtemmen: waar in ze dan Gengber met noch eenige andere worteltjes, als ook briefjes met characters getekent ſtoppen, en binden ze dan in hunne gordels om de lendenen vaſt, geloovende, dat ze als dan gelukkig en onquetsbaar in den Strijd zullen zyn; hier door worden ze zoo ſtout, als den Griekſchen held Ajax voor Trojen, waarom wy dit Hoorentje den bynaam van *Ajax* gegeven hebben; gelyk het voornoemde wit geknoopte den toenaam van *Hector*. *De 4de ſoort, afgeteekent by letter D.* *Vreemd by geloof der Indianen.*

V. *Pſeudo Purpura.* Baſtaard Purperſlek. Deze noem ik zoo, om dat ze eenigzins de gedaante heeft van de Purpurſlekke uit de Middelanſche zee, en van binnen een rood bloedig vleeſch heeft, gelyk men aan geen andere Slekken ziet; doch of daar in een rood bloed of zap te haalen zy, waar mede men zou konnen verwen, is noch niet onderzocht; zy heeft een gemengt fatzoen, van een *Murex* en *Buccinum*, zoo dat men ze onder die beide geſlachten kan brengen; zy is 5 en 6 duimen lang, van vooren uitgeſpitſt met veele gieren, en achter met een merkelyke dunne ſnuit; de bovenſte gieren der randen zyn met knobbelen bezet, zomtyds zoo ſcherp als ſtompe doornen; het overige van de ſchaal is effen donkergrauw, of aardverwig, zonder glans; en als men het bovenſte vliesje afſchraapt, ('t welk niet licht te doen valt) is de ſchaal wit, met zwartachtige draaden over dwars; de rand van den mond is dun, met ſcherpe tanden gezaagt; tegen over is hy glad en purperverwig; de binnenſte vlakte des Hoorens is met dunne ribbetjes gevoorent: het Dier daar in, is hard, en rood als rauw vleeſch, goed om te eeten; draagt op het hoofd een langwerpig ſchildje, een lid van een vinger lang, en krom als een klauw van een beeſt, net ſluitende op den mond, buiten vuilgraauw en effen, binnen donkerbruin en wat gerimpelt. Dit dekzel is van de beſte *Onyx marina*, by de Maleijers *Unam Caſturi*, dat is, *Onyx moſchata*, genaamt, om dat ze voor de welriekenſte van alle *Unams* gehouden word naar 't gemeene gevoelen, maar niet naar 't myne; want zy riekt naar niets minder dan naar *Moſchus*, maar wel naar gebrande Garneelen met barnſteen gemengt, en ik zoude den *Unguis* van de eerſte ſoorte voortrekken, of deze moeſt in andere landen beter zyn dan de Amboinſche. Zy is beſchreven in 't XVII. Hooftdeel, de II. Soort. *De 5de ſoort, is verbeelde op de plaat XXIX. by letter E.* *Haar gedaante.* *En koleur beſchreven.* *Zy zyn goed tot ſpyze.*

Deze Hoorens vind men redelyk veel in den Amboinſchen Inham, aan de Noordzyde, *Waar zy gevonden worden.*

zyde, en zy komen met troepen by malkander voor den dag, maar in zekere maanden, en vertrekken dan wederom naar de diepte. Die men tot Rariteiten bewaaren wil, moet men van het bovenſte vliesje niet berooven, want anders, door dien men het zelve nooit geheel af kan lichten, ſchynen ze ſchurft te zyn.

*De 6de ſoort, is op dezelve plaat met letter* F. *aangewezen.*

*Haar gedaante beſchreven.*

VI. *Fuſus*, een Spil; dit is een langwerpig Hoorentje; wiens bovenſte helft is een *Turbo* of Kegel, daar de gieren met diepe klooven onderſcheiden zyn, en daarenboven gevoorent, hebbende op de midden van ieder gier een uitſteekenden vooren, gelyk een naad; de andere helft is een lange en ſmalle ſnuit, van binnen hol als een pyp, en aan 't einde een weinig gekrult; over 't lyf is de geheele Hoorn vaal, zonder glans, en met een dun vliesje bekleedt, het welk daar niet af te ſcheiden is; maar de ſpits, en het einde van de ſnuit zyn zwartachtig; de mond is klein en rond, geſlooten met een rondachtig ſchildje, dat zwartbruin is, doch tot reukwerk niet gebruikelyk: Eerſt uit zee komende, zyn ze met eene wolachtigheit bekleedt, die zich licht laat afwryven.

*De 7de ſoort, zie haar by letter* G. *afgebeeldt.*

*Hier van een 2de ſoort.*

VII. *Fuſus brevis*, Stompe Spil, verſchilt niet veel van de voorgaande, behalven dat ze dikker van lyf zyn, en een dikke korte ſnuit hebben, langs de gieren met knobbelen bezet, donkergrauw en gevoorent als de andere. Een tweede ſoort hier van is rond van gieren, zonder knobbelen: haarer beider ſchilden zyn van buiten ruig met kringen afgedeelt, en eenigzins tot reukwerk dienende; hoewel ze in 't Hoofdſtuk van de *Unguis Odoratus* niet gemeldt worden.

*Haar lengte en dikte.*

De rechte Spil is 9 en 10 duimen, de ſtompe Spil 4 en 5 duimen lang; in de midden ſchaars een duim dik, aldus genoemt naar de gedaante van een ſpil, en word weinig gevonden.

*Worden zelden gevonden.*

Daar is noch een andere zeldzaamer ſoort, die niet voor den dach komt, als wanneer 'er eene by geval in een viſchfuik kruipt, want ze houd zich op in de diepte. Zy is grooter dan een gemeene Spil, mede gevoorent en ganſch wit, langs de gieren met knobbelen of bulten, die omtrent de ſpits wat ſcherp zyn.

*De 8ſte ſoort, word aangewezen met letter* H.

*Waar van verſcheide andere ſoorten.*

VIII. *Buccinum piloſum primum ſive craſſum*, in 't Neêrlandſch, Haairige Diklipjes, of Baertmannetjes; deze zyn van verſcheide gedaante, alle met een korte dikke ſtaert, en een breede gekartelde lip, over 't geheele lyf gevoorent, en met verſcheide ryen van borſtels bezet, ruig en zonder glans: De eene ſoort is rondachtig van gieren, aan de zyde tegen den mond overſtaande, met een dikke uitſteekende naad: Een ander ſoort is niet alleen gevoorent, maar ook met knobbelen en bulten bezet; de mond is klein, van binnen ros, en geſloten met een dekzel als een *Unguis.*

*De 9de ſoort.*

IX. *Buccinum piloſum tenue*, is niet boven twee duimen lang, dun van ſchaal, mede gevoorent, en met lange weeke haairen bezet, die in ryen aan malkander vaſt ſtaan, en licht af te wryven zyn, daar de voorige vaſt ſtaan: men houd ze voor het wyfje van de eerſte.

*De 10de ſoort, op dezelve plaat by letter* I.

*Is een ſchoon huis.*

*Doch heeft een ſlechte Inwoonder.*

*Is vergiftig.*

*En word echter gegeeten*

X. *Mitra papalis*, de Pauskroon, is een langwerpig glad Hoorentje, van een byzondere gedaante; want de eerſte gier is zoo lang als al 't overige lyf, langwerpig als een rol, ganſch zonder ſtaert, over 't lyf wit, maar dicht bezet met roode droppels, die eenigzins in ryen ſtaan, en waar van de meeſte vierkantig zyn, als of het koſtelyke ſteenen waren aan eenen Paus-kroon: de bovenſte kanten van de gieren zyn mooi gekartelt of getandt, gelyk ook de lip van den mond. Deze Hoorn heeft een ſchadelyk Dier tot zynen Inwoonder, hard, taai, wit en ſlymerig van vleeſch; in zyn ſnuit, die zomtyds als een lange tong uithangt, verbergende een klein beentje, als een doorn, waar mede zy eene fenynige ſteek konen geeven, als men ze levendig in den hand houd, waar van zommige ook geſtorven zyn: het Dier zelf gekookt en gegeeten, brengt een dodelyk worgen aan, weshalven het tot de koſt verworpen is; hoewel de geringe luyden op *Kaybobbo*, een dorp van groot *Ceram*, daar zy veel vallen, dezelve zomtyds op koolen gebraden, zonder ſchade eeten: want wie zoude zeggen, dat onder zulk eene heilige Pauskroon een doodelyk fenyn ſchuilde?

*Hier van een 2de ſoort.*

De tweede ſoorte hier van is kleinder, aan de kanten fyn of weinig gekartelt, en

de

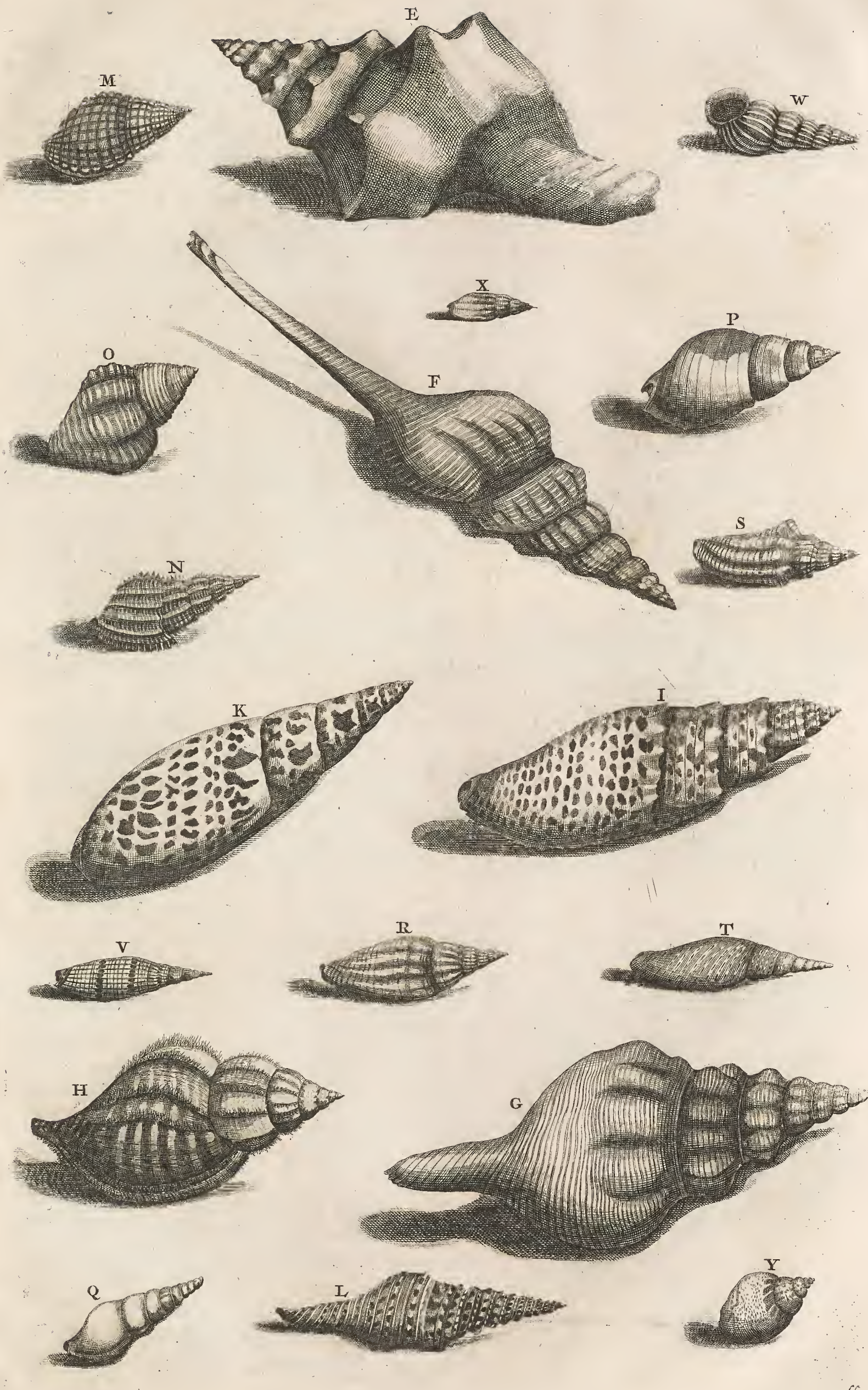


ff

de droppels zyn bruinrood, die men bruine Pauskroonen noemt. Een derde ſoort blyft klein, omtrent een halve vinger lang, meeſt rood, met witte vlammen, en diep gekartelt of getandt langs den omloop der gieren: de twee eerſte ſoorten zyn zeldzaam; maar de derde is gemeen. *Als mede een 3de ſoort.*

XI. *Mitra Epiſcopi*, een Biſſchops-mijter, is van de voorige gedaante, doch ſmaller en langwerpiger, zonder tanden aan de gieren, behalven aan den mond, daar ze ſcherp getandt is; over 't lyf glad, met groote roode plekken geſchildert, zoo dat het rood even zoo veel is als het wit: In 't vleeſch ſchuilt mede het voornoemde fenynig beentje, waarom men ze in de koſt myden moet: Ze is lang 4 en 5 duimen, en ſchaars een duim dik; het vleeſch van 't Dier verrottende, verandert in een zwart ſlym; als inkt. Ze is gemeen op den ſtrand van *Kaybobbo*. Men vind 'er noch een kleinder ſoort, ſchaars een pink lang, over 't lyf wat gevoorent, en brandverwig; waarom men ze brandige Pauskroonen noemt. *De 11de ſoort word verbeeldt by letter K. Haar gedaante beſchreven.*

XII. *Turris Babylonica*, Babyloniſche Toren: Deze loopt met veele gieren in een ſpitze kegel toe, gelyk een *Strombus*, achter met een ſtaert of ſnuit, langs de gieren diep gevoorent, waar van een langs den rugge uitſteekt; de grond is wit, met veele zwarte puntjes, die deuren en venſters verbeelden, gelyk men die aan de Babyloniſche Toren ſchildert. Dit Hoorntje heeft ook een zeker geſlachtteken, te weeten, dat het boven in den hoek een keep heeft, als of 'er een ſtuk uitgebroken was; het dekzel van den mond is een zwartbruine *Unguis*: Het heeft noch twee kleine ſoorten; waar van de eene kleine bleeke puntjes heeft; de andere is meeſt zwart; van gedaante komen ze met de bovenſtaande Spil over een, behalven dat ze kleinder en geſtipt zyn. *De 12de ſoort, is op dezelve plaat aangewezen met letter L. Deze vergeleken by de Babyloniſchen Toren; waarom by zoo ook genaamt word.*

XIII. *Buccinum granulatum planum*, is ſchaars een pink lang, de onderſte of eerſte gier is breed, uit den ronden wat plat gedrukt, met twee uitſteekende naaden; d' eene aan den mond; d' ander daar tegen over: voorts over 't geheele lyf bezet met ronde korrels, die in ryen ſtaan, en zomtyds *Paternoſters* verbeelden, zynde de meeſte wit; de middelſte, een band uitmaakende, zyn rood en zwart. Aan de verſche ziet men korte en ſtyve haairtjes in de langte tuſſchen de korrels ſtaan. *Waar van nog 2 onder ſoorten zyn. De 13de ſoort.*

XIV. *Buccinum granulatum rotundum*, is een enkelde *Turbo*, rond van lyf, en zonder naaden; ook doorgaans met ronde korrels bezet; eenparig vuilwit, zonder banden. *De 14de ſoort, word aangewezen met letter M.*

XV. *Buccinum aculeatum*, is omtrent een halve vinger lang, en over 't geheele lyf ſteekelig; dwarsover de gieren ſtaan ruige ribben; daarenboven is hy gevoorent, lichtbruin van koleur. *De 15de ſoort, met letter N.*

XVI. *Buccinum undoſum*, is een kort bultig Hoorntje, een lid van een vinger lang, dik van ſchaal, met 5 ruggen dwars over de gieren, verbeeldende eenige zeebaaren, en langs de gieren diep gevoorent; aan den mond met ſcherpe tandjes: De ruggen zyn zwart of brandverwig, het overige is vaal. Een tweede zoort daar van, is meeſt rond, zonder baaren, doch mede gevoorent, en bezet met een wolachtigheit, die daar vaſt aan kleeft. Een derde beſtaat meeſt uit een groote ronde gier, achter met een kort rond ſtaertje, dun van ſchaal, en omgeeven met veele ribben, als draaden daar omgebonden; deze is zelden te vinden; maar de twee eerſte zyn gemeen. *De 16de ſoort, is verbeeldt by letter O. Hier van een 2de ſoort. Derde ſoort.*

XVII. *Buccinum lineatum*, is mede een enkelde en effene *turbo*, ſchaars een pink lang, omringt met zeer fyne of kleine zwarte ſtreepjes, als of 'er zwarte draaden omgewonden waaren: de ſchaal is ligt, met kleine tandjes aan den mond: In haar vleeſch heeft ze mede dat fenynig doorntje, gelyk de Pauskroonen, waar voor men zich wachten moet, op dat het niemant in de hand quetze. *De 17de ſoort word aangewezen door letter P.*

XVIII. *Digitellus*, het Vingertje, is ook maar een halve vinger lang, dik van ſchaal, en lip, achter met een kort ſtaertje, over 't geheele lyf korrelig, vaal, en zomtyds met eenige banden: De voorſte *turbo* ſtaat altyd wat krom, en zyn ſpits is ſtomp, waar door het een vingertje gelykt, het welk naar iets wyſt. Een tweede kleinder ſoort, is glad, wit, en blinkende als porzelein: deze word zelden gevonden. *De 18de ſoort met letter Q. Hier van een 2de ſoort.*

*De 16de soort, is getekent by letter* R.

XIX. *Turricula*, het Torentje. Mal. *Bia bidji gnemon*: Dit is een byzonder fatzoen onder de *Buccina*, langwerpig, onder en boven toegeſpits, waar van de onderſte gier zoo lang is, en meermaalen langer dan de verdere *turbo* of ſpits; de ſchaal is dik, aan den rand van den bovenſten gier een weinig geplooit, en overdwars met zeer kleine vooren: zommige zyn ros of geel over 't geheele lyf: zommige hebben roode en zwarte banden: zommige zyn doorgaans een weinig geplooit, met en zonder banden. De kleinſte ſoort daar van is wederom effen, of aan de randen een weinig geplooit, en zwartachtig van koleur; de mond is langwerpig; nauw als een ſcheur, en het Dier heeft geen been noch dekzel.

*Van deze zyn veele ſoorten, en verſcheide gekoleurt.*

*De 20ſte ſoort, is afgebeeldt by letter* S.

XX. *Turricula plicata*, geplooide Torentje, deze is dikker van lyf en ſchaal, meeſt grauw, met uitſteekende plooijen als ruggen, en overdwars gevoorent, zoo dat ze ganſch rimpelig en ruig zy: doch hier by komt noch een ſoort, die wat ſlechter is, maar deſſelfs ruggen loopen ſcherper toe, en hebben gemeenlyk banden: de Maleijers noemen deze tweede ſoort, *Bia bidji gnemon*, naar de gelykenis van *Gnemon*, Korrels, die by ons de olyſteenen gelyk zyn. Deze hebben veele veranderingen, die wy alle echter onder deze twee ſoorten brengen.

*Van deze zyn nog meerder ſoorten.*

*De 21ſte ſoort, met letter* T.

XXI. *Turricula filis cincta*, deze is ronder van lyf, omgeeven met zwart of bruinachtige en uitſteekende ribbetjes, als met dunne yzerdraaden.

*De 22ſte ſoort, met letter* V.

XXII. *Turricula granulata*, deze is noch kleinder, waar van de eerſte gier het meeſte lyf uitmaakt, rondom en dicht met kleine korreltjes bezet: D' eene ſoort is lichtgrauw: D' andere heeft eenige banden van roode, zwarte, en blauwe korrels, als of het *Paternoſters* waaren, gelyk men ze ook wel noemt.

*De 23ſte ſoort.*

XXIII. *Buccinum anguloſum*, ſchynt mede geplooit te zyn, doch de ruggen zyn ſmaller en ſcherper; ze is dun en ligt van ſchaal, eenpaarig donkergrauw.

*De 24ſte ſoort, met letter* W.

XXIV. *Buccinum ſcalare*, het Wendeltrapje, is een raar, klein, en wit Hoorntje, buiten omgeeven met veele plekken, die dwars aan de gieren ſtaan, als ſchubbetjes, en in ordre opgaande als een wendeltrap.

*De 25ſte ſoort, aangewezen met letter* X.

XXV. *Buccinum ſpirale*, zynde de alderkleinſte van dit geſlacht, is ſchaars een lid van een vinger lang, grauw of bruin, ruig, en gerimpelt. Deze noemt men in Portugaal eigentlyk *Bozios*, ('t welk echter een gemeene naam is van alle *Buccina*) ze worden veel in de klooſters verkocht, waar uit de Nonnen, tot tydverdryf, kranſſen en hoedbanden maaken.

*De 26ſte ſoort, is op de zelfde plaat* XXIX. *met letter* Y. *aangewezen.*

XXVI. *Buccinum foliorum*, zynde mede van de kleinſte Hoorntjes, dun van ſchaal, uit eenen ronden gier ſchielyk toeloopende in een ſpits, zoo ſcherp als een naald; langs de gieren is ze fyn geribt, groengrauw van koleur, met zwartachtige ſtipjes; den mond ſluit ze met een dun rond dekzeltje. Men vind ze by menigte aan de bladeren en takken van zoodaanige boomtjes en heeſters, die op den ſtrand waſſen, inzonderheit op het *Mangium frutícans*. De Inlanders neemen de grootſte, kooken ze, en eeten ze.

*Waar deze gevonden worden.*

Dit zeſde geſlacht heeft ook ſyne *Quisquiliæ*, of kleine ſchorri morri, van verſcheide gedaanten, die men hier en daar op ſteenige ſtranden vind, welkers gedaante uitwyſt, dat ze onder de *Buccina* behooren.

*De Tsjanko beſchreven. Is heel zwaar van ſtof.*

*Tsjanko* van de kuſt gebragt, komt met geen van de Amboinſche Hoorentjes overeen; behalven eenigzins met de *Pſeudo-purpura*, uitgezondert dat ze geen bulten, noch doornen heeft, maar rond toeloopt in een ſtompe ſpits, met een dikke ſnuit: deze Hoorn is ſchaars een ſpan lang, zeer zwaar en dik van ſchaal, te weeten, ruim een ſchaft dik; de buitenſte huid is onzienlyk vuilgrauw, met geel gemengt, hier en daar geborſten, en met afgeſprongene ſchilffers; binnen in den mond is ze Oranje-geel, doch allenxkens naar binnen witter, maar niet Paerſemoerachtig; aan de ſlinker zyde van den mond ziet men drie uitſteekende ribben, die wendeltrapswyze binnenwaarts omloopen; haar gebruik is om 'er armringen van te maaken, als men ze overdwars in ſtukken zaagt. Zy hebben een Koning, zoo men in 't gemeen gelooft; doch by nader onderzoek heeft men

*Van deze worden Armringen gemaakt.*

men bevonden, dat het een wyfje of Koningin is, van den gemeenen troep niet verſchillende; behalven dat haar gier verkeert, of naar de rechterhand omloopt, als men den mond recht over zich houd, gelyk hy aan alle andere Hoorntjes ſlinks omloopt, ten aanzien van de aanſchouwers. Naar't verhaal der Duikeren, vind men de *Tsjanki* op den grond van de zee, op zeekeren tyd des Jaars, met honderden in eenen troep over malkander vergadert, waar aan men bekent, dat ze dezen Koningin onder zich verborgen hebben, en, naar men giſt, haar als dan bezwangeren: want kort daar na vind men op dezelve plaats een raare *Melicera*, of Eijerſtok, hangende veele kriſtalachtige korrels, als druiven, rondom aan eenen ſteel in's zand oprecht, waar uit dan Jonge *Tsjanki* voortkomen. By de Inlanders is deze Koning, zoo zy hem noemen, zeer duur, geevende voor 't ſtuk wel hondert *Pagoden*, om dat hy zoo zelden gevonden word: de gemeene man mag hem ook niet verbergen, maar moet hem aan hunne Koningen leveren.

*Hebben een verkeerden omloop.*

*Waar zy zich houden.*

*En hoe zy voortteelen.*

*Zyn van een groote waarde.*

*De* Buccinum, *deze hebben, als de voorgaande, by ons andere benamingen, zie de eerſte ſoort op de plaat* XXVIII. *met letter* A. *aangewezen. De 2de ſoort by letter* B. *zyn 't die men* Trompetten *noemt, ook wel* Tritons-hoorns. *Men vind van deze heel groote, waar in omtrent de zyde aan de derde krul. of omloop een gat is gemaakt, door 't welk men ſterk blaazende een groot geluid kan maken. De Heer* vander Burch *heeft 'er ons een wat kleinder ter hand geſtelt, aangewezen met N.* 1. *waar in het geheele Dier noch is, en gelykt wel naar 't geen met* K. *en* L *op de* Vde *plaat, in 't eerſte Deel is aangewezen; doch met dit verſchil, dat de pooten en nypers wat ſcherper en dunner zyn. De 3de en 4de ſoort, met de letters* C. *en* D. *aangewezen, hebben by ons de naam van* Olykoeken, *om dat zy de koleur en gedaante daar van hebben; ja zelfs, als zy wel gepolyſt zyn, zoo is haar glans even eens, of zy met olye beſmeert waren; die by letter* D. *is een enkelde; en die by letter* C. *een dubbelde, en word ook wel de* gebulte Olykoek *genaamt: van deze zyn nog verſcheide ſoorten waar onder twee uitmunten, en zelden voorkomen; namelyk de* gefronſte, *en de* Olykoek met roſynen. *De 5de ſoort, is verbeeldt op de plaat* XXIX. *met letter* E. *De 6de ſoort, met letter* F. *die men* Spillen *ook* Tabakspypen *noemt. De 7de ſoort, met letter* G. *En de 8ſte met letter* H. *De 9de heeft geen afbeelding. Doch de 10de ſoort, is aangewezen met letter* I. *deze is de* Pauze-kroon, *een Hoorn eertyds van den eerſten rang: 't gedenkt my, dat 'er twee hondert guldens voor wierd betaalt; alhoewel nu hunne waarde wat vermindert is, zoo blyven zy noch goed, indien zy heel hoog ronde vlakke zyn, 't welk men dan* Primierkoleur *noemt; ook als hun koleur, van beneden tot boven aan den top, gelyk blyft, zonder te verminderen, die men dan* Topſchoon *noemt, en zy moeten voor al geen naaden of voorens hebben. Het* venynig angeltje, *'t geen de Schryver in deszelfs viſch aanmerkt, moeten de Roomſchgezinde liefhebberen ongemerkt laaten voorbygaan; als mede dat in de* Biſſchops mijter *is, aangewezen met letter* K. *zynde de 11de ſoort. Wy noemen die* Oranje pennen, *om dat hunne vlakken ſchoon hoog Oranje zyn: de Heeren* Feitemaas *bezitten een van deze met ſchoone Citroengeele vlakken: buiten deze zyn 'er my geene bekent. De 12de ſoort, met letter* L. *aangewezen, word by ons* Piramyde *genaamt, waar van mede verſcheide ſoorten zyn. De 13de ſoort, heeft geen afbeelding; Doch de 14de ſoort, ſtaat by letter* M. *die wy, om zyne knobbelachtigheit, de* Ryſtenbryhoorn *noemen. De 15de ſoort, met letter* N. *word het* Diſtelhoorntje *genaamt. De 16de is verbeeldt by letter* O. *De 17de by letter* P. *De 18de by letter* Q. *De 19de met* R. *die in 't gemeen* Bandpennen *genaamt worden; waar van veele ſoorten zyn. De 20ſte by letter* S. *is een ſoort van de voorgaande. De 21ſte by letter* T. *De 22ſte met letter* V. *deze word om zyn ſchoone koleur de banden de* Staaten Vlagpen *geheeten. De 23ſte ſoort heeft geen afbeelding; Doch de 24ſte by letter* W. *deze geeft ons de Schryver voor een* Wenteltrapshoorn, *alhoewel het maar een byſoort is: Met heel weinig verandering, worden op onze ſtranden diergelyke veele gevonden, en van onze Viſſchers, doch te onrecht,* Kinkhoorns *genaamt: het zou wel gevoegt hebben de rechte* Wenteltrap *hier by te zetten, maar alzoo ons, onder 't maaken van deze plaat, de afbeelding ontbrak, zoo zullen wy die op de eerſte plaats, die ons voorkomt, vertoonen. De 25ſte ſoort, word met letter* X. *En de 26ſte met letter* Y *aangewezen.*

*Van de* Tsjanko *geeft ons de Schryver geen afbeelding, doch dezelve word by ons de* Offerhoorn *genaamt, om dat de Heidenen dezelve in hunne offerhanden gebruiken, waar mede zy welriekende olye of balſem gieten (zoo men zegt.) Zy komen hier meeſt, buiten om met lompe cieraaden, en van binnen heel hol uitgeſneden, waarom men gelooven moet, dat zy tot eenig gebruik zoo gemaakt zyn. Ik heb dezelve nooit heel ontmoet, als nu by de Heer de* Jong, *die 'er eenige van Ceilon heeft gekregen, doch dezelve zyn my, om dat de plaat al gemaakt was, te laat toegekomen; waarom ik die niet het konnen laaten afbeelden: ook is hy grof, plomp, zonder koleur of eenige tekenachtigheit, en derhalven ook niet waard, om 'er een nieuwe plaat van te maaken.*

---

# XX. HOOFTDEEL.

## *Strombus. Naelde. Sipot.*

ONder het zevende geſlacht behooren de *Strombi*, dewelke zyn ſmalle, lange Hoorntjes, met veele gieren in een lange ſpits toeloopende, gelyk een houte nagel. Men noemt ze eigentlyk *Strombi*. of *Turbines*, in 't Duitſch, Naalden, of Pennen; Mal. *Bai Krang*, *Djarong* of *Sipot*. Zy zyn van tweederlei fatzoen, ſlechte, en hoekige of knobbelige. De ſlechte zyn effen van ſchaal. De gieren hebben geene of kleine keepen tuſſchen beiden, of zyn een weinig geribt, als volgt.

*De trombus beſchreeven.*

*Waar van veele ſoorten.*

De 1ſte ſoort, zie de plaat XXX. letter A.

I. *Strombus primus ſive ſubula*, een Elze of Marlpriem, deze is de grootſte van dit geſlacht, op het meeſt een hand lang, doch gemeenlyk korter, effen van ſchaal, vuilwit als yvoor, met zwartblauwe plekken of ſtreepen aan den kant der gieren: het Dier is wit, zeer hard, en taai van vleeſch, onbequaam tot eeten; het ſluit zynen mond met een dun klein dekzeltje, 't geen het Dier echter qualyk bedekt: in zyn vleeſch zit een venijnig beentje, wiens ſteeken voor doodelyk gehouden worden, gelyk het ook groote pyn verwekt, als men zich in de ſcherpe ſchaal, of in zyn ſpitze verzeert.

De 2de ſoort, zie letter B.

II. *Strombus ſecundus*, is van de voorige lengte, doch ſmalder, en niet boven een vinger dik, langs de gieren met groote zwarte droppels bezet, en de gieren puilen in de midden ook wat uit.

De 3de ſoort, verbeeldt by letter C.

III. *Strombus tertius*, is het gemeene ſlach; waar van zommige witachtig zyn, met lootverwige plekken en ſtreepen; zommige zyn wit, met zwarte ſtipjes langs den kant der gieren; andere zyn ſtomp van ſpits, als een zwik, dat men in een vat ſteekt; wederom andere hebben roſſe en kromme ſtreepen, als of 'er verwart garen oplag.

De 4de ſoort, by letter D.

IV. *Strombus quartus*, is lichtbruin, met groote witte oogen, en de gieren puilen mede in den midden wat uit; zyn zeer zelden te vinden.

De 5de ſoort.

V. *Strombus quintus*, is ligt van ſchaal, lichtrood of vuurwerwig, met witte ſlangetjes, ook zelden te vinden

De 6de ſoort, by letter E. verbeeldt.

VI. *Strombus dentutus*, gekartelde Naalde, is mede lichtbruin, en aan de kanten der gieren met ſtomp tandjes, en langs de gieren met dunne ſtreepen verziert.

Van de Eilanden *Luſſapinjos* brengt men noch een raare Marlpriem, langs de gieren getandt of gekartelt, gelyk de voorgaande, doch van koleur bleekgeel, als vuil yvoor, met heel kleine ſtreepen, en daarom genaamt de yvoore Marlpriem.

De 7de ſoort, by letter F.

VII. *Strombus ſeptimus*, is een pink lang, en een ſchaft dik, dwars over de gieren met fyne groeven, gelykende een Eenhooren.

De 8ſte ſoort, by letter G.

VIII. *Strombus octavus ſive Lanceatus*, Piekenier, is een kleine en ſmalle Naalde, wit en glad, langs de gieren ſtaan veele zwarte ſtreepen overend, als of men een deel opgerechte pieken zag.

De 9de ſoort by letter H.

IX. *Strombus nonus ſive granulatus*, gegranuleerde Naalde, is een klein goetje ter groote van Naainaalden, beneden een ſtroohalm dik, met veele korreltjes bezet; zommige ook geribt en gekartelt, van verſcheide fatzoen.

De 10de ſoort, by letter I.

X. *Strombus chalybus*, Zeilnaalden, zyn de kleinſte van dit geſlacht, een weinig hoekig, doch gevoorent: zommige heel blauwachtig, als geblauwt ſtaal: zommige met witte en zwarte ſtipjes.

De 11de ſoort, by letter K.

XI. *Strombus caudatus albus*, witte Tuitjes, zyn als andere Naalden, doch hebben achter een omgekromden ſtaert; de witte zyn dwars over de gieren gevoorent, en hoe meer voorens zy hebben, hoe raarder zy zyn, ſluitende haaren mond met een dun geel dekzeltje; zommige zyn geheel wit; zommige met fyne, zwarte, of bruine ſtreepen omvangen, die de raarſte zyn; een derde ſoort is geheel ruig, en gekartelt, ja ſchier ſteekelig.

De 12de ſoort, by letter L.

XII. *Strombus caudatus granulatus*, is ganſch korrelig; zommige geheel grauw; zommige hebben de grootſte korrels wit, dewelke fraaijer zyn. Men noemt deze beide ſoorten Tuitjes, naar de gelykenis van een tuit aan een Schenkkan.

De 13de ſoort, by letter M.

XIII. *Strombus tympanorum*, of *Tympanotonos*. Neerd. Trommelſchroeven, naar de gelykenis van het houtje, waar mede de Tamboers hunnen trommel ſpannen; haare gieren zyn met keepen onderſcheiden, en daarenboven geript, eenpaarig taneit van koleur, en zonder tuitje, doch een raarder ſoort hier van is geheel wit; deze zyn die raarſte onder dit geſlacht, immers op *Amboina*; maar worden ook gevonden op de Zuidzyde van *Ceram* in den Landſtreek van *Kellimoeri*: mooijer, en grooter vallen ze op *Java*, en *Sumatra*.

De 14de ſoort, by letter N.

XIV. *Strombus tuberoſus*, geknobbelde Tuitjes, is de eerſte onder de hoekige Naalden, vol groote knobbels, en aardig geſchildert met zwarte plekken en ſtreepen.

XV. *Strom-*

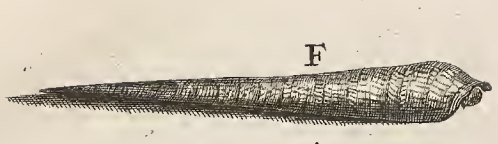
F

I

P

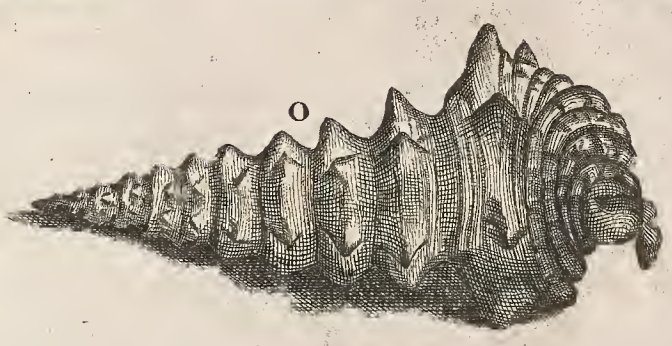
O

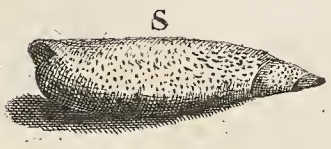
S

T

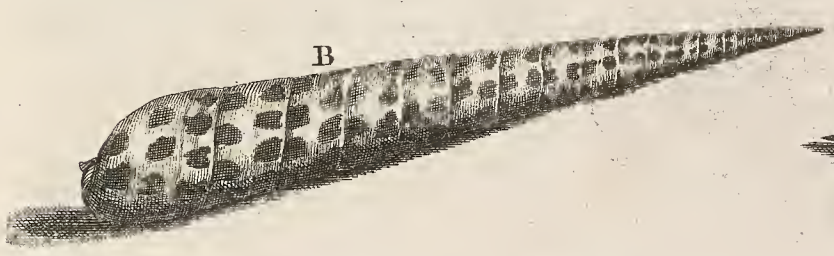
B

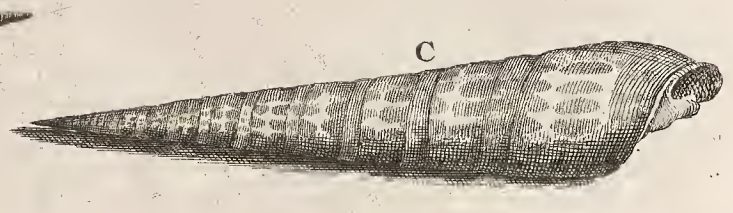
C

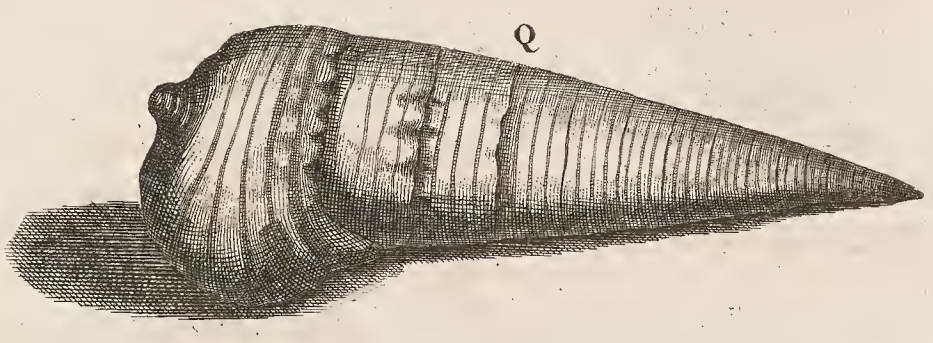
Q

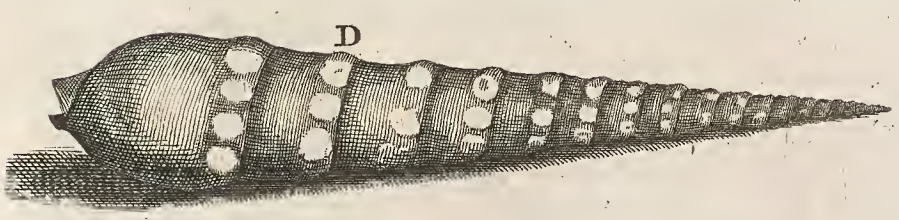
D

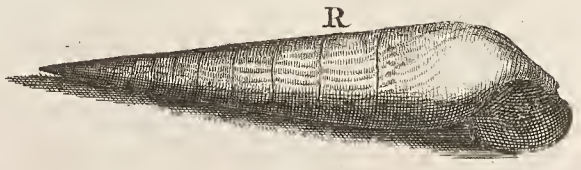
R

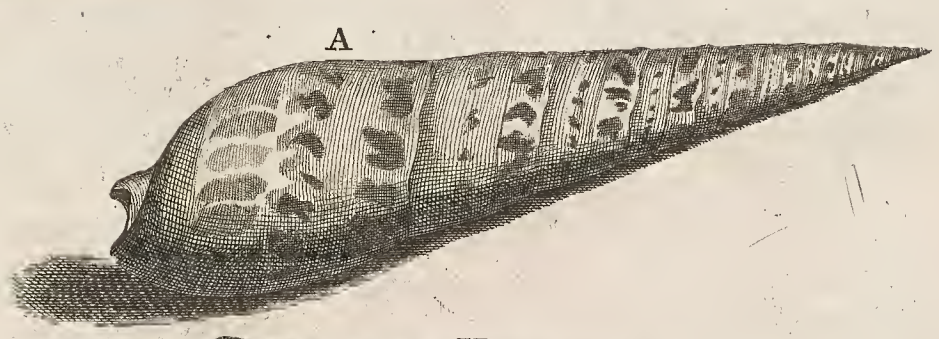
A

H

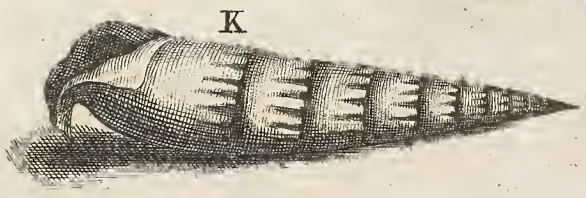
K

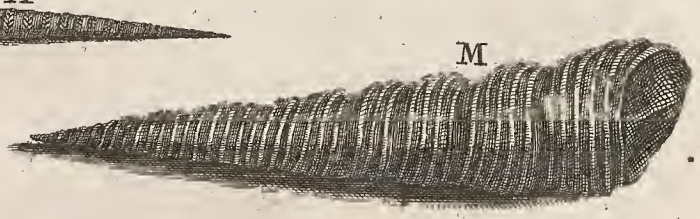
M

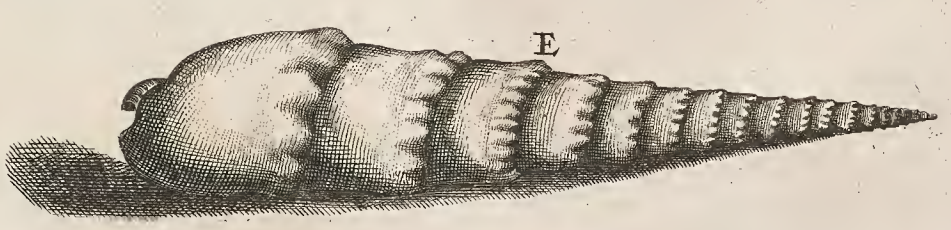
E

L


G

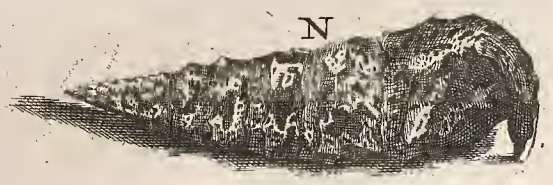
N

XV. *Strombus anguloſus*, ruige Trommelſchroeven, deze zyn zeer ruuw van fatzoen, niet alleen knobbelig en gehoekt, maar ook diep gevoorent, ruig, zonder glans en kalkachtig, dieshalven moeilyk om ſchoon te maaken; achter hebben ze geen merkelyken ſtaert, echter loopt de mond aldaar wat ſcheef. *De 15de ſoort, by letter O.*

XVI. *Strombus fluviatilis*, Riviernaalden, in 't Amboinſch *Seſſu*, in 't Maleitſch *Sipot aijer*, en ſlecht *Sipot*. Deze zyn lange ſmalle Naalden, dun en ligt van ſchaal, grauwgroen, of ſlykverwig, zonder glans of mooijigheit, 4 en 5 duimen lang, ſchaars een vinger dik: een ander ſoort is kleinder, ſtomp van ſpits, en met zwartachtige ſtreepen getekent: zommige zyn ook wat hoekig langs de gieren. Men vind ze aan den mond van alderhande Rivieren, daar het ſlykig is, leggende in het ſlyk verborgen, daar men ze met menigte uithaalt, en op de markt te koop brengt, want ze geeven een goede ſpyze; zelf het ſop daar van word tot het eeten van *Papeda* gebruikt: men dient ze echter een halven dag of nacht in verſch water te laten leggen, op dat ze het zand en ſlyk wat uitſpouwen; zy zyn zoet van ſmaakt, doch als men ze eeten wil, moet men van de ſpits een groot ſtuk afflaan, en dan kan men ze uitzuigen, of anders met een ſpeld uithaalen; haar mond is geſloten met een dun zwartachtig dekzeltje. *De 16de ſoort, by letter P.* *Deze worden in Rivieren gevonden.* *Worden tot ſpyze gebruikt.*

XVII. *Strombus paluſtris*, Amb. *Sipot kitsjil*, Makkaſſ. en Maleitſch *Borongan*, deze is van gedaante als de Marlpriemen, doch korter, leelyker, ſlykverwig, gemeenlyk met een afgebroken ſpits, binnen wit en glad, en den mond met een dekzel geſloten; zy houd zich op in de moeraſſige Zagoeboſſchen, op Amboina onbekent, doch zeer wel bekent, en word veel gevonden op *Ceram*, *Boero*, of *Celebes*; deze is mede bequaam tot eeten, en word daarom veel gezocht en toebereidt als de voornoemde. *De 17de ſoort, by letter Q.*

XVIII. *Strombus paluſtris lævis*, is dik van ſchaal, hebbende de gedaante van gemeene Naalden, met een kleine keep aan den hoek van den mond, glad, zwart of donkerbruin, deze valt mede aan moeraſſige Rivieren by de wortelen der Boomen, en zyn ook goed om te eeten. *De 18de ſoort, by letter R.*

XIX. *Terebellum*, een Kuipers-boor, deze tel ik mede onder de *Strombi*, wegene haare lange en ſmalle gedaante, hoewel zy van een byzonder maakzel is, de Rollen naarder komende; want zy heeft maar een groote gier, een ſmalle en lange mond, en loopt ſchielyk ſpits toe, als een Kuipers-boor, of gelyk de ſpits van een houte Teil: de meeſte zyn vaal of lichtbruin, met zwarte ſtreepen en adertjes: zommige met zwarte ſtipjes: men vind'er ook ſpier witte; zy zyn dun, ligt, en glad van ſchaal, en kunnen uit het water ſpringen, als of ze uit een boog geſchooten wierden. *De 19de ſoort, by letter S.* *Van deze zyn verſcheide ſoorten.*

XX. *Strombus mangiorum*, is een grove Naalde, omtrent een vinger lang, van buiten ruig, en diep gevoorent, ſtaalgroen en zonder glans, met een breede lip aan den mond; hy houd zich op in moeraſſige plaatzen, daar een harde grond en ſteenen onder zyn, by de wortelen van het *Mangium caſeolare*, en aan de ſteenen daar omtrent; hy is van geen zonderlinge mooijigheit, word echter, wegens zyn fatzoen, onder de Rariteiten bewaart, en van de Inlanders tot de koſt gezocht, gelyk den voorgaanden *Sipot aijer*. *De 20ſte ſoort, aangewezen met letter T.*

*De* Strombi, Naalden, *by den Schryver genaamt, zyn by al de Nederduitſche Liefhebbers onder den naam van* Pennen *bekent, die ieder weder haare byzondere benaming hebben. Die met letter* A. *aangewezen, op de plaat* XXX. *word geheeten de* dikke Tyger-pen. *Die met de letter* B. *de* dunne Tyger-pen. *Die met* C. d' omwonde Pen. *Die by letter* D. *de* wit geplekte Pen. *By letter* E. *de* gekartelde Pen. *Die met de letters* F, G, H, *en* I. *werden* Naalde-pennen *genoemt, om haar dun- en ſcharpheit. Die by* K. *de* Snuit-pen. *By* L *de* Kobbel pen. *Die by* M. *de* enkelde Trommelſchroef; *van welke noch een andere grooter ſoort is, die men de* dubbelde Trommelſchroef *noemt. Die by letter* N. *de* gedoornde Snuit-pen. *Die by* O. *word de* Weſtindiſche Pauze-kroon *genaamt, veelligt om datze daar van daan eerſt tot ons is overgekomen. Die by* P. *is een* Slakke-pen. *Die by* Q. *een* Weſtindiſche baſtert Pauze-kroon, *ligt om dezelve reden als de voorgaande. Die by de letter* R. *aangewezen, is een andere ſoort van een* Slakke-pen. *Die by* S. *is de* geſtippelde Boor: *waar van meer ſoorten zyn; als de* witte; *de* geſtreepte; *de* gevlamde; *enz. En die by letter* T. *afgebeeldt, word onder de* Bandhorens, *gerekent. Van deze* Pennen *zyn noch veele andere ſoorten, doch alzoo de voornaamſte hier zyn vertoont, moet het den Liefhebberen genoeg zyn.*

# XXI. HOOFTDEEL.

## *Volutæ. Bia Tsjintsjing.*

*De Volutæ beſchreven.*

IN het achtſte geſlacht komen die geene, die wy *Volutæ* noemen; in 't Duitſch, *Wellen*; in 't Maleitſch, *Bia Tsjintsjing*, en *Krang lanke*; dit zyn alderhande *Volutæ*, daar men ringen van maaken kan, hoewel dit laatſte eigentlyk op een zekere ſoort paſt.

*Waar van deze benaming komt.*

*Voluta* is een konſtwoord uit de Boukunſt ontleent, waar door betekent worden de krullen, die men aan de Joniſche en Corinthiſche pilaaren ziet, naar welkers gelykenis deze Hoorntjes genoemt worden: want zy hebben een plat hoofd, uit veele gieren in malkander loopende, gemaakt, in form van een *linea ſpiralis*, of ſlangelyn: het lyf is langwerpig, uit veele nauwe gieren gemaakt, over malkander gerolt, en achter ſpits toeloopende, zoo dat ze op het hoofd ſtaande een kegel, of piramide gelyken. Uit het gevolg van dat fatzoen, hebben ze een lange ſmalle mond, en het Dier heeft ganſch geen dekzel, trekkende zich zoo ver naar binnen, dat men niets daar van ziet. In zee zyn ze ſchier alle met eene wolachtigheit en ſlymerige huid bedekt, die ligtelyk kan afgeſchrapt worden. Zy zyn zeer verſchillende van fatzoen onder malkander, gelyk uit de navolgende ſoorten blyken zal.

*Waar van veelderlei ſoorten zyn.*

*De eerſte ſoort, is afgebeeldt op de plaat XXXI. by letter A.*

I. *Cymbium*, gekroonde Bak, of Kroonhoorn, Mal. *Bia ſempe*, by de Inlanders van de Zuid-Ooſter Eilanden *Wina*. Deze heeft een verſchillend fatzoen van de volgende *Volutæ*, want als men hem overeind houd, en van achteren beziet, gelykt hy een wapenrok, of Keiſersrok, (*paludamentum*) boven op met veele tanden, die in een kring ſtaan, als een kroon; van voren gelykt hy een langwerpigen Bak, met een wyden mond, buiten wat ruig, en donkerbruin, hier en daar met groote witachtige plekken; binnen is hy vuilwit, als yvoor; de gieren aan de eene zyde beſlaan pas de helft van de breedte, en daar in legt een groot Dier, van een hard grauwachtig vleeſch, bloot en zonder dekzel. De grootſte zyn 15 en 16 duimen lang, en 9 duimen breed. In Amboina vallen ze niet, maar veel in de Zuid-Ooſter Eilanden, inzonderheit op *Kei*. De Inlanders eeten het vleeſch, de geheele ſchulpen op koolen braadende, doch de grootſte breeken ze de binnenſte gieren uit, en maaken daar van bakken en ſchotels; een profytelyken huisraat, om dat het niet ligt breekt, en als de maaltyd gedaan is, dient ze hun tot hooſvaten, om het water uit hunne vaartuigen te ſcheppen. Deze uitgeholde vaten brengen ze zomtyds te koop; maar de geheele kan men qualyk krygen, of men moet ze uitdrukkelyk beſtellen. De Chineezen noemen dezen Hoorn, *Ongle*, dat is, Koningshoorn, en weeten uit zyn binnenſte deel aardige lepels te maaken, dewelke men qualyk kan raaden, van welk een Hoorn zy gemaakt zyn; doch zy dienen beſt voor iemand, die ſlinks is.

*Worden by een Keizersrok vergeleken.*

*Hunne grootte.*

*En hoe tot ſpyze bereidt worden.*

*Van deze noch een 2de ſoort, verbeeldt by letter B.*

Daar valt noch een kleinder ſoorte op *Ceram*, niet boven de 7 of 8 duimen lang, lichtbruin en gladder, boven op met een ſmalle kroon, die men zomtyds geheel krygen kan, om dat ze te klein zyn, om 'er bakken uit te maaken.

*De 2de ſoort, afgebeeldt by letter C.*

II. *Meta Butyri*, Boterweg: deze is onder de *Volutæ* de grootſte; het hoofd is wel platachtig, doch aan de kanten rond, en in de midden met een uitſteekend ſpitsje, zoo dat hy niet overeind kan ſtaan, over het geheele lyf is hy geel, als boter, met zwarte of bruine ſtipjes, die in een rye ſtaan, maar aan het hoofd zyn het breede aderen of ſtreepen. Zy worden zelden gevonden, inzonderheit die gaaf en geheel van ſchaal zyn; want dikwils hebben ze ſcheuren, of leelyke naaden.

*Van aeze is nog een 2de ſoort.*

Men heeft hier van noch een kleinder ſoort, waar aan de Characters ordentlyk ſtaan, gelyk aan den Muzykhoorn.

*De 3de ſoort, aan-*

III. *Voluta muſicalis*, Muzykhoorn, of A.B. boekjes, anders Letterhoorns; deze is d' al-

A

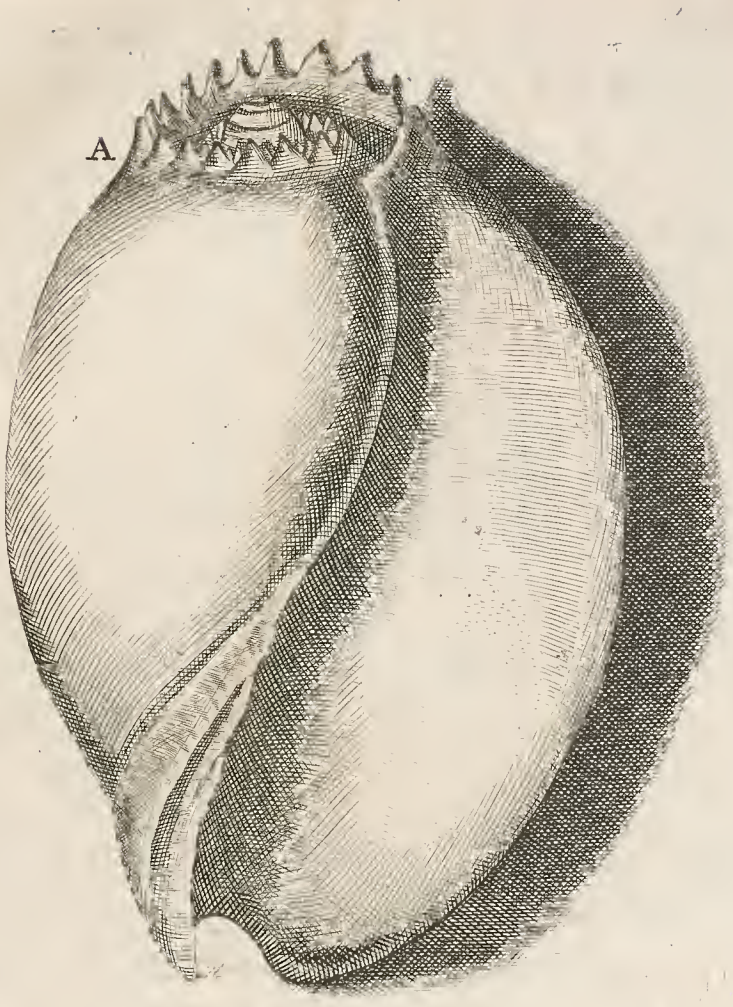

B

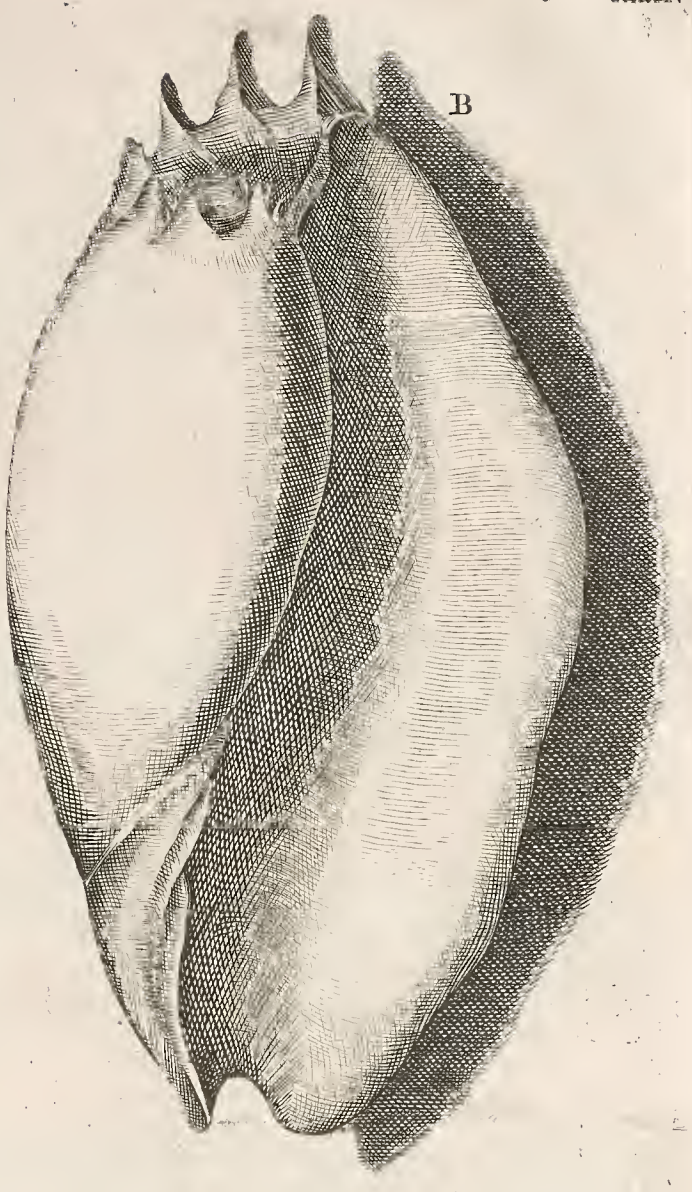

E

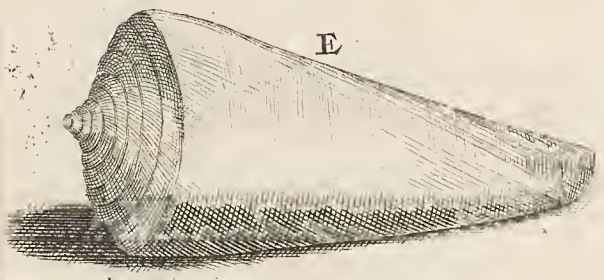

F

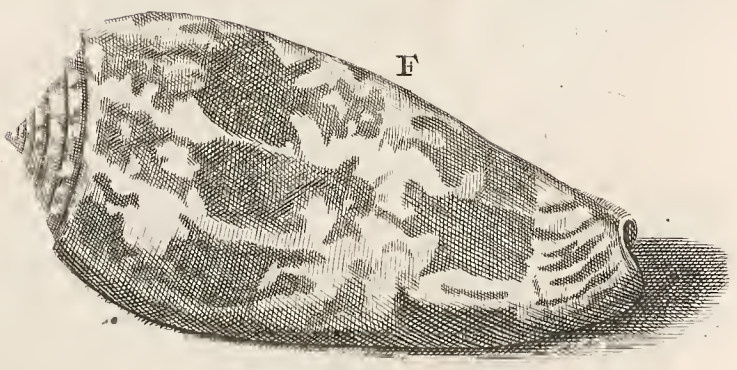

N°. 5

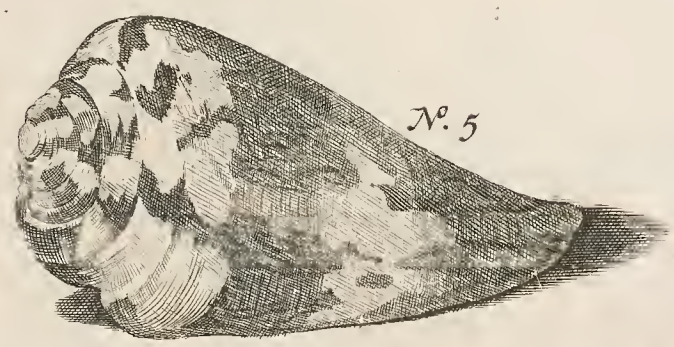

G

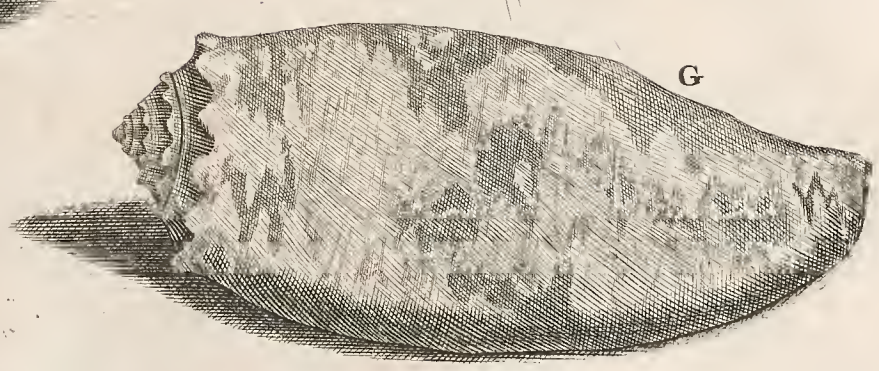

V

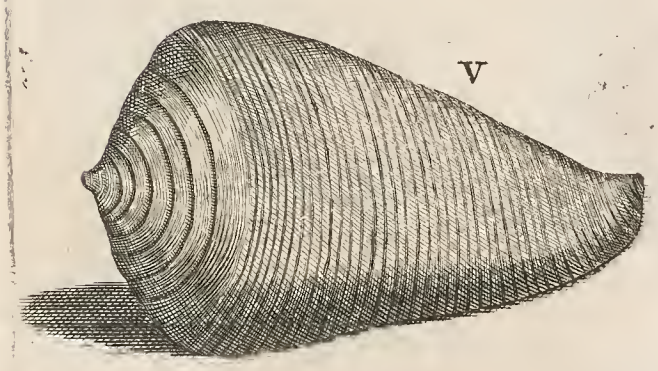

C

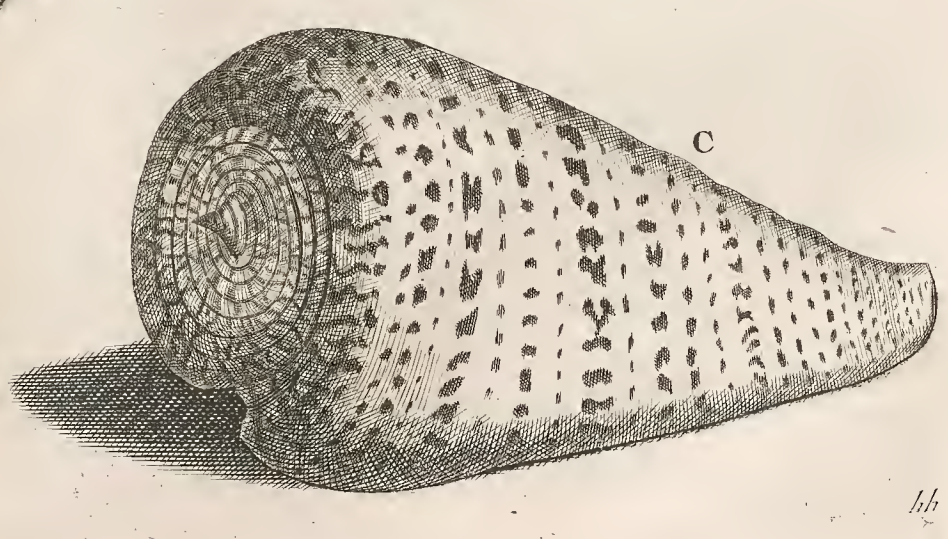

D

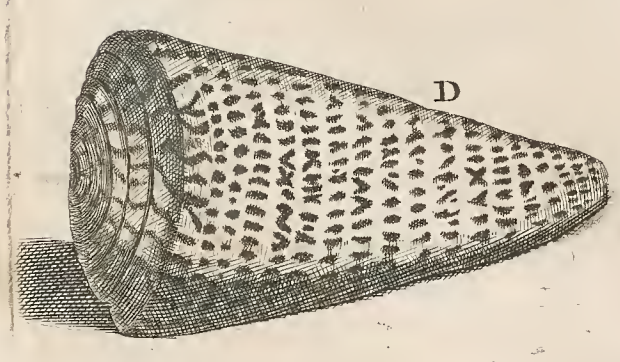

hh

d' alderplatſte van hoofd, zoo dat hy over eind kan ſtaan, als een kegel, de ſchaal is wit, maar dicht bezet met grove zwarte, en vierkantige Characters, alle in ryen ſtaande langs de gieren, en eenigzins verbeeldende Muzyknooten; doch aan zommige zyn de Characters langwerpig, en die 'er naaſt aan ſtaan, wat korter, diervoegen als men de letteren ziet in de A. B. boekjes der kinderen: het hoofd is met gelyke Characters getekent, en over 't lyf loopen noch 2 of 3 geele banden, die de mooiſte zyn. Daar is ook een ſoort, die de Characters zeer klein en ydel heeft, naar den voorgaande Boterweg aardende; de mond is zeer nauw, zoo dat men qualyk iets van het Beeſt ziet, en de buitenſte ſchaal is bekleedt met een dun vlies, 't welk men terſtond aan de verſchen afſchrapen moet, anders is het moeijelyk af te krygen. Zy zyn ook meeſt vol ſcheuren, zoo dat men weinig gladde vind, en de beſte moeten niet boven drie duimen lang zyn; de binnenſte omloopen zyn zoo dun, als een Perkament, doch zoo ſtyf als de hoorne blikken aan de Lantaernen, dicht op malkander gerolt, en zonder Characters. Op *Borneo* in de *Landas* worden deze Hoorns mede getrokken tot armringen.

*gewezen met letter C.*

*Haare vlakken by letteren vergeleken.*

*Waar van noch een 2de ſoort is.*

*Worden tot Armringen gebruikt.*

IV. *Cereola*, Keersjes, Mal. *Bia Liling*: deze zyn ook kegelvormig, doch het hoofd puilt meer uit, zoo dat ze niet wel konnen ſtaan, van een eenparige koleur, als verſch opgeſneede waſch; behalven achter aan den mond hebben ze een violette of zwartachtige plek; over 't lyf zyn ze fyn geribt, en de verſche zyn mede met een dik vel overtrokken, 't welk men terſtond afſchrapen moet. Een tweede ſoort hier van is breed van hoofd, met een kort ſpitsje in de midden, en korter van lyf, mede waſchgeel, en overdwars met fyne witte ſtreepen getekent; doch aan den mond hebben ze den voornoemden violetten plek niet.

*De 4de ſoort, afgebeeldt by letter E.*

*Van deze noch een 2de ſoort.*

V. *Voluta Tigerina*, Tygers: deze zyn niet breed van hoofd, maar lang van lyf, en de kringen van het hoofd maaken eenige groeven; het lyf is getekent met groote kaſtanjebruine plekken, die zomtyds ook zwartachtig zyn, en de grond is wit, of lichtrood. Deze plekken verbeelden verſcheide figuuren, van Wolken, Gedierten, en Menſchen, die een groote kiſt draagen, naar dat iemand ſchrander is in 't beſpiegelen; langs de gieren zyn ze fyn geribt, of geſtreept, en met een dun vlies overtrokken, 't welk aan den gedroogden moeijelyk af te neemen is. Zy vallen op de kuſt van *Hitoe*.

*De 5de ſoort, aangewezen met letter F.*

*Waar die gevonden worden.*

VI. *Nubeculæ*, Wolkjes, zyn mede langwerpig als de voorgaande, doch aan 't hoofd wat geknobbelt, als of het een ſoort van de voorſchreeve Bakken was, mede wyd van mond, en dun van ſchaal; deze is aan d' eene en grootſte ſoorte bruin, met vuilwit geſpikkelt; aan d'andere ſoorte purperachtigbruin, met blauwe en witte ſtippeltjes, die met troeppen door malkander loopen, als of het wolkjes waaren, veel ſchoonder en raarder dan de eerſte: andere noemen de voorgaande Tygers.

*De 6de ſoort, by letter G.*

*Waar van noch een 2de ſoort.*

VII. *Veſpertilio*, Vleêrmuis, Mal *Bia morſego* en *Bia buduri*, Amb. *Ruluton*. Dit ſchynt in 't eerſte een *Murex* te zyn, want de kanten van de omloopen zyn bezet met ſcherpe knobbels, als de doornen van een Rozelaar, maar het Dier daar in woonende bewyſt, dat het onder de *Volutæ* behoort, welke alle zonder dekzels zyn: 't hoofd puilt ook vry wat uit, als een *Turbo*, daar aan men ook doornen ziet; de ſchaal van buiten is bleekwit, zomtyds lichtrood, met zwarte plekken en wateren getekent, gelyk de vlerken aan een vleêrmuis; de mond is wyd, vervult met een hard knarsbeenig vleeſch, aan de buiten zyde fraai geſchildert, met geelgroene en zwarte ſtreepen.

*De 7de ſoort, afgebeeldt op de plaat XXXII. by letter H.*

De tweede ſoort is langwerpig, lichtrood op den grond, met donkerbruine wateren; in plaats van doornen, heeft het hoofd ſtompe knobbels. De derde ſoort is mede langwerpig, en met ſtompe knobbels, rookverwig, met donkerbruine ſtreepen geſchildert, in plaats van wateren, die wat verwart loopen als garen. D'eerſte zyn op alle ſtranden gemeen, hoewel men 'er weinig vind, die ongeſchonden zyn, maar meeſt geſcheurt, en met doode vlekken. Voor de mooiſte houd men, die bleek zyn, en op den grond breede zwarte wateren, en hoog verheevene knobbels hebben. D' Amboineezen zoeken ze zeer tot de koſt, ſmaak hebbende in dat knarsbeenige vleeſch, hoewel 'er wat bitter onder loopt: De Boetonders leggen ze den kinderen in 't ſlaapen onder

*De 2de op dezelve plaat, verbeeldt by letter I.*

*Van deze nog een 3de ſoort.*

onder 't hoofd, om voor het nachtelyk verſchrikken en ſchreeuwnn bevrydt te zyn, noemende die in hunne taal Droomhoorntjes; in Mal. *Bia mimpi*; by anderen ook *Bia baduri*, dat is, Steekelige Hoorntjes, welken naam ook gegeeven word den *Tribulus*, hier boven vermeldt. Zommige Amboineezen noemen ze ook *Makiijn horun*; en men vind dikwyls aan de klippen, daar ze woonen, een bosje van witte en hoekige eijers hangen, doorſchynende als ys, en met ſmalle halzen aan malkander hangende, niet ongelyk de eijers van een Zeekat; doch men houd ze voor de eijers van deze Hoorntjes, en doen niet tot de voorteeling, gelyk alle *Melicera* van Hoorntjes niets anders zyn, dan een overvloed van nering. Zy hieten op 't Boetons *Cantaruga*, om dat ze, als boven gezegt is, droomen verwekken, en de kinders geruſt doen ſlapen, als men ze hun onder de kuſſens legt.

*Hebben verſcheide benamingen.*

*En waarom.*

*De 8ſte ſoort, is verbeeldt op dezelve plaat met letter K.*

*Haar gedaante en koleur.*

VIII. *Harpa*, de Harp, is ook een wydmondige *Voluta*, wel de mooiſte van dit geſlacht, van buiten verziert met breede en uitſteekende ribben, die boven eindigen in ſpitze doornen, en verbeelden de ſnaren van een harp, loopende de doorntjes door den geheelen krul; de ribben zyn vleeſchverwig, de tuſſchenplaatzen wat bruinder, met witte kerkvenſters verziert en getekent; in den mond aan den buik zyn ze zwart; het Dier heeft veel hard en knarsbeenig vleeſch, aardig geſchildert, met lichtbruin en geel, boven op met ſterretjes. Zy hebben een ſtuk vleeſch voor aan, zoo groot, dat het niet wel in de ſchaal kan, 't welk ze los konnen laaten en wechwerpen; doch wat daar uit groeit, is onbekent: immers men vind 'er veele, die dit ſtuk niet hebben, en als men t' ſtuk afruk, vind men daar onder eenige witte korrels, als of het eijers waaren. Zy zyn van natuur ſtraks ſchoon, maar men heeft moeite, om 'er het vleeſch uit te krygen, want als men ze kookt, en laat verrotten, krygen ze doode vlekken, te weeten, overal daar het doode bloed raakt, waarom men het vleeſch moet uitſnyden, zoo verre men kan, en het overige de mieren laaten uiteeten. Zy heet op 't Amboinſch, *Tattahul*; ('t welk ook den *Sibor* beduidt) en haar vleeſch word voor ſchadelyk gehouden.

*Hoe die van haar vleeſch gezuivert worden.*

*De 2de van deze ſoort, is verbeeldt op dezelve plaat by letter L.*

De tweede ſoort is kleinder, maar fraaijer dan de voorgaande, om dat ze mooijer geſchildert is, als met bloemtjes en roode vlekken; de ribben zyn met zwarte ſtreepen geſtreept, en aan den mond hebben ze ſcherpe tantjes, die de voorgaande niet heeft; deze noemt men Edele Harpen.

*De 3de by letter M.*

*Waar deze zich houden.*

*Verſcheide benaming.*

De derder ſoort is klein, en langwerpig; waar van de ribben maar blinken, en de tuſſchenplaatzen zyn doodsgrauw, met kleine venſteren getekent. D' eerſte en derde ſoort vind men overal in Ambon: maar de tweede valt in de Liaſſerſche Eilanden. De Liefhebbers geeven deze Hoorntjes verſcheide naamen, naar hunne zinlykheit, om dat ze de voornaamſte onder de Rariteiten zyn; de Maleijers noemen ze *Bia ſaraſſa*, naar de mooije gebloemde kleedjes alzoo genaamt; by d' onzen hieten ze ook *Amouretjes*, van de Liefde; andere noemen ze in 't Maleitſch *Bia baſaghi*, of *baſigi*, dat is, 't hoekige Hoorntje. In de maand May met het begin van den regen *Mouſſon*, worden de meeſte gevangen; als dan bevind men ook de voorſchreven *Mola* van zyn Dier afgevallen, geformeert als een hart, aan de buitenſte zyde bultig of rond, en met goude ſterretjes of bloemtjes getekent, aan de onderſte zyde plat, witachtig, met purpere droppels, als mazelen, daar ze tegens het ander vleeſch gezeten heeft, 't welk in 't eerſt mede witachtig is, maar allenxkens verandert, bloemtjes en ſtreepen gewinnende, ook is de *Mola* altyd harder van vleeſch, dan het overige van het Dier.

*En wanneer ze gevangen worden.*

*De 9de ſoort, is verbeeldt, op dezelve plaat by letter N.*

*Haar gedaante, Koleur, En 't Dier omſtandig beſchreven.*

IX. *Voluta marmorata*, in 't Neêrd. *Marmerhoorntjes*, in 't Maleitſch, *Bia Tsjintsjing*, dat is, Ringhoorntjes, van 't volgende gebruik; deze zyn kegelformig, aan de kanten van d' omloopen gekartelt of getandt, en een kort ſpitsje aan het hoofd in de midden, over 't geheele lyf geſpikkelt, met groote witte plekken onder de zwarten grond, recht als dat ſlach van marmer, 't welk men *Leucoſtiction* noemt, 't welk hun een fraai aanzien geeft; de mond is ſmal, daar in het vleeſch van 't Dier bloot legt, behalven aan den bovenſten hoek, daar het een kleine nagel heeft, geſchildert met geele en zwarte ſtreepen, en by de ſnuyt ſteeken ze een ſmalle tong uit, met geel of licht-

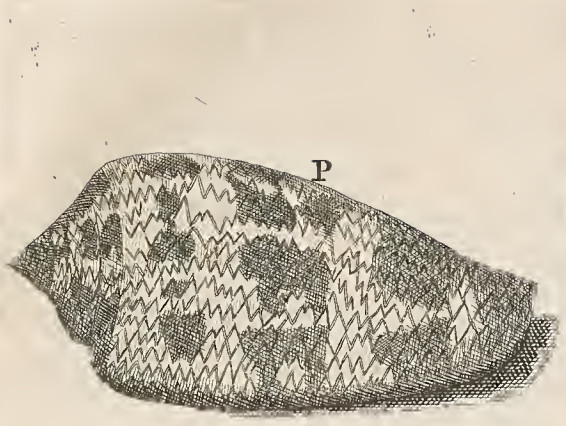
P

II

Q

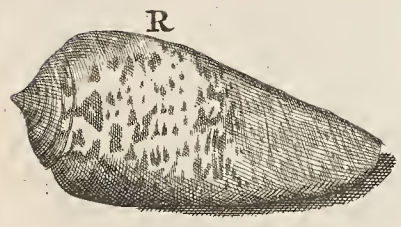
R

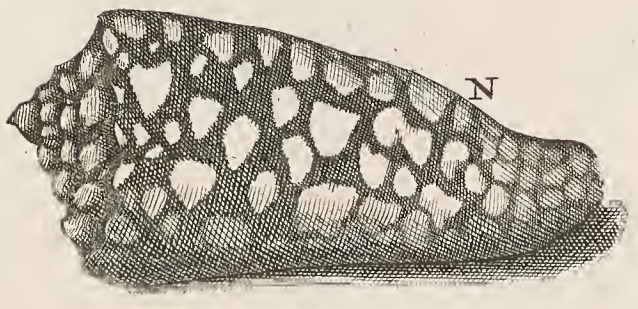
N

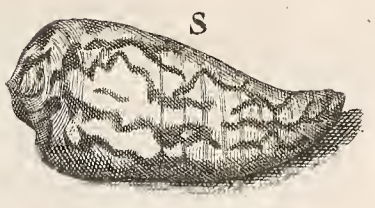
S

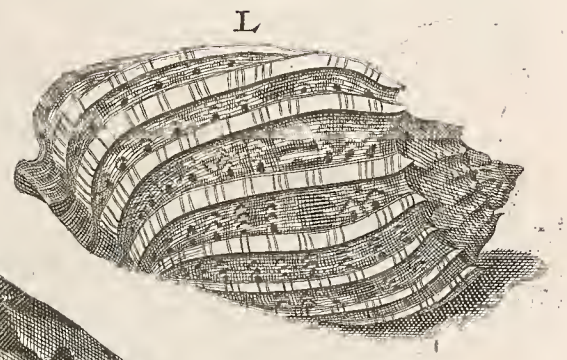
L

M

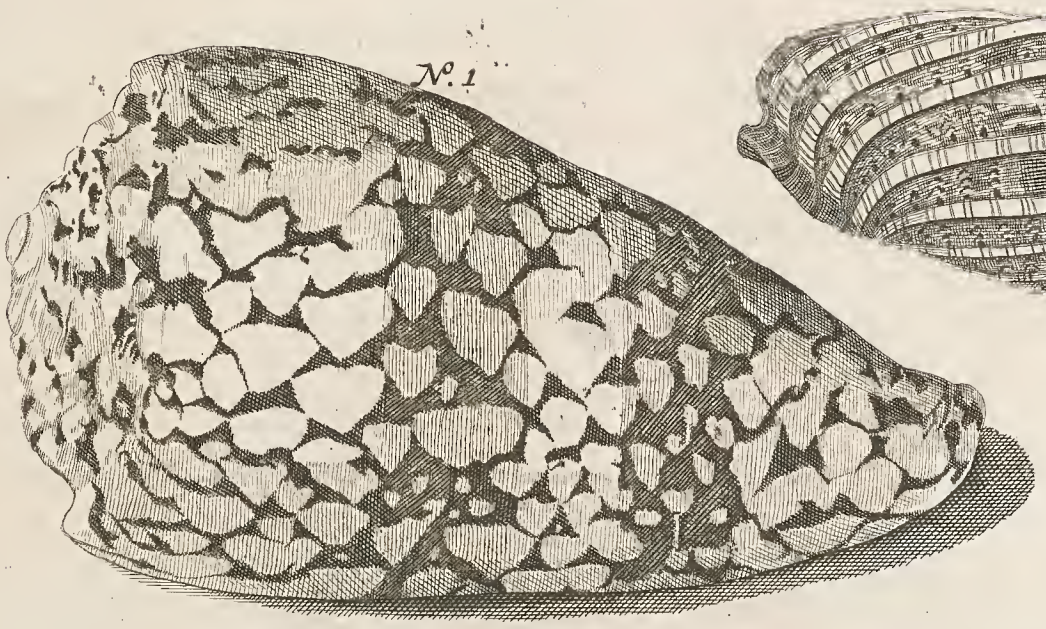
N°. 1

H

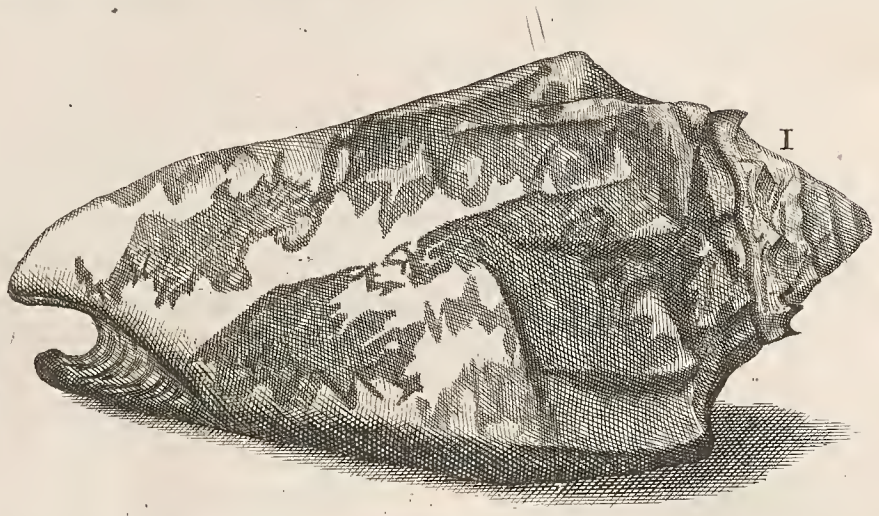
I

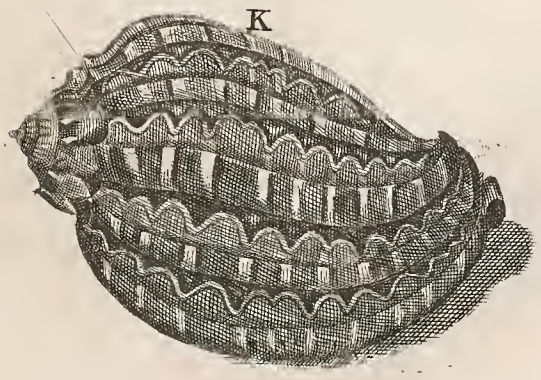
K

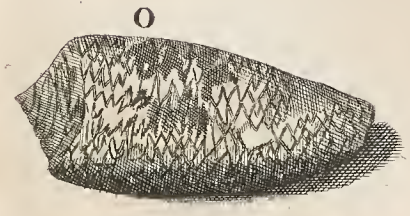
O

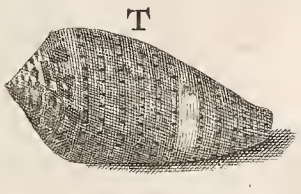
T

lichtrood gezoomt: Zy zyn omgeeven met een dun vliesje, 't welk daar aan vaſt houd, en ten eerſten moet afgeſchrapt worden: Haar *Melicera* is een verwert klontje van dikke draaden, of verwert zeilgaren, wit, rood, en kraakebeenachtig, goed om te eeten, gelyk het Dier ook is; de meeſte en mooiſte vind men in de *Vliaſſers*, weinig op *Hitoe*, en klein *Keram.* Zy worden veel gezocht om 'er Ringen van te maaken, die niet alleen de Inlandſche, maar ook onze vrouwen aan de vingeren draagen; dit geſchied met groote moeiten, en ſchier zonder gereetſchap, want zy ſlypen het hoofd op eenen ruigen ſteen, tot dat men alle de holligheeden tuſſchen de krullen van binnen ziet, zy ſlaan het achterlyf met ſteenen af, of zaagen het af met eenen dunnen vijl, en ſlypen 't overige, tot dat 'er een Ringetje van word; konnen ook uit ieder Hoorn niet meer dan twee Ringetjes krygen; deze zyn ſchoonwit, als het witſte been, glad en blinkende, als yvoor; want de zwarte koleur gaat niet in de witte ſubſtantie van de ſchaal, en wort 'er uit geſleepen: Zommige laaten deze Ringetjes glad; zommige ſnyden ze uit met karteltjes, en bloemwerk; zommige weeten ze ook zoo aardig te ſnyden, dat 'er een verheeven kasje, met een zwart plekje daar boven op, aan blyft, als of het een formeele ring was met een ingevatte ſteen. Uit de bovenſtaande derde ſoort *Voluta muſicalis*, kan men deze Ringen ook maaken, als mede uit eenige andere *Volutæ*, en Schulpen; doch deze *Marmorata* houd men voor de beſte; hier toe moet men neemen zoodaanige Hoorntjes, die niet lang uit de Zee geweeſt zyn, ook niet lang in de aarde gelegen hebben; want zoodaanige Ringen worden doodſch, en zonder glans, gelyk ook die gedraagen worden van ongezonde menſchen: Men moet ze ook niet hard handelen, om dat ze ligt breeken, inzonderheit die van Schulpen gemaakt zyn. Zy pleegen noch andere hovaardye met deze Ringen, die zoodaanig met goud beſlaande, dat men beide, 't goud en den Hoorn kan zien; zomtyds maaken ze een groeve in 't midden van den Ring, en leggen daar in een gouden hoepje, of eenen anderen ring van zwarte ſubſtantie, gelyk van Schildpadshoorn, enz.

*Zyn goed tot ſpyze.*

*Waar van Ringen worden gemaakt.*

*Haar koleur dringt niet door.*

*Welke tot Ringen moeten gebruikt worden.*

*Die veeltyds met goud beſlaagen worden.*

X. *Voluta pennata*, deze zyn langwerpig als een Rol, het hoofd niet plat, maar uitpuilende in een *Turbo*, met een klein rood ſpitsje boven op, van tweederlei gedaante, geel en bruin: De geele ſoort noemt men Korhoenders (*attagenes*) item Goudelakens, want zy zyn over 't geheele lyf geſchildert met geele veêren, die zwarte randjes hebben, ſchier gelyk de veêren van die Vogel: De tweede ſoort is wat kleinder, en ſmalder, recht als een Rol, met bruin en wit geſchildert als veêren, die men Zilverlaken noemt; beide hebben ze een ſmallen mond, en konnen een tongetje uitſteeken, dat wit is, en rood gezoomt, en daar in een beentje, of doorentje, 't welk mede ſmert, als ze iemant ſteken: De derde of bruine ſoort, heeft noch een verandering, die grooter is, ook met bruin en wit geſchildert, doch de veêren leggen zoo ordentlyk niet; zyn doodſch van koleur, en langs de gieren fyn geribt: Hoewel de *Attagenata* dagelyks gevangen en gegeeten word, zoo is hy nochtans niet onverdacht van venyn, 't welk in *Banda*, zou ondervonden zyn aan een ſlavin, die wel wiſt niets anders in de hand gehad te hebben, als dit Hoorntje, 't welk zy in Zee opgeraapt had, onder 't trekken van den Zegen; en naar ſtrand gaande voelde zy een kleine jeuking in de hand, die door den arm allenkskens opkroop door 't geheele lichaam; en is alzoo op ſtaande voet daar aan geſtorven.

*De 10de ſoort, is afgebeeldt op dezelve plaat, by letter O.*

*Van deze een 2de ſoort, met letter P. aangewezen.*

*Noch een 3de ſoort.*

*Worden gegeeten. Doch zyn venynig.*

*Voorbeeld daar van.*

XI. *Voluta maculoſa*, geplekte Katjes, deze zyn ook kegelvormig, met eene ſcherpen ſpits boven op, en aan de kanten wat ſcherp, over 't lyf met breede plekken, die meeſt hoog geel zyn, zwart of lootverwig geſpikkelt, gelyk zommige Katten, en daarenboven met fyne ſtipjes, als zand, beſtrooid, die meeſt in ryen ſtaan: In plaats van plekken, hebben zommige, aan den bovenſten kant van de gieren, zwarte ſtreepen, en het hoofd is met diergelyke ſtipjes geſpikkelt; zommige hebben zoo weinige plekken, dat ze meeſt wit, of bleekgeel zyn, die men voor ſlecht acht: Men vind 'er ook die grauwachtig zyn, en van andere verwe; doch alle aan 't hoofd met die zwarte ſtipjes bezet of getekent.

*De 11de ſoort, word aangewezen met letter Q.*

*Waar van men noch meerder ſoorten vindt.*

*De 12de ſoort, verbeeldt by letter* R.

XII. *Voluta cinerea*, in 't Neerd. Aſſchepoeſters, zyn de voorige gelyk, doch ronder, aan de kanten, van 't hoofd, met een ſcherpe ſpits boven op, en over't geheele lyf donker aſchgrauw, niettemin glad en blinkende, zonder ſchildering, dan hier en daar met een zwart plekje: zy zyn raar, en worden zelden geheel gevonden, maar meeſt met een ſcheur, als of ze eertyds afgebrooken, en wederom aangegroeit waaren.

*De 13de ſoort, by letter* S.

XIII. *Voluta ſpectrorum*, Spookjes, van fatzoen de voorgaande gelyk, maar van koleur den Boterweg, wiens klein geſlacht zy zyn, te weeten, dooijergeel van verwe, met eenige magere en gehakte Caracteren, die beſt naar de ſpooken gelyken, die de Kaartemakers ſchilderen in de groote en grouwelyke woeſtyne van Lob, beweſten *Sina* gelegen.

*De 14de ſoort, by letter* T.

XIV. *Voluta maculoſa granulata*, Gegranuleerde Katjes, zyn een klein ſlach van Katjes, met groote plekken, en over't lyf bezet met ſteekelige korreltjes, van twee of driederlei gedaante.

*De 15de ſoort, zie de plaat* XXXI. *by letter* V.

XV. *Voluta filis cincta*, is een korte Welle, met een breed hoofd, bruin, en met zwartachtige draaden, als Zeilgaren, bewonden; en is zelden te vinden.

*De 16de ſoort, zie de plaat* XXXIII. *by letter* W.

XVI. *Voluta filoſa*, is een plompe Wel, met een rondachtig hoofd, en ſtompe kanten; het lyf is getekent met roſſe kromme aderen, als of het bruin Arakans garen was, en daarbeneven met eenige breede banden van vermengde koleuren.

*De 17de ſoort, op dezelve plaat by letter* X.

XVII. *Volutæ faſciatæ*, zyn van veelderlei fatzoen, maar hebben dat tot een gemeen merkteken, dat ze een breeden band in de midden om't lyf hebben: De eerſte ſoort is breed van hoofd, en geelgroen of doodſchgroen over 't lyf, ſchier als een groene kaas, met eenen breeden witten band om 't lyf, waar door noch eenige zwarte ſtippels loopen, aan den mond zyn ze violet of zwart: De tweede ſoort is bruin, met eenen witten band, en, aan 't onderſte van't lyf, korrelig: De derde ſoort is de mooiſte en zeldzaamſte, ſchaars een pink lang, kegelvormig, met een plat hoofd, en in 't mid-

*Hier van een 2de is verbeeldt by letter* Y.

den van't zelve een grove ſpits; het lyf is boven en onder bruin, met verſcheide ſpikkeltjes, en in de midden eenen witten band, 't welk al weder gedeelt word door een rye van ſpikkeltjes, heel glad en blinkende als gepolyſt letterhout; deze noemt men Speldewerxkuſſen, of *Bia bantal*: Noch zyn 'er verſcheide kleinder ſoorten, wiens onderſcheid meeſt in de koleuren beſtaat.

*De 18de ſoort, op dezelve plaat* XXXIII. *verbeeldt by letter* Z.

XVIII. *Voluta arenata*, Zandhoorentjes, of Vliegeſcheetjes, zyn van tweederlei fatzoen: De eerſte en grootſte heeft groote en zwarte ſtipjes over 't geheele lyf verſpreidt, als Vliegeſcheetjes: de andere ſoort is kleinder, aan het hoofd gekartelt, en bezet met zeer fyne zwarte ſtippeltjes, als of het zwart zand was, die hier en daar zoo dicht ſtaan, dat ze zwarte plekken uitmaaken.

*Een 2de by de letters* AA.

XIX. *Muſica ruſticorum*, Boerenmuzyk, is een korte dikke Wel, ſchaars een duim lang, lichtrood op 't lyf, met groote zwarte vierkante droppels, die in ryen ſtaan, als aan het Muzykhoorn, grof en verſleete van ſchaal; want men vind ze altyd op ſteenige ſtranden.

*De 19de ſoort, afgebeeldt by de letters* BB.

XX. Grauwe Munniken, of Oude Wyven, is een ſlechte ſoort van Wellen, ſmal van hoofd, en aan 't lyf wat buikig, ſlecht grauw, met eenige rimpelen: Hier van is een kleinder ſlach, ſchaars een nagel van een duim lang, als een rolletje in de midden, mede wat buikig, wit, en met zwarte fyne korreltjes bezet, die het ruig maaken.

*De 20ſte ſoort, by de letters* CC.

XXI. *Terebellum granulatum*, Ruige of Gegranuleerde Kuipersboor, heeft de gedaante wel van 't zelve, om dat het ſmal en langwerpig is als een rol, behoort echter onder de Wellen naar uitwyzinge van zyn hoofd; het is over 't geheele lyf gegranuleert, en daarenboven gevoorent, en geribt; van koleur vaal, of ros, zomtyds ook met plekken, als de Katjes, dit ſlach vind men nergens zoo veel, als op het Eilandje *Nuſſatello*.

*Hier van een 2de gegranuleert met* DD. *aangewezen.*

*De 21ſte ſoort, by de letters* EE.

*De 22ſte ſoort, by de letters* FF.

XXII. *Voluta fluviatilis*, Amb. *Laholun* en *Lahorun*, en *Papeijte*, dat is, *Amarula*, heeft een gemengt fatzoen van een *Voluta* en Pauskroon, dunſchaalig, vuilgrauw, met fyne

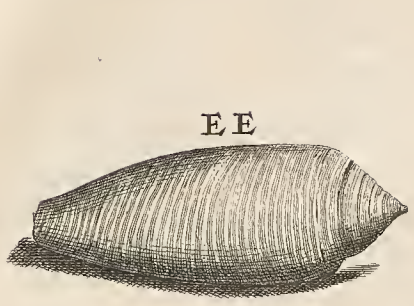

EE

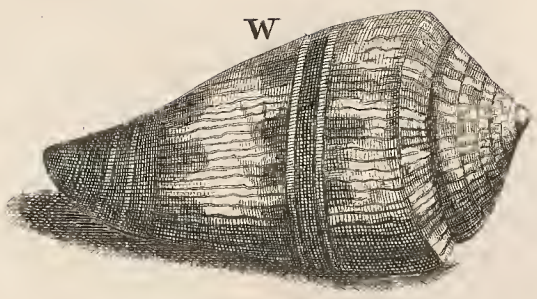

W

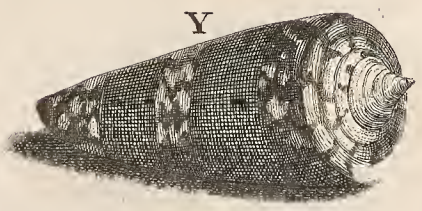

Y

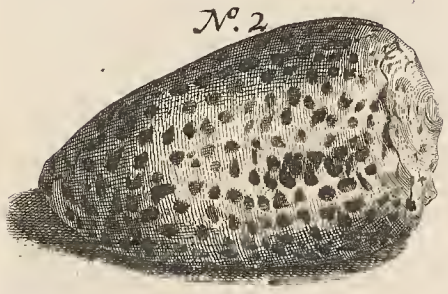

N°. 2

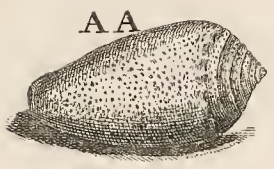

AA

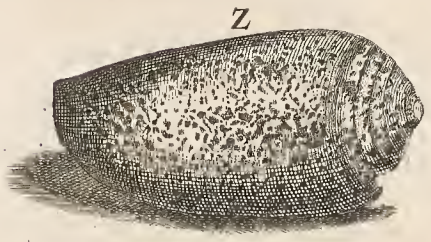

Z

DD

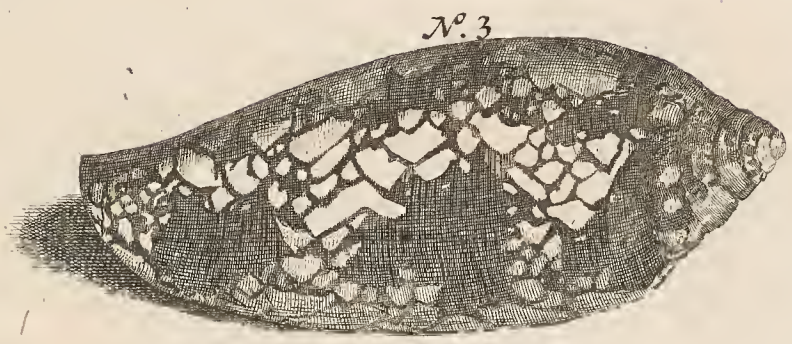

N°. 3

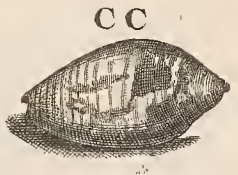

CC

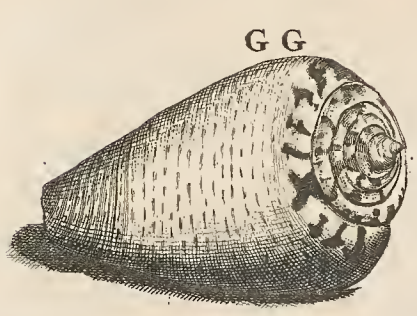

GG

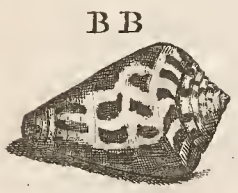

BB

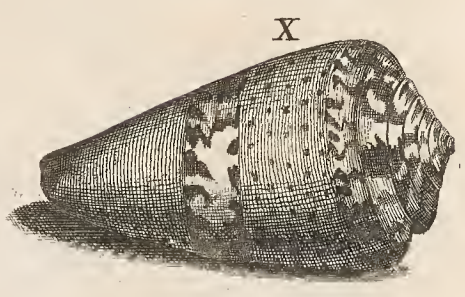

X

N°. 4

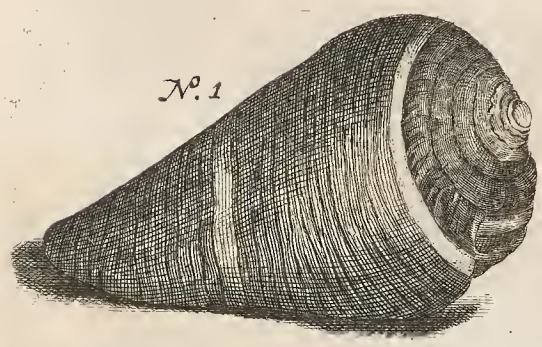

N°. 1

FF

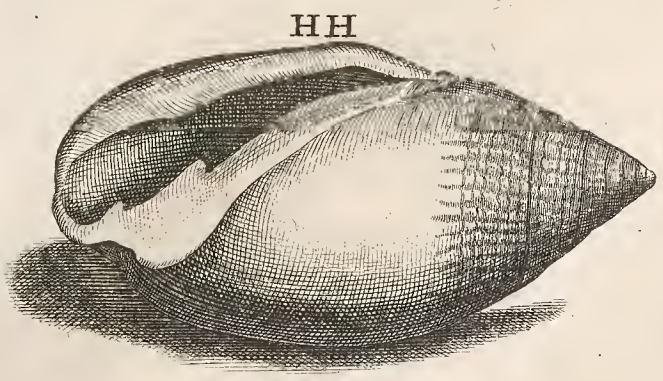

HH

kk

zyne voorens langs de gieren, en aan haare kanten met weeke doorntjes, zomtyds ook met ſtompe en ſtyve: zy houden zich in den mond van diepe rivieren. De Inlanders eeten ze, hoewel ze bitterachtig van ſmaak zyn. Anderen rekenen ze onder de Pauskroone.

XXIII. Boterwegje van *Boero*, is niet grooter dan een lid van een duim, rondachtig van hoofd, aſchgrauw van lyf, met veele banden dwars getekent, die uit ſtukken van ſtreepen beſtaan. *De 23ſte ſoort, aangewezen by de letters GG.*

XXIV. Midas Ooren, is meds een Slykhoorn, met eenen langen ſmallen mond, over 't lyf zwart bruin: zy vallen in brakke ſlyk, en men heeft 'er groote en kleine. Zie deze uitvoerlyker beſchreven in 't volgende XXV. Hoofdſtuk, de XII. Soort. *De 24ſte ſoort, by de letters HH.*

*Melicera* of *Favago*, is als een Eijerſtok, of Spinzel (*ſalivatio*) van zommige Hoorntjes, 't welk zy als een overtollig voedzel op zekeren tyd des Jaars uitwerpen, gemeenlyk by de veranderinge van de Mouſſonnen, als in May, zynde 't begin van den regen-Mouſſon; en in October, 't begin van den droogen Mouſſon, of Amboinſchen zomer: 't is niet van eenderlei gedaante, waar van ik de twee voornaamſte beſchryven zal. 't Eerſte is t' uitwerpzel, of d'Eijerſtok van de VIIde Soort dezes Hoofdſtuks genaamt *Veſpertilio*, of *Bia morſego*; dit is fraai van aanzien, hebbende de gedaante van een kleine Tros druiven, van witte beziën, ter groote van kruisbeziën, of minder; doorſchynende als kriſtal, hardachtig, met drie of twee ruggen, anders zouden ze rond zyn, alle met ſmalle halzen, aan malkander hangende: Als men ze opent, of in ſtukken duuwt, komt 'er een weiachtig ſlym uit, maar in de Zon gelegt, droogen ze geel op, en dan blyft 'er niets aan, dan het drooge velletje, dat naar de ſchillen van erweten gelykt: Men vind ze aan 't voornoemde Hoorntjes vleeſch hangen, en zomtyds op kleine ſteentjes geplakt, eenen Tros druiven verbeeldende. Zy zyn de Eijers van een *Sepia* zeer gelyk, doch deze zyn ronder, en hebben twee zwarte ſtipies, die de oogen van dat Dier worden. De tweede ſoort is een Spinzel, of Klompje, van witte en dunne touwtjes uitgeworpen, by de IXde Soort *Marmorata*, als mede van de *Cochlea Olearia*, gelykende het Chineeſche *Laxat*, wanneer het gekookt is; men houd dit goedje, en noemt het ook de Eijers van gemelde Hoorntjes, doch het doet tot de voortteling niets, en is maar een overtollig uitwerpzel, immers zoo veel tot noch toe bekent is. De laatſte ſoort is zomtyds wit, zomtyds lichtrood, kraakebeenachtig, en gekookt zynde, goed om te eeten, *Plin. Lib.* 32. *Cap.* 11. noemt zoodanige Hoorntjes, die dit Spinzel uitwerpen, *Melicembales*, 't welk men verbeeteren moet, *Meliceribales*, of *Meliceribali*, en ſchryft zulks de *Buccina* en *Purpuræ* toe; doch haaren *Melicerum* vergelykt hy, by ſchillen van *Ciceren*, 't welk met de eerſte ſoorten overeenkomt. *De* Meliceera *beſchreven, is afgebeeldt op de plaat* XXXII. *en by de letters* II. *aangewezen. Zie op dezelve plaat, letter* K. *Hier van een 2de ſoort. En een 3 Is goed tot ſpyze.*

*De* Voluta, *en alle de ſoorten, die de Schryver daar onder gerekent heeft, zyn (doch eenige weinige daar uytgeſloten) by ons bekent onder den naam van* Tooten. *die alle wederom haare byzondere benaming hebben; onder deze ſoorten zyn de alderwaardigſte Hoorns, waar van wy op zyn plaats iets zullen zeggen. Die op de plaat* XXXI. *met* A. *en* B. *zyn aangewezen, worden by ons onder de* Bakken *geſtelt, en niet onder de* Tooten, *om dat zy heel groot en wydmondig zyn: Zy hebben boven in haaren kroon een tuit, gelykende een tepel, waarom zy* Kroontepelbakken *genaamt worden. Van deze zyn meerder zoorten, namentlyk* enkelde Tepelbakken; *ook die zonder tepels zyn, en dan, na haare koleur, of* Achaatebakken, *of* witte, *ook* geplekte, *en* geſtreepte bakken *genaamt worden. Wy verwerpen de naam van* Kroonhoorn, *om dat die is gegeeven aan eenen anderen ſoort, die by de Lieſhebbers heel hoog gewaardeert word; die hier na zal aangewezen worden. De* Toot, *by letter* C. *verbeeldt, ſtaat by ons bekent met den naam van* geelen Tyger, *om dat die een geele grond heeft met zwarte plekken. En die met letter* D. witte Tygers Toot, *om dat zyn grond zuyver wit is. Van deze zyn noch meerder ſoorten, waar van de gemeenſte geele banden heeft. Die aangewezen is met letter* E. *word de* Menniſte Toot *genaamt, om dat ze zonder banden of vlakken is, doch ſchoon van luiſter, als ze naar de konſt ſchoon gemaakt is. Die by* F. *afgetekent is, word* de Wolkhoorn *genaamt, waar van ook verſcheide ſoorten zyn Die by letter* G. *word* de Achate Kroonbak *geheeten. Die by de letters* H. *en* I. *verbeeldt zyn, op de* XXXII. *plaat, worden by ons* wilde Muzyk-Hoorns *genaamt, om dat 'er eenige onder dit geſlacht, (waar van ik 'er wel in de twintig ken) naar den rechten* Muzyk-hoorn, *gelyken, alhoewel zy alle in koleuren gedaante verſcheelen. Die by letter* K. *word* de grauwe Chriſant. *By* L. de bonte Chriſant. *En by letter* M de kleine Chriſant *genaamt; doch hedendaags breekt de benaming van* Harpje *ook door. Van deze is noch een witte zoort; en een die roozenrood, bont, en ſynder getekens is, doch deze zyn heel zeldzaam, en voor zoo veel ik weet, maar drie bekent. Die afgebeeld is by letter* N. *word by ons* de Hartshoorn *genaamt, om dat zyn witte vlakken, op eenen zwarten grond, Menſchenhartjes verbeelden. By deze voegen wy noch een ſoort, heel ongemeen; zie hem verbeeldt op dezelve plaat, by* N. 1. *ons toegevoegt door den Heer* Vincent, *De Heer Doctor* D'Aquet *heeft een diergelyke, buiten welke ik 'er noch maar twee ken; by word genaamt* de Hartshoorn met banden. *Die verbeelt zyn by de letters* O. *en* P. *worden by ons* Speldewerkshoorns, *van zommigen* Goudlakenze *genaamt, doch te onregt, want* de Goudlakenze *veel bruinder en hooger van koleur zyn. Van deze* Speldewerkshoorn *zyn veele ſoorten, als met* banden, *met* witte gronden, *met* blauwe ſtreepen, *en andere. Die verbeeldt ſtaan by de letters* Q. R. S. *zyn* Achate Tooten, *waar van veele ſchoone ſoorten zyn, en waardig gehouden worden: doch deze zyn van de geringſte, en van den Schryver genaamt. Die by* Q. geplekte Katje. *By* R. Aſſchepoeſter. *En die by* S. 't Spookje, *welke benaming aangenomen behoorde te worden, om dat wy geen byzondere naamen tot deze ſoorten hebben. Die by letter* T. *is een uitmuntend* Tootje, *en, voor zoo veel ik*

weet, alhier by geen Liefhebbers te vinden. Hem quam een grootser naam toe, als 't gegranuleerde Katje; doch ik zal 't niet hernoemen. Die verbeeldt is by letter V. noemt men de Eikenhout-Loot; van welke wy op de plaat XXXIII. een 2de soort vertoonen, afgebeeldt by N. 1. deze heeft een witten band aan zyn kruin, en diergelyk een door het midden loopen; buiten deze is tot noch toe geen andere bekent. Die by de letter W. X. en Y. op dezelve plaat verbeeldt zyn, worden by ons gebande Olyvetooten geheeten; van welke laatste, by Y. getekent, veele soorten zyn, die men waardig houd, als zy rondom, en ook topschoon zyn: de Schryver noemt die by W. verbeeldt is, Arakans garen: by letter X. Groene kaas: en by Y. 't Speldewerks kussen; waar by wy 'er noch een voegen, verbeeldt op de plaat XXXI. met N. 5. deze word by ons de groote Olyvebandtoot genaamt, doch is heel zeldzaam. Die verbeeldt is op de plaat XXXIII. by letter Z. staat by den Schryver, en by ons bekent, met den naam van Vliegescheet. Maar de andere by de letters A a. is een Muggeschoetje, om dat hy synder van slippen is; hier toe voegen wy noch een (doch een veel zeldzamer soort) aangewezen met N 2. de Vlooieschoet genaamt. Die by de letters BB. door den Schryver Boeren Muzyk geheeten, worden by ons geplekte Tooten, ook wel geplekte Katjes genaamt. Die verbeeldt zyn by de letters CC. en DD. zyn, volgens den Schryver, oude Wyven: waar van DD gegranuleert is. Die by EE. de gegranuleerde Kuipersboor. Nu volgt, by de letters FF. een rivier Paussekroon, mede onder de Tooten niet behoorende. Die by GG. is bekent voor de Cyperse Kattoot, om haar grond koleur, waar op haar tekens zwart met witte stipjes zyn. Deze Tooten zyn heel zeldzaam: De Heer Doctor D' Aquet, en de Heer Vincent zyn 'er maar bezitters van; buiten deze ken ik 'er nog maar twee. Die by de letters HH. noemt de Schryver Midas oor, om zyn gedaante; doch behoort niet onder de Tooten: wy hebben noodig geacht, hier by te voegen een rechte Bruinnet; zie haar afgebeeldt op de zelve plaat by N. 3. waar van meerder soorten zyn, doch de beste is de geele Nethoorn; die ons minder voorkomt als de voorgaande: die afgebeeldt is by N. 4. is de Bruinnettoot, en berust in 't Kabinet van den konstryken Bronkhorst, voornaam Meniatuur-schilder tot Hoorn, buiten welk 'er noch maar twee bekent zyn.

## Aanhangzel tot het XXI. Hooftdeel.

Dus verre zyn wy den Schryver gevolgt, doch alzoo onder de voornoemde Tooten, (gelyk voorheen gezegt is) de waardigste Hoorens zyn, hebben wy niet konnen nalaaten omme den Liefhebberen te vertoonen de alderzeldzaamste, die by den Schryver niet moet bekent zyn, en weinig gevonden worden, alle afgebeeldt op de XXXIV. plaat. Die met letter A. is aangewezen, komt den voorrang toe, en is genaamt d' Oranjen Admiraal, hy is zuiver wit van grond, heeft twee schoone hoog Oranje banden om hem heene loopen; verder is 't heele lichaam weder snel gebandeert, met witte en zwarte scharpsnydende plekken; zyn kruin, met de zelvde koleur en banden, is topschoon. Onder de Zeegewassen, en voornamentlyk de Tooten, is hy de alder schoonste Hoorn, die my bekent is. De Ed. Heer Burgermeester D' Aquet te Delft, meermaalen hier genoemt, is 'er alleen bezitter van, buiten welk 'er geen bekent is. Die verbeeldt is by letter B. is genaamt d' Opper Admiraal, en is, eer de voorgaande bekent was, de eerste Hoorn in rang geweest. Buiten deze, die hier verbeeldt is, bezit de Heer van der Burg, in zyn uitmuntend Kabinet, een diergelyke: zyn koleur is geelachtig bruin, met wat bruinder gevlamde streepen, die door een gevlochten zyn, met witte hartsgewyze plekken, heeft vier geele banden om hem heene loopen, met fyne witte vlakjes, en is aan zyn kruin rondom getant of getopt. Nu volgt d'Admiraal, mede van koleur en plekken, als de voorgaande, doch heeft een band minder: zie hem verbeeldt by letter C. Voor deze, die hier afgetekent staat, wierd eertyds 500 gulden (doch vruchteloos) geboden, waar uit men bespeuren kan, wat waarde die gehad heeft, alhoewel 'er nu geen meer dan toen bekent zyn geweest; hy was toen berustende in 't Kabinet van Zwammerdam. Nu volgt noch een ander soort, mede d'Admiraal, aangewezen met letter D. genaamt, doch verscheelt wat van de voorgaande. De Heer Ovens, konstschilder, heeft bezitten van dezen geweest, doch is met zyn Kabinet, na zyn overlyden, naar Engeland gezonden, en aldaar verkocht. Nu volgt, die met letter E. is aangewezen, en genaamt word de Westindische Admiraal, is mede een heel schoon stuk, doch zoo waardig niet als de voorgaande. Hier volgt nu de Vice Admiraal, by letter F. verbeeldt, deze is een heel ongemeenen Hoorn, is hoogbruin, en wit gevlakt, heeft een witten band, met fynder bruine aderen, die in 't midden door hem loopen, en is heel hoog getopt. Daar zyn noch verscheide soorten, die mede zoo genaamt worden, doch deze is de rechte, en heel zeldzaam. Nu volgt de Geneesche Toot, verbeeldt by letter G. een Hoorn, die eertyds de tweede in rang was, en hoog gewaardeert wierd, welke waarde hy by dezen tyd nog redelyk bevonden keeft; hy is gridelyn of flauwpurper van koleur, heeft om hem zwarte en witte scherpgeplekte banden, die in breede en smalle bestaan. Volgt nu de Kroonhoorn, aangewezen met letter H. van deze zyn my ses soorten bekent, die alle van waardy zyn. Van deze bezit Juffr. Oortmans, en de voornaame Liefhebber Cattenburg de beste. Die by letter I. verbeeldt, is geen van de minste: de Heer Secret. Blaauw, heeft 'er in zyn uitmuntend Kabinet een, die voor niemant wykt. Deze voorgaande Hoorns, of Tooten, zyn alle van den eersten rang, en men moet, om een geacht Kabinet te hebben, deze voor al trachten te bezitten, alhoewel zy bezwaarlyk te bekomen zyn: Dit zy gezegt ten opzicht van de Tooten; doch daar zyn onder de andere soorten ook voornaame, die waardig zyn, en op haar plaatze zyn aangewezen. Nu volgen de Tooten, die Achaate-Tooten worden genaamt, waar van ook veele soorten zyn, die by de Liefhebbers waarde hebben. Onder deze munt uit, die op de zelvde plaat, by letter K. is verbeeldt; als mede die by de letter L. de gestreepte Achaat-Toot genaamt. Die by letter M. be-

I

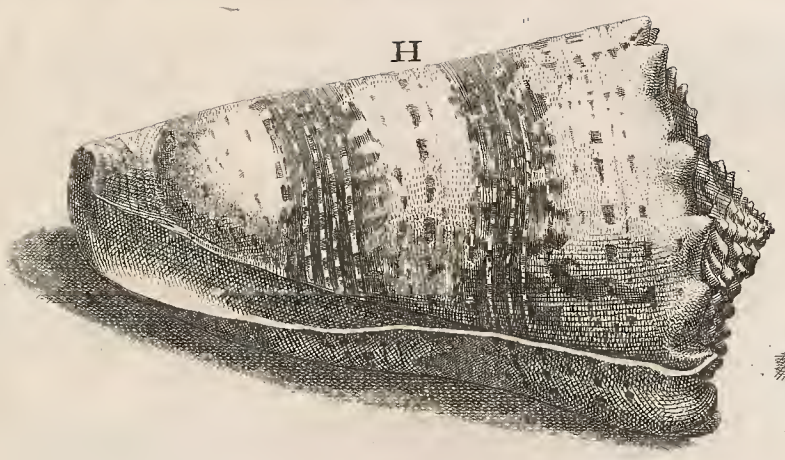
H

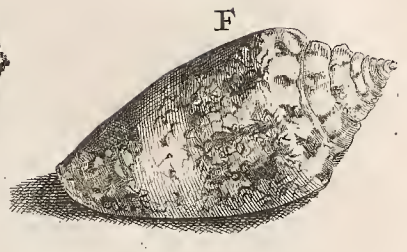
F

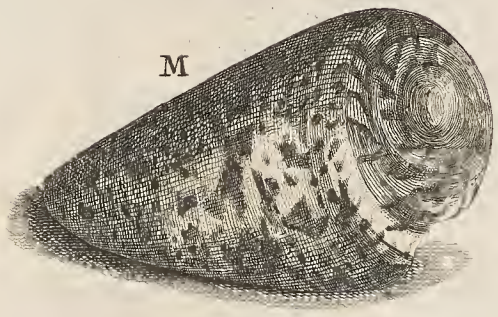
M

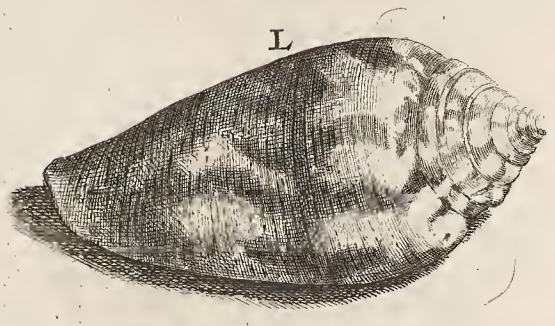
L

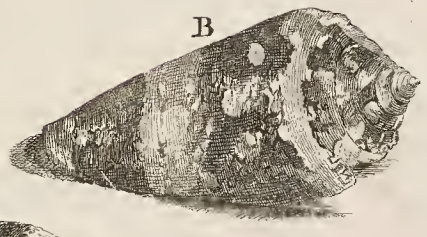
B

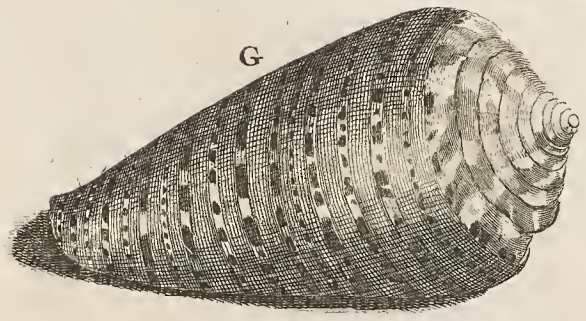
G

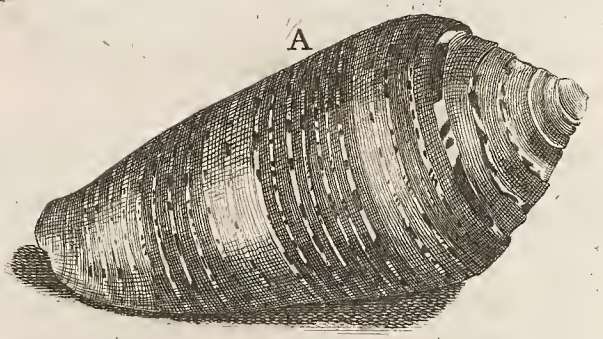
A

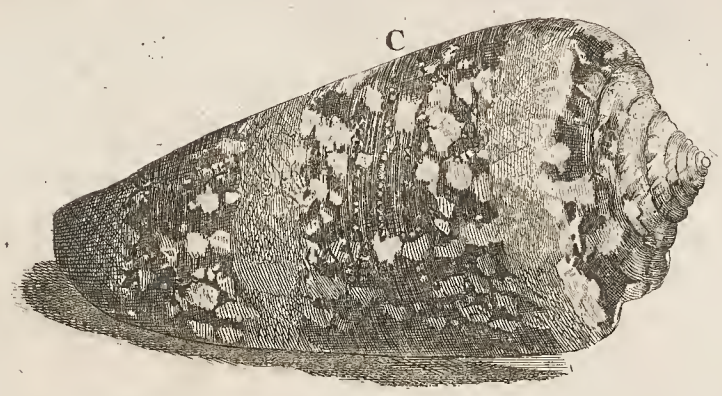
C

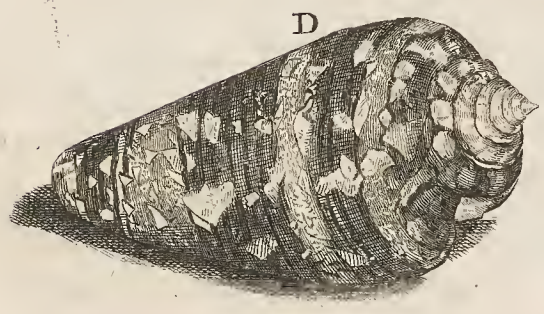
D

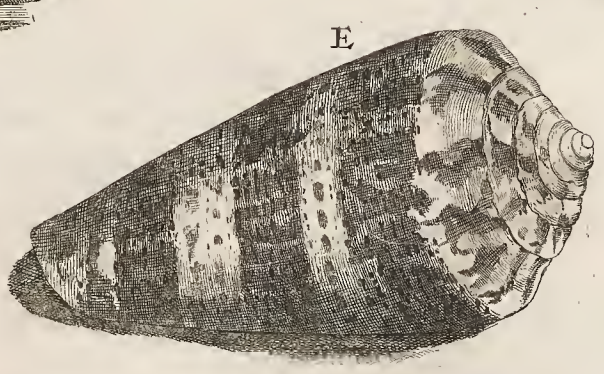
E

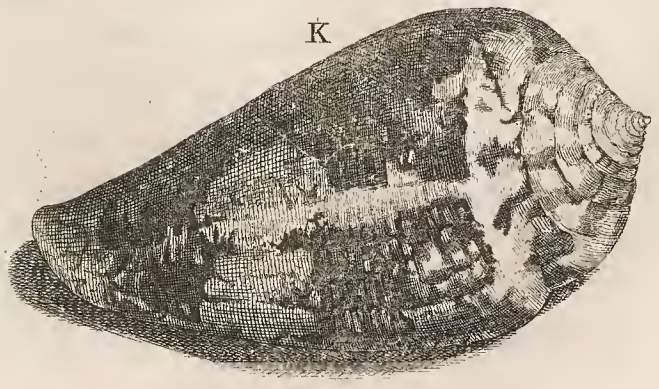
K

M. *behoort ook onder dezelve, doch word van anderen* de klimmende Leeuw-Toot *geheeten, om haare vlakjes, die wel Leeuwtjes gelyken; zy worden om haar koleur ook wel* Schildpad-Tooten *genaamt, doch dan, als zy grooter gevlakt zyn; dus verre van de ongemeenſte en uitmuntenſte Tooten.*

---

# XXII. HOOFTDEEL.

## *Alatæ : Amb. Tatallan.*

HEt negende hoofdgeſlacht behelſt die geene, die wy *Alatæ* noemen, dat is, gevleugelde, om dat d' eene lip altyd breed uitloopt; in 't Amboinſch *Tatallan* en *Talatallan*, naar de gelykeniſſe der uitgeſpreide vleugelen aan den vogel *Tallau*, dien wy Scheervogel noemen; zy hebben een gemengt fatzoen van een *Buccinum* en *Voluta*; want het hoofd loopt ſpits toe, als aan een *Buccinum*; maar het lyf is langwerpig, als een *Voluta*, met eenen langen ſmallen mond: Tot een byzonder kenteken van dit geſlacht, hebben ze aan den mond een lang beentje, van verwe en ſubſtantie den *Onyx Marina* gelyk, aan de buitenzyde ſcherp gezaagt, beneden ſpits, en boven aan een hard vleeſch vaſt, 't welk een handje gelykt, waar mede dit Dier niet alleen zynen gang volbrengt, van plaats tot plaats zich voortſtootende, maar ook geweldig daar mede, als met een zwaard, ſchermt, en al, het geen hem tegen is, wegſtoot; inzonderheit een zekere ſoort hier van, de Wyzers genaamt, dat rechte Schermers zyn.

*De Alatæ beſchreven.*

*In haar geſtalte.*

*En hoedanigheden.*

De *Alatæ* zyn van tweederlei ſlach; want de uitloopende lip is aan zommigen in verſcheide takken verdeelt; aan anderen is dezelve effen en glad, beſtaande na malkander in de volgende ſoorten.

*Zyn tweederlei van aard.*

I. *Harpago*, Bootshaak, of Duivelsklauw, is de grootſte onder dit geſlacht, een hand of een ſpan lang, als men de takken mede rekent; het lyf is een platte *Voluta*, wiens hoofd in een ſpitze *Turbo* eindigt; de rugge is overdwars geribt, met bulten bezet, en met bruine, of zwartachtige plekken geſchakeert; maar aan den mond zyn ze licht roozenrood; aan den rand hebben ze 6 lange takken, binnen hol en ſpits toelopende: waar van de achterſte, die om den *turbo* ſtaat, de langſte en de rechſte is: de twee naaſte, ter wederzyden daar aan volgende, zyn naar den voorigen gekromt: de drie overige zyn korter, en zoo krom als een haak, zoo dat men den Hoorn daar aan hangen kan; waar van de twee aan 't voorſte of by de ſnuit ſtaan, van malkander afgekeert, als twee Buffelshoornen; en naaſt daar aan heeft de ſchaal aan d' eene zyde een wyde keep; de voorſte lap van het Dier, die men in den mond ziet, is week, dun, uit den groenen en witten geſchakeert, en dezelve heeft zyne uitwaaſſing, die naar alle takken loopen. Men verdeelt ze in mannetje, en wyfje; waar van het mannetje ſmalle en dikke takken heeft, meeſt toeverwulft, aan de oude ook maſſyf zonder holligheit; de plekken zyn meer bruin of ros, dan zwart, en zyn ſtomper, en wyder geopent als een geut; maar het wyfje is dun van ſchaal, zwaar geſpikkelt. Daar is ook noch een byzonder ſlach, met een breed hoofd, en 't lyfſchielyk ſpits toelopende, zonder takken of uitlopende lip, genaamt *Stomyjes*, maar met eenen dunnen, gezaagden, en als uitgebrookenen rand aan den mond, voorts over 't lyf mede zwart geſpikkelt, en men zouze voor een onvolmaakte *Harpago* aanzien. Ik oordeel, dat deze Hoorns by *Plinius* genaamt worden *Pentadactyli*, dat is, Vyfvingers, om dat ze, miſſchien in de Middellandſche Zee, niet meer dan 5 takken hebben. De mooiſte hier van vind men in de Bandâſche Eilanden, als ook veele op *Bonoa*, en *Manipa*; doch die zyn zeer begroeit met zeegruis, 't welk moeijelyk af te neemen is, en dikwyls de ſchaal met gaatjes doorvreet. In *Banda* en in de Zuid-Ooſter Eilanden word het Dier tot de koſt gezocht, bradende den omgekeerden Hoorn op koolen, en ſlaande daarna de ſchaal in ſtukken.

*De 1ſte ſoort, is afgebeeldt op de plaat XXXV. by letter A.*

*Haar gedaante,*

*En koleur,*

*Omſtandig beſchreven.*

*Zie het wyfje verbeeldt by letter B.*

*Zie de afbeelding by letter C. waar van noch een ſoort, by letter D.*

*Welke de beſte zyn, en waar ze gevonden worden.*

*De 2de soort, verbeeldt by letter* E.

II. *Cornuta. Heptadactyli* by *Plinius.* Neerd. Krabben. Maleitsch *Bia Cattam.* Amboinsch eigentlyk *Tatallan.* Band. *Sipe cornuti:* Deze is kleinder dan de voorgaande, in 't gemeen een hand lang, wiens tip in 5 takken verdeelt is, en als men die van 't hoofd en den staert daar by telt, zyn 'er zeven, van ongelyke lengte, want die twee omtrent den *turbo*, of 't hoofd, zyn de langste, en die aan de zyde de kortste: Op den rug hebben ze twee of drie hooge en smalle bulten, en daarenboven overdwars

*Is bleek van koleur.*

geribt; zommige zyn vaalgeel, zonder spikkels, en van weinig glans, doch deze hebben de langste takken, die ook opwaarts gekromt staan: Andere hebben rosse en zwarte plekken op den rugge, wiens takken korter zyn, aan den mond zyn zommige geel, zommige violet; het Dier hier in verdeelt zich in lappen, als boven staat, maar by de

*En andere bruinder by letter* F. *verbeeldt.*

snuit steekt het een lang vingertje uit, rond en styf, met een kloofje in 't voorhoofd, 't welk de mond van 't Dier is: dicht daar achter ziet men twee korte Hoorntjes, en daar op harde oogen, gelyk de Krabben hebben.

*Zie de plaat* XXXVI. *by letter* G.

Het wyfje hier van heeft korter en breeder takken, beneden half hol, als de pypjes van een lamp, en doorgaans dunner van schaal: Hier van vind men 'er ook tweederlei; de eene slecht, vaalgeel; de andere met zwarte plekken: Zy hebben ook haare

*Waar van noch een 2de soort.*

Stompjes, gelyk de voorige, die een byzondere soort maaken, zonder takken, met een gezaagden of afgebrooken rand, geelachtig van koleur. Zy worden mede tot de kost gezocht, en zyn op alle stranden gemeen; doch men vind 'er weinig, die niet met Zeegruis besmet zyn. By *Jonston Histor. Pisc.* worden deze Hoorns onder de *Murices* gerekent, en *Coracoides* genaamt, om dat de takken naar Ravens-bekken gelyken.

*De 3de soort, is verbeeldt op de plaat* XXXV. *by letter* H.

III. *Cornuta decumana*, is een zwaaren plompen Hoorn, wel tienmaal zwaarder dan de voorgaande, wegens de dikke schaal, die aan de uitlopende lip ook 7 korte takken heeft, den staart daar onder gerekent; de rug is niet zeer gebult, maar zoodanig met Zeegruis bedekt, dat men het voor een klippe zoude aanzien. Zy word zeer zelden gevonden, en schier alleen op *Bonoa.*

*De 4de soort, is afgebeeldt op de plaat* XXXVI. *by letter* I.

IV. *Cornuta millepeda.* Neerd. Duizentbeen, deze is platter dan de voorgaande, op den rug vaal, en dicht gespikkelt, met rosse streepen; de lip verdeelt zich in 10, en zomtyds 11 korte takken, alle naar achteren gekromt, waar van de snuit en 't hoofd de langste zyn; op den rug heeft het verscheide knobbeltjes, en de lippen zyn mooi geschildert met zwarte en roode streepen.

*De 5de soort op dezelve plaat, by letter* K.

V. *Cornuta nodosa.* Neerd. Podagra, of Scorpioen; deze is 't kleinste van dit geslacht, ook in veele takken verdeelt, waar van de staert lang, en krom is als een Scorpioens staart: alle de takken, en de rug zyn geknobbelt, gelyk de vingers, aan die het *Podagra* lang gehad hebben; aan den mond is het geribt, met zwart en rood geschildert, maar de uitsteekende ribben zyn wit. Het word weinig gevonden, en meest in de *Liassers.*

*De 6de soort, by letter* L.

VI. *Alata lata*, Breedlip, dus verre van de *Alatæ* met getakte lippen; volgen nu de ongetakte met een enkelde slechte lip, waar onder de grootste is de Breedlip, om dat ze zeer breed uitloopt, dik en kantig van lip, die zomtyds van binnen hol is; over 't lyf donkergeel, met weinige rosse plekken, van binnen glad en rood, zelden te vinden; deze noemen zommige eigentlyk *Tallan.*

*De 7de soort, by letter* M.

VII. *Epidromis*, een Bezaantje, dezes lip loopt op 't breeste, en zyn *turbo* of hoofd steekt uit, gelyk een *Buccinum*, en naast daar aan is de lip op het grootste en breedste; als men de spits onder houd, gelyken ze zeer wel een Bezaantje; zy zyn op den rug plat, en dooijergeel, meerendeels eenparig van koleur, zommige met weinig rosse streepen.

*De 8ste soort, by letter* N.

VIII. *Epidromis gibbosa*, Bultjes, zyn als de voorgaande, doch kleinder, bultiger en dikker van schaal, hooger geel, en doorgaans met rosse kromme streepen, als draaden verziert: beide hebben ze een zwaard, daar zy mede schermen; en vallen veel in den Amboinschen Inham.

*Een 2de by letter* O.

Daar is noch een *Epidromis*, langer dan de voorgaande, en smalder van vlerken, die

D

B

A

C

E

F

H

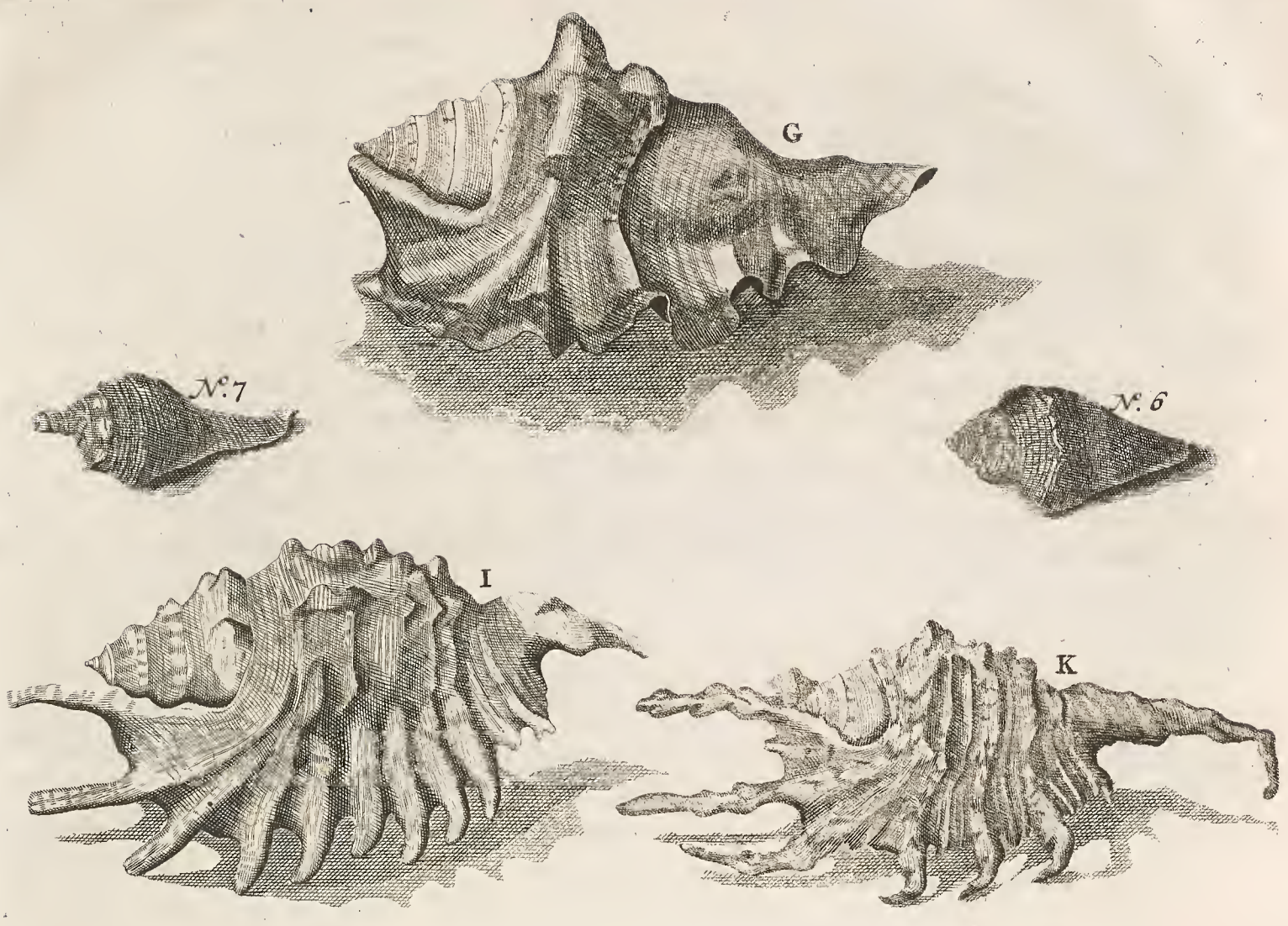


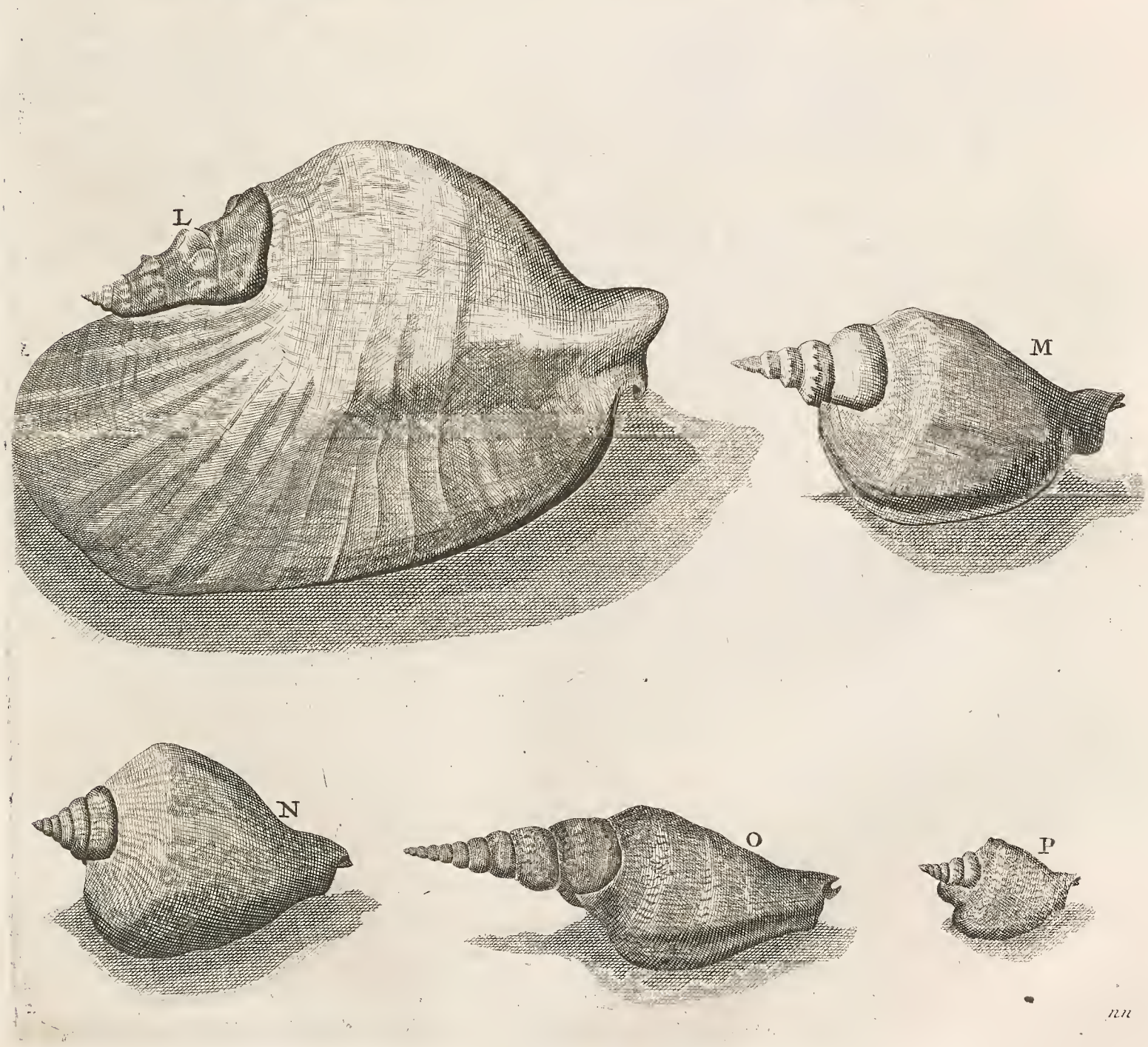


mm

die men ſmalle en opgerolde Bezaantjes noemt; doch zelden te vinden, deze kan men voor een byzondere ſoorte houden.

IX. *Epidromis minima*, kleine Bezaantjes, zyn ſchaars een lid van een vinger lang, dik van ſchaal, op den rugge bruin, voor in den mond ſchoongeel; worden op de kuſt van *Hitoe* op ſteenige ſtranden gevonden. De Maleijers noemen deze 3 ſoorten *Bia Leijer*. *De 9de ſoort, by letter P.*

X. *Lentignoſa*, Sproetjes, zyn breed, maar dik van lip, over 't lyf met bulten en knobbels bezet, met zwart, ros, en groen geſpikkelt, doch doodſch van koleur, maar van binnen zyn ze glad, uit den geelen incarnaat, en met kuiltjes onder de buitenſte knobbels. Maleitſch *Bia Taijlala*, om dat haare ſpikkels naar ſproeten gelyken. *De 10de ſoort, by letter Q. op de plaat XXXVII.*

XI. *Pugiles*, Schermers, Maleitſch *Bia t'unjockan*, dat is, Wyzers, om dat ze, nevens de ſpitze voor uit, een kleine vinger hebben, waar mede zy naar iets ſchynen te wyzen: zy zyn mede niet breed, maar dik van lip; voor hebben ze een merkelyken *turbo* of toegeſpitſt hoofd, en achter een ſtaart om hoog gekromt, aan te zien als een Ambonees, die op een voet ſtaat en ſagelilt: Zy zyn tweederlei van fatzoen; 't eerſte ſlach is grauw, zeer geript, en met knobbels bezet; de rand des monds is dik, doch heeft een ſcherper kant; van binnen zyn ze lichtrood, met witte aderen; de Wyzer, of 't vingertje, is bykans zoo lang als het lyf, en ſtaat gemeenlyk wat krom: Het tweede ſlach is bruin, effener en gladder, over den rug met witte ſpikkeltjes, en aan den bovenkant met weinige knobbels; de lip is mede dik, doch ronder dan aan 't voorgaande, van binnen ſchoonrood: de Dieren hebben het zwaerdje getand, en meer tot hun wil, dan eenige van de voorgaande; 't zelve ſtaat aan een klein handje, en zy zyn daar mede zoo vaardig, dat 'er 3 of 4 in een ſchotel leggende, met andere Hoorntjes opgevult, zoodanig aan 't ſchermen en wegruimen geraakte, dat 'er weinige in den ſchotel blyven; en niemant is zoo ſterk, dat hy de verſche dit zwaertje afrukken kan: Zy zyn gemeen op alderhande ſtranden van de Amboinſche Eilanden, en worden, gelyk de voorgaande, van de Inlanders gegeeten, doch hebben alle 't gebrek, dat ze, die hun veel eeten, een bokachtich zweet aanbrengen. *De 11de ſoort, op dezelve plaat, by letter R. Waar van een andere. En noch een 2de ſoort is. Zyn zeer ſterk.*

XII. *Luhuana*, in 't Duitſch Loehoneeſche Hoorntjes, deze gelyken eenen langwerpigen *Buccinum*, omtrent $\frac{1}{2}$ vinger lang, doch hebben het gemeene kenteken van de *Alatæ*, te weeten, een ronde keep in de lip omtrent de ſnuit, dik van ſchaal, op den rugge effen, witachtig, met breede vaale plekken, die eenige breede banden maaken, van geen zonderlingen glans; binnen in den mond hebben ze tot een byzonder teken, dat ze aan den lip ſchoonrood zyn, zoo verre men naar binnen kan zien; aan de zyde, daar tegen over, zyn ze zwart, met groen en geel gezoomt: Deze zyn mede goede Schermers, en worden veel gegeeten. Men vind ze veel op alderhande ſtranden, doch nergens zoo veel, als op het land van *Loekoe*, waar van ze den naam draagen, en in den zelven geheelen bogt van *Kaijbobbo*: zy zyn wegens hunne meenigte in geene achting. *De 12de ſoort, afgebeeld: by letter S. Zyn goed tot ſpys. En waar gevonden worden.*

XIII. *Canarium*, Maleitſch *Bia Canarij*, alzoo genaamt, naar de gedaante van een geſchilde Kanary, zyn van fatzoen, gelyk de voorgaande, doch doorgaans kleinder, van 4 of 5derlei ſoorte: De eerſte en grootſte zyn een kleine vinger lang, ſlecht en effen van ſchaal; zommige met donkergrauw of rookverwige; zommige met geele banden op een witten grond: Men vind 'er ook, doch zeer zelden, die ganſch wit zyn: De vierde ſoort is niet boven een vingerlid lang, met bulten aan den bovenkant, en een verheeve lip aan den mond, grauw, met zwartachtige of bruine ſtipjes: De vyfde ſoort is noch kleinder, maar de mooiſte van ſchildery, want op een witten grond, ziet men lichtroode en groenachtige plekken en ſtipjes, die eenige bloemen verbeelden; zommige met banden en ſtreepen; zommige met ſtipjes, die in ryen ſtaan. Zy zyn mede Schermers, en als het rechte Dier daar uit is, groeit 'er een *Cancellus* in, of *Cuman*; van andere *Cumans* daar in verſchillende, dat hy zoo geen groote ſchaer heeft, waar mede hy de deur van zyn huis ſluiten kan, gelyk de *Cumans* van de Alykruiken. *De 13de ſoort, by letter T. Een andere ſoort, by letter V. Een derde by letter W. En noch meerder ſoorten.*

XIV. *Canarium latum*, verſchilt van de voorgaande, om dat het breed uitloopt, ſchier *De 14de ſoort, by letter X.*

ſchier als een Bezaantje; over 't lyf donkergrauw, met geele en witte ſpikkeltjes, waar onder men zomtyds langwerpige vind, die naar opgerolde Bezaantjes gelyken.

*De 15de ſoort, by letter* Y. XV. *Samaar*, gehoort mede onder de Kanaryen, langwerpig, rond, en toegeſpitſt, om den omloop met plooijen verziert.

d' Alatæ, *worden by alle de Nederlantſche Liefhebbers* Krabben *genoemt*; (*eenige uitgezondert*) *die men* Laphoorns *noemt. Deze* Krabben *zyn veele in ſoorten, en ons bekent onder de benaming van Mannetjes en Wyfjes. De mannetjes zyn, die hun takken dicht toe, engeſlooten zyn; de Wyfjes, die haar takken platter en open zyn als gooten. De Schryver heeft ons verſcheide ſoorten toe laaten komen, onder by zondere benamingen, die wy daar by zullen laaten. De eerſte is verbeeldt op de plaat* XXXV. *by letter* A. *die by hem* de Bootshaak, *ook wel* de Duivelsklauw *word genaamt: Een andere van deze ſoort, is verbeeldt by letter* B. *dewelke by ons voor het Wyfje van de voorgaande word gehouden: Noch een ſoort, by letter* C. *noemt de Schryver*, Stompje; *van welke een tweede by letter* D. *verbeeldt is. De 2de ſoort, met letter* E. *aangewezen, word de* geplekte Krab; *en die by letter* F. *de* geele Krab *genaamt, om dat ze geelachtig, wit, en zonder vlakken is. Zie hier van een Wyfje verbeelt op de plaat* XXXVI. *by letter* G. *Die by letter* H. *is de 3de ſoort, en ſtaat op de* XXXV. *plaat, waar van niet te zeggen valt, dan dat dezelve dienſtig is voor grot-of fonteinwerk; want hy om zyn plompheit geen plaats in een Kabinet verdient. Doch de Schryver toont wyſſelyk aan, wat voor ſoorten de Natuur al voortbrengt. Hier volgt nu de 4de ſoort, verbeeldt op de plaat* XXXVI. *by letter* I. *die de Schryver* Duizentbeen *noemt: Deze, en ook de navolgende, aangewezen met letter* K. *zyn zeldzaam; en word de laatſte by ons de* Podegra kreeft *genaamt, veelligt om de knobbels, die in zyn takken ſtaan, waar van wy 't Wyfje, op de plaat* XXXVII. *by N.* 1. *hebben laaten verbeelden. Nu komen die ſoorten, die by ons* Laphoorns *genaamt worden, om haare groote en ongeſpleete vleugels of lappen, die bezyden hun mond uitſteeken: alhoewel de Schryver die onder de voorgaande ſtelt. Wy zullen echter den Schryver, die deze volgende de 6de ſoort noemt, byblyven, hy is aangewezen op de* XXXVI. *plaat, by letter* L. *en word by ons* de groote Laphoorn *genaamt. De 7de ſoort, by letter* M. *noemt de Schryver* 't Bezaantje, *doch hy is by ons* het Duifje *geheeten. De 8ſte ſoort, by letter* N. *verbeeldt, noemt zyn Eed.* 't Bultje; *waar van noch een 2de ſoort, by letter* O. *het* opgerolde Bezaantje *word geheeten. De 9de ſoort, by letter* P. *is een kleinder van de voornoemde. De 10de ſoort, is verbeeldt op de plaat* XXXVII. *by letter* Q. Sproetje *by den Schryver, en by ons* Kikvorſch *genaamt. De 11de ſoort, aangewezen met letter* R. de Schermer, *of* de Wyzer *genaamt, word by ons* 't geknobbelde Laphoorntje *geheeten. De 12de ſoort, by letter* S. 't Loehoenſche Hoorntje. *De 13de ſoort, by* T. *verbeeldt* de gebulte Kanary; *waar van een andere by letter* V. de gebande Kanary; *en een 3de by* W. de gebloemde Kanary. *De 14de ſoort, by letter* X. de breede Kanary. *De 15de ſoort, by letter* Y. *een* Samaar. *Deze alle, naar de benaming van den Schryver; waar by wy noch voegen eenige noodige ſtukken, onder deze behoorende, die weinig bekent zyn. Op de plaat* XXXVII. *by N.* 2. *is afgebeeldt het Pronkſtuk der* Laphoornen, *namentlyk de* Oranjevlag, *zoo genoemt, om zyne ſchoone oranje, en witte banden, en die waarlyk over al de* Laphoorns *de vlag voert; en is, buiten die de Heer* Vincent *bezit, geene dan deze bekent. Hier by heb ik geſtelt den* Lapſchen geplekten Laphoorn, *toebehoorende den Heer* de Jong, *die dezelve uit Lapland heeft bekomen, en buiten deze, geene meer bekent is, aangewezen met N.* 3. *hy is geelachtig wit, met zwarte ſtippelen en vlakken. N.* 4. *is een andere ſoort, my uit Weſt-Indien toegekomen, doch met weinig koleur. Die afgebeeldt is, by N.* 5. *word mede onder* de Laphoorns *gerekent; van deze zyn veele ſoorten, en men vind 'er nauwlyks twee, die malkander gelyken, waarom zy by de Liefhebbers* Kemphaantjes *worden geheeten. Op de voorgaande plaat* XXXVI. *is noch een klein* gebandt Laphoorntje, *by N.* 6. *verbeeldt; en by N.* 7. *een diergelyke, doch aanmerkelyk, om zyn gedraaide ſpil of toppunt, waarom ik 't zelve waardeere.*

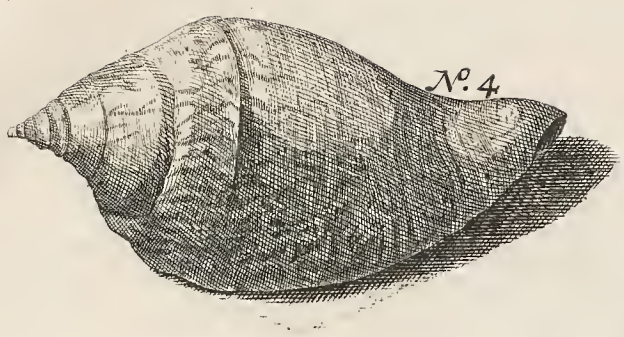
N°. 4

N°. 5

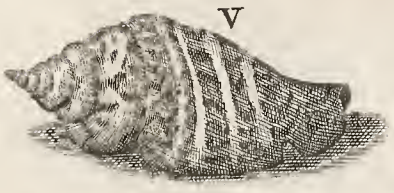
V

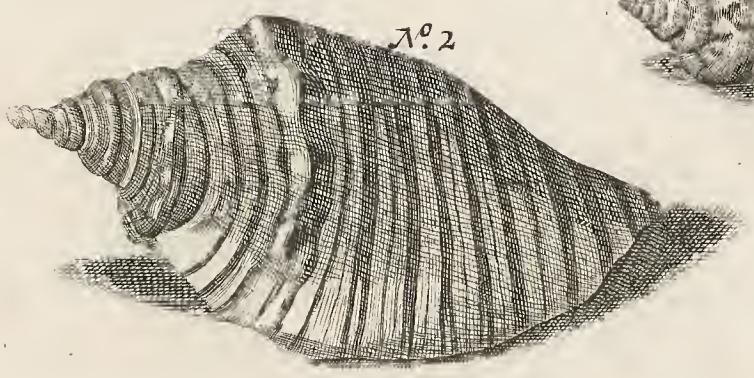
N°. 2

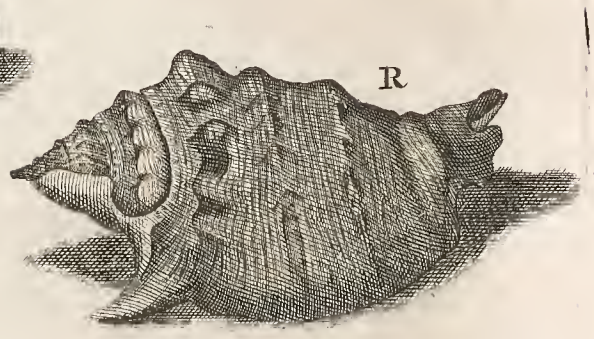
R

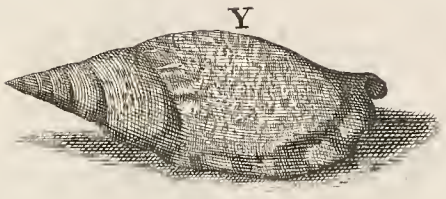
Y

N°. 1

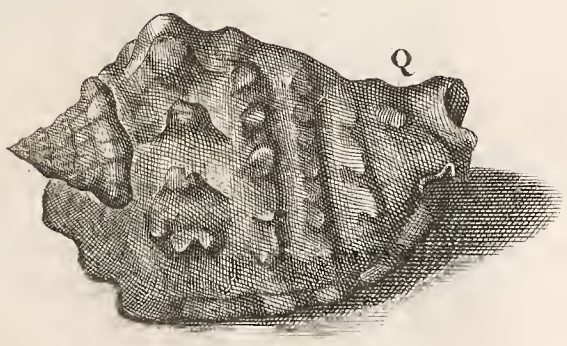
Q

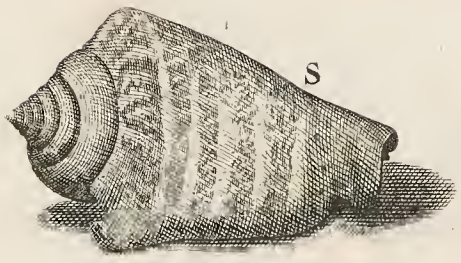
S

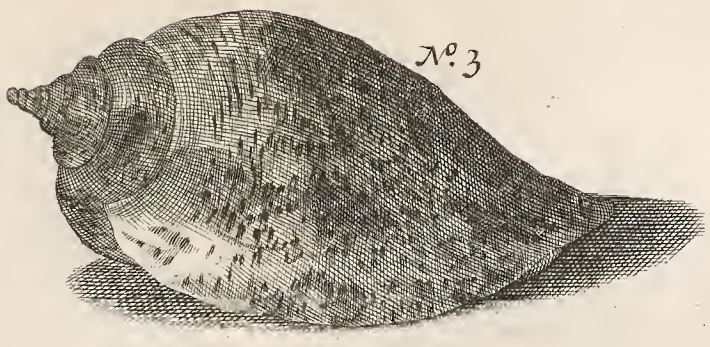
N°. 3

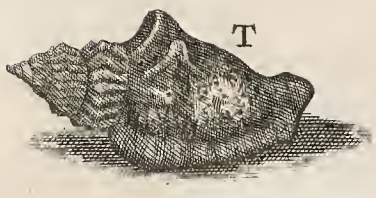
T

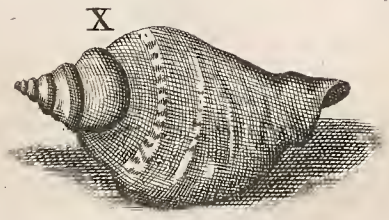
X

W

# XXIII. HOOFTDEEL.

## *Porcellana major : Bia belalo.*

HEt tiende Hoofdgeſlacht behelſt de *Porcellanæ*, een byzonder ſlach van Hoorentjes, in fatzoen van alle de voorgaande veel verſchillende, want deze hebben ganſch geenen *Turbo*, of uitſteekend hoofd; zy zyn rond gebult van rugge, aan den buik platachtig, waar langs een ſcheur of ſmalle mond loopt, langer dan de geheele Hoorn, wiens lippen ter wederzyden innewaarts loopen, doch zoodaanig; dat d'eene aan den rechterhand geenzins innewaarts gerolt of gewonden is, maar gekarrelt of met ſtompe tanden gezaagt; d' andere zyde hier tegen over, is aan den mond mede wat gekartelt, vol ribben of voorens, en loopt voorts innewaarts, met veele draaijingen t' zaamen gerolt; de beide einden van dezen ſcheur zyn ſchier even eens; doch aan 't bovenſte ziet men eenige voetſtappen van de draaijingen, en daar aan op zommige eenen kleinen ſpits of *turbo*: Voorts zyn alle deze ſoorten van natuur glad, en blinkende als een ſpiegel, zoo dra ze uit zee komen: Haaren gemeenen naam is in 't Latyn *Concha venerea*; by *Ennius*, *Matriculus*; by *Plinius Lib.* 9. *Cap.* 25. is ze qualyk uit de *Mutiano-Murex* te ſcheiden, daar nochtans aan alle deze ſoorten niets ſcherps of ſteekeligs is, 't welk op eenen *Murex* paſt. Hedendaags noemt men ze *Porcellanæ*, uit navolginge van de Grieken, die ze *Charinæ* noemen: *Apud utorſque nomen acceperunt a ſimilitudine pudendi muliebris, quod Græci Chæron, Latini porcum & porculum vocant, cujus aliquam ſimilitudinem refert hujus Conchæ rima*; zommige Duitſchen noemen ze uit gelyke reden Klipkouſſen; doch met eenen fatzoenlyken naam mag men ze wel *Porcellanæ* noemen; Mal. *Bia* of *Sipo bilalo*, dat is, Likhoorntjes, om dat men daar mede linnen, papier, en diergelyke kan likken, dat is, glad maken; Amb. op Leitimor, *Huri*; op Hitoe, *Aulilu*. Zy beſtaan in de volgende ſoorten:

*De Porcellanæ beſchreven.*

*Hier van zyn veele ſoorten.*

*Plinius tegengeſproken.*

*Waarom die Porcellanæ genoemt worden.*

*Worden Klipkouſſen genaamt.*

*Ook wel Likhoorns.*

I. *Porcellania guttata*, Neerd. Klipkouſſen, Mal. eigentlyk *Bia bilalo* en *Krang krontsjong*. Dit is, de grootſte en ſchoonſte van dit geſlacht, omtrent een kleine vuiſt groot, zeer rond, en glad van rugge, en dezelve dik geſpikkelt met zwarte droppels, daar andere kleindere bruine en geele onderloopen; en langs den rugge gaat een goudgeele ſtreep, doch niet aan allen; en hoe eenparig de zwarte droppels zyn, hoe raarder men ze houd; ſtraks uit zee komende blinken ze als een ſpiegel; de buik is niet zeer plat, maar effen, zoo dat ze daar op leggen konnen, zeer wit en blinkende; van het Dier ziet men niets dan eenen dunnen lap, ſchier op dezelve manier geſpikkelt als de ſchaal, te weeten, met zwarte, bruine, en geelachtige droppels, daar witte korreltjes op zitten, en beneden ſteekt het een korte tong uit, en daar aan twee korte hoorntjes met de oogen: 't Geene men voor 't Wyfje hier van houd, is dun en ligt van ſchaal, gewint ſchier zyn volkomen grootte, eer het d'eene lip omrolt, dewelke ſcherp en dun is als parkement; de ſchaal is ſchoon geſchildert met zwart, blauw, en geel; en hoe meer blauw hier onder loopt, hoe raarder zy zyn: Men vind ze op zoodaanige ſtranden, die een wit zand hebben, met groote klippen, die daar in bloot leggen; zy houden zich meeſt onder 't zand verborgen, want al wat boven 't zand uitſteekt, word ruig en doodſch, maar by nieuwe en volle Maan, komen ze by nacht uit het zand, en hangen aan de klippen: Men heeft veel moeite om'er het Dier uit te krygen, dat de ſchaal haaren ſchoonen glans behoud; want als men ze vergraaft, of onder den Hemel laat leggen, zoo gewinnen ze eenen doodbleeken koleur, die onder de buitenſte gladde ſchaal doorblinkt, zoo dat het ſchynt, dat dit Dier allenkskens ſtervende, zynen ſchaal van haaren glans berooft; dierhalven is 't de zekerſte weg, dat men de verſche niet meer dan in heet water ſteeke, dat ze even daar in konnen ſterven, het vleeſch met haa-

*De 1ſte ſoort, is verbeeld op de plaat* XXXVIII. *by letter* A.

*Haar gedaante. Omſtandig beſchreven.*

*Van deze een 2de ſoort, die men voor het Wyfje houd.*

*Waar zy zich onthouden.*

*En hoe men die moet zuiveren.* ken zoo veel uithaalende, als men kan, en het overige met den ſchaal aan eenen ſchaduwachtigen plaats leggende, daar ze noch regen, noch zon bereiken, en zoo laat men ze van de Mieren uiteeten: Men moet ze in geen verſch water leggen, zoo lang'er iets van 't vleeſch in is, want een nacht daar in blyvende, zullen ze verbleeken, ook moet het doode bloet van d' eene d'anderen niet raaken, waar door ze mede bederven; om het tweede of derde jaar moet men hun te drinken geeven, dat is, eenen halven dach in zout water leggen, met verſch water uitſpoelen, en dan weder in de Zonne droogen; uit den ſchaal maakt men tabaksdoozen en lepels, maar by deze Inlanders zyn ze in geen gebruik, behalven dat zommige arme Luiden, door den honger geprangt, die op koolen braaden, en eeten; 't welk hen zomtyds zoo qualyk bekomt, dat zommige het met den dood moeten bezuuren, en zommige worden ter nauwer nood noch geredt: Deze gedenken niet aan den gemeenen Grondſpreuk, by d'Inlanders vaſt geſtelt, dat onder de Zeehoorntjes al 't geene glad en blinkende is, of 't geene niet dan roode ſpikkels heeft, tot de koſt niet deugt: Daarentegen, dat de ruige en ſteekelige altyd beter zyn. Wanneer nu iemant onvoorzichtig hier van mogte gegeeten hebben, zal men hem terſtond rykelyk ſuikerwater, of eenigen dikken ſyroop ingeeven, om het worgen te beletten, dat de keel niet toetrekt; en daar na tot tegenbaat het zwarte *Calbakaar* (in 't XIIde Boek van onzen *Herbarius* beſchreven) met water gewreeven, ingeeven, 't welk die ſchadelyke koſt door braaken uitwerpt; dit moet veerdig toegaan, om het geneesmiddel in de maag te brengen, eer de keel toetrekt, in welk een geval het niet helpen kan; gelyk in 't jaar 1664. aan een Vrouw op de *pas Baguala* bezogt is, die door t' nuttigen van dit Dier is geſtorven, dewyl 't *Calbakaar* te laat aanquam, en de keel al toe was.

*Welke ſoorten tot ſpyze bequaam zyn.*

*Raad tegen die ſchaadelyk zyn.*

*Voorval 't geen doodelyk was.*

*De 2d ſoort, afgebeeldt op de zelve plaat by letter B.* II. *Porcellana montoſa*, is wat kleinder dan de voorige, en doodſcher van glans, bleekwit van ſchaal, daar op veele hoeken en heuvels met roſſe ſtreepen ſtaan, als of men van verre een rond geheuvelt gebergte zag, gelyk men het Eiland *Aſcenſion* ſchildert: By de onze word het de *Caap* genaamt, beduidende de *Caap de bon Eſperance*; maar is zeer zelden te vinden, en in Amboina genoegzaam onbekent.

*De 3de ſoort, verbeeldt by letter C.* III. *Concha teſtudinaria*, Karet, is langwerpiger dan de voorgaande *Caap*; op den rugge ſchoon geplekt, gelyk men aan Schildpadshoorn, of karet ziet, en voorts ſpiegelglad; eertyds qualyk genaamt *Caap falſo*, doch nu hiet ze *Karet*, en word onder de raarſte gerekent.

*De 4de ſoort, by letter D.* IV. *Argus*, dit is een langwerpige *Porcellana*, bruinverwig van ſchaal, doorgaans aardig geſchildert, met witte oogen, elk oog is uit 2 of 3 kringen gemaakt, gelyk men den reus *Argus* ſchildert: Zy worden ook zeer zelden gevonden, om dat ze zich wat diep in zee ophouden, en zomtyds in de bobbers kruipen, of door een aardbeeving opgeworpen worden, gelyk in 't jaar 1674. by den hoek *Ciel*, op klein *Keram*, gebeurt is; doch de meeſte daar onder zyn doof van koleur; en de blinkende heel raar.

*Zyn heel zeldzaam.*

*De 5de ſoort, by letter E.* V. Slangekoppen, groote; deze zyn plat van buik, en hebben rondom eenen ſmallen kant aan den buik, een vinger breed; boven de kanten zyn ze rondom zwart of donkerbruin, blinkende als een ſpiegel; de rug is met taneite plekjes geſpikkelt.

*De 6de ſoort, by letter F.* VI. Slangekoppen, kleine; zyn van het zelve fatzoen en verwe, doch kleinder, niet boven een lid van een vinger lang, mede zeer glad en blinkende: Zy zyn gemeen op ſteenige ſtranden, gelyk die van *Laricque* en *Nuſſatello* zyn. Men vind hier van een raar ſlach, op den rugge blauwachtig, met eenen geelen ader, 't welk men blauwe Slangekoppen noemt.

*Een ander ſoort, by letter G.*

*De 7de ſoort by letter H.* VII. Witte Jamboezen, zyn van grootte en gedaante de voorgaande gelyk, doch ganſch wit, gelyk zeker ſlach van witte wilde Water-Jamboezen; die rug heeft overdwars eenen uitſteekenden kant, en by de twee einden ziet men een bleekwit korreltje, in een kring ſtaande, als en ingevatte paerl, en daar by een lichtrood plekje, 't welk met ter tyd verbleekt; het Dier is mede wit, en dun doorſchynend, met zwarte ſtipjes, en word weinig gevonden.

VIII. *Tal-*

VIII. *Talpa*, een Mol, deze is langwerpig, rond als of het een rolle was, zwart of donkerbruin aan den buik, en aan de zyden; de rug heeft twee bleeke, en tuſſchen beiden eenen roſſen band: Zy worden by de Inlanders veel gebruikt tot het gladmaaken van de Piſſangbladeren, daar ze de tabaksrolletjes van maaken, en hebben de koleur en gedaante van een Mol. *De 8ſte ſoort, by letter I.*

IX. *Carneolo*, Maleitſch *Bia daging*, is mede langwerpig als de voorgaande, doch aan de einden ronder, daar de voorige een kuiltje hebben; eenpaarig lichtrood, of vleeſchverwig. *De 9de ſoort by letter K.*

X. *Porcellana ſalita*, Zoutkorreltjes, deze zyn korte, ronde *Porcellanæ*, omtrent 2 duimen lang, op den rug grauwbruin, met witte droppels, die eenigzins uitſteeken, als of'er korrels zout op geſtrooit waaren; op den buik zyn ze roodachtig, doch beſterven meeſt bleekgeel; het Wyfje hier van is dun van ſchaal, met weinige en geenzins uitſteekende korrels. Zy zyn gemeen op alle ſtranden, en daarom veracht. *De 10de ſoort, by letter L.*

XI. *Porcellana Litterata ſive Arabica*, Letterhoorntjes, of Arabiſche Hoorentjes, zommige houden ze voor de Muzykhoorntjes: Zy zyn plat van buik, met eenen dikken kant rondom, die wat uitſteekt; op den buik zwartachtig, en aan de zyden met zwarte droppels; de rug is getekent met taneite of roſſe ſtreepjes, en ſtippeltjes, 't Arabiſche ſchrift zeer wel gelykende; doch andere maaken 'er een *tabulatuur* met Muzyknoten van; men kan 'er ook eenige van onze Letteren uit beſchouwen. Een tweede ſlach hier van is ligt van ſchaal en koleur, in plaats van ſchrift, heeft het veele verwarde ſtreepen, als of het Landſchappen waaren; zie de kluchtige figuur van een Muzicaalhoorn by *Rochefort Hiſt. Antill. Lib. 1. Cap. 19. Art. 9.* *De 11de ſoort, by letter M.* *Waar van een 2de ſoort.*

XII *Porcellana lentiginoſa*, Kakkerlakjes, zyn ruim een lid van een vinger lang, en hoog gebult; op den rug vol roſſe, zwarte en hooggeele ſpikkeltjes, waar tuſſchen lichtblauw loopt: Men zoude meenen, dat het de Jongen waaren van d'eerſte ſoorte, doch deze woorden niet grooter, en hebben tot een byzonder teken aan den buik eenige uitſteekende ribben, van 't eene einde tot het ander: De Wyfjes zyn ligter van ſchaal, zonder ribben aan den buik, eenparig met ros geſpikkelt, en zoo ligt, dat men ze van haar plaats wechblaazen kan. *De 12de ſoort, by letter N.* *Een andere ſoort, die men voor 't Wyfje houd.*

NB. Als wy in 't verhaal dezer Hoorentjes van Mannetje en Wyfje ſchryven, moet men niet meenen, dat onder dezelve in der daat zulk een onderſcheid van geſlacht zy, maar om dat, naar de gemeene gewoonte, voor 't Wyfje genomen word, het geene t' ligſte, en 't gladſte is. *Aanmerking.*

XIII. *Variolæ*, Mazelen, zyn weder wat langwerpig, en van tweederlei ſlach: Het eerſte en grootſte heeft aan de zyden groote zwarte droppels, gelyk zeeker ſlach van kinderpokjes, die de Maleijers, *Lute lute beſſi*, dat is, Yſerpokjes noemen: Het ander ſlach is wat kleinder, en heeft aan de zyden purpere droppels, gelyk de mazelen (*morbilli*:) beide zyn ze op den rugge verwart geſpikkelt, met ros en taneit; doch de laatſte zyn de mooiſte. *De 13de ſoort, by letter O, en P.*

XIV. *Ovum*, Maleitſch *Bia* of *Sipot Saloacco*, deze zyn van gedaante als een Eendei, of wat langwerpiger; de tip van den mond is langer dan het geheele Hoorn, en gekartelt; de geheele ſchaal is ſpierwit, ſpiegelglad en blinkende, behalven de dikke lip, die aan zommigen geelachtig of vuilwit is; van binnen is de ſchaal violet, en het Dier van buiten pikzwart, gelyk het ook in een zwarten inkt verſmelt. Deze witte Eijers zyn in groote achting by de Alphooreezen, of wilde Bergwoonders van *Keram*, op wiens ſtranden zy ook meeſt vallen; want niemant onder hun mag deze Hoorentjes aan den hals, of in de tuit van 't haair draagen, dan hunne Voorvechters en die eenige hoofden van den vyand gehaalt hebben: Als men ze in ſtukken ſlaat, en met ſlypen op een ſteen daar uit ronde, langwerpige, of van andere gedaanten ſtukjes formeert, worden dezelve gebruik, om de lange ſchilden *Saloacco* genaamt daar mede in te leggen, 't welk hun eenen grooten fraaijigheit geeft, om dat deze ſtukjes ſchynen, als of ze wit verglaaſt waaren, en fraai uitſteeken op die zwarte ſchilden, die met rood en geel gezoomt *De 14de ſoort, afgebeeldt by letter Q.* *Haare Eijers worden tot ſpys. en haar Hoorn heel waardig gehouden.* *En tot ſieraad der ſchilden gebruikt.*

*Van deze noch een 2de ſoort.* zoomt zyn, en hier van hebben ze hunnen naam. Men vind 'er een ſlach, dun van ſchaal, hebbende de lip enkeld, ſcherp, en niet omgekrult, dewelke men voor de Wyfjes houd, gelyk boven in d' eerſte Soort gezegt is. *Als mede een 3de.* Een derde ſlach blyft klein, een weinig knobbelig of korrelig, en dik van ſchaal.

*Hebben haar naam na 't Chineeſch Porſellein; of wel het Porſellein na dezen Hoorn.* Van deze Hoorntjes nu, heeft dat koſtelyk Chineeſche aardewerk, Porſellein, zynen naam, of, om dat men eertyds gelooft heeft, dat het uit derzelven ſtof gemaakt wierd; of, 't welk geloofliyker is, om dat de Porſelleine vaten in wittigheit en gladdigheit overeenkomen met deze Hoorntjes: Maar of nu ons hedendaaſch Porſellein vaatwerk, met het geen de Ouden *Vaſa Myrrhina* noemden overeenkomt, word by de Geleerden onderzogt; immers de geleerde *Julius Scaliger Exercit.* 92. houd het wel daar voor, dat de Porſelleine vaten hunne naamen bekomen hebben van de *Concha porcellana*; en *P. Bellonius* in zyne *Obſerv. Lib.* 2. *Cap.* 71. noemt wel de Porſelleine vaten, naar 't gemeen gebruik, *Murrhina*, doch trekt in twyfel, of het de oprechte *Murrhina* der Ouden zy, beweerende met beter redenen, dat de oprechte *Murrhina* gemaakt wierden van d' Edele ſteenen *Sardonyx*, *Onyx*, *Jaſpis*, en diergelyke: waar mede overeenſtemmen *Georg. Agric. de Re Foſſil. lib.* 6. en *Boëtius* de *Boot*, in zyn *Gemmarium Lib.* 2. *Cap.* 85. doch de rechte hiſtorie van 't Porſellein, zie in 't volgende Boek.

*Waar van verſcheide gevoelens aangehaalt worden.*

*Hoe men dezelve moet vangen.* Om deze Hoorntjes te vangen, neem een ſtuk van 't *Caju ſonti*, of *Perlarius primus*, leg het in zeewater, daar het niet boven 4 voeten diep is, en laat het aldaar rotten, zoo zullen deze Hoorntjes zich daar omtrent vergaderen: De gepulverizeerde ſchaal word ook onder de papjes gemengt, die men op het lyf ſmeert der geener, die gezwollen en waterzuchtig zyn; het Dier zelf deugt niet om te eeten, vermids het worgt, en dikwyls den dood aanbrengt. By *Phil. Bonannus Part.* 3. *Fig.* 252. word het *Ovum marinum* genaamt.

*Doch zyn onnut tot ſpyze.*

De Porcellanæ majores, *worden alle by ons* Klipkouſſen, *en by de Varensgaſten noch ſlimmer genaamt; doch men zou die 't beſt*, Kliphoorns, *moogen noemen, 't welk ik altoos doe. Van deze zyn veele ſoorten, waar van eenige maar byzondere naamen hebben: het zyn maar gemeene Hoorns, om dat zy 'er overvloedig zyn, uitgenoomen eenige weinige, die aangewezen zullen worden. De eerſte ſoort, is verbeeld op de plaat* XXXVIII. *by letter* A, *deze is heelgemeen; doch daar is een* 2de *ſoort, dewelke ligter van ſtof, en dunner van ſchaal is, ook veel zeldzaamer als de voorgaande. De* 2de *ſoort, afgetekent by letter* B, *is ook ongemeen. Doch de* 3de *ſoort, by letter* C, *heeft veel meerder waarde: hy word genaamt de* Schilpadhoorn, *om zyn bruine vlakken, die gloejend en doorſchynend zyn; onder deze ſoorten munt hy uit, en wel voornamelyk die, dewelke bewaart word in 't kabinet van den Heer Secret.* Blaauw. *De* 4de *ſoort, verbeeldt by letter* D, *word by ons de* dubbelde Argus *genoemt, om zyne plekken, die ieder met een rond ringetje zyn omtrokken: 't is een ſoort, daar men eertyds veel voor beſteedde, en is noch heel zeldzaam, waarom hy ook noch in waarde is. De* 5de *ſoort, by letter* E, *is 'er te overvloedig, om hem waardig te houden. De* 6de *ſoort, by letter* F, *is als de voorgaande, en by den Schryver* Slangekop *genaamt: van deze is nog een* 2de *ſoort, aangewezen met letter* G. *De* 7de *ſoort, by letter* H, witte Jamboezen, *doch by ons* Hoogruggen *genaamt. De* 8ſte *ſoort, by letter* I, *worden hier, als ook by den Schryver,* Mollen *genaamt. De* 9de *ſoort, by letter* K, *is heelgemeen. De* 10de *ſoort, by letter* L, Zoutkorreltjes. *De* 11de *ſoort, by letter* M, Arabiſche letters. *De* 12de *ſoort, by letter* N, Kakkerlak. *De* 13de *ſoort, by letter* O, roode Mazelen; *waar van noch een* 2de *ſoort, by letter* P, *verbeeldt is. De* 14de *ſoort, is afgebeeldt by letter* Q, *en word by ons* de witte Porſelleinhoorn *genaamt; van deze is noch een* 2de *ſoort, veel dunner en ligter van ſtof, inwendig zoo wit als van buiten; doch zyn heel ongemeen.*

E

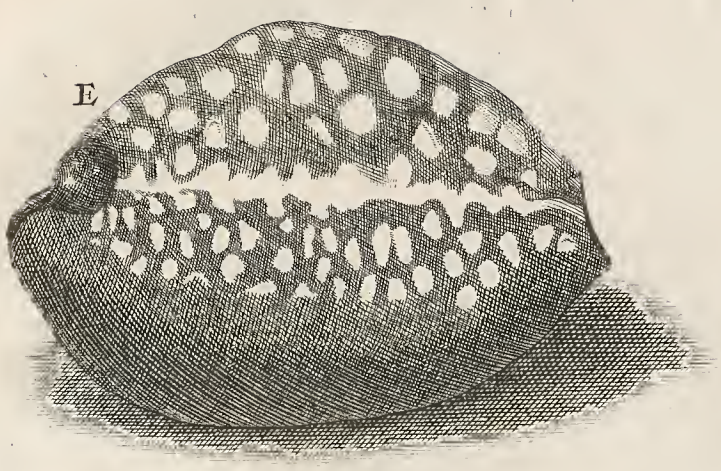

A

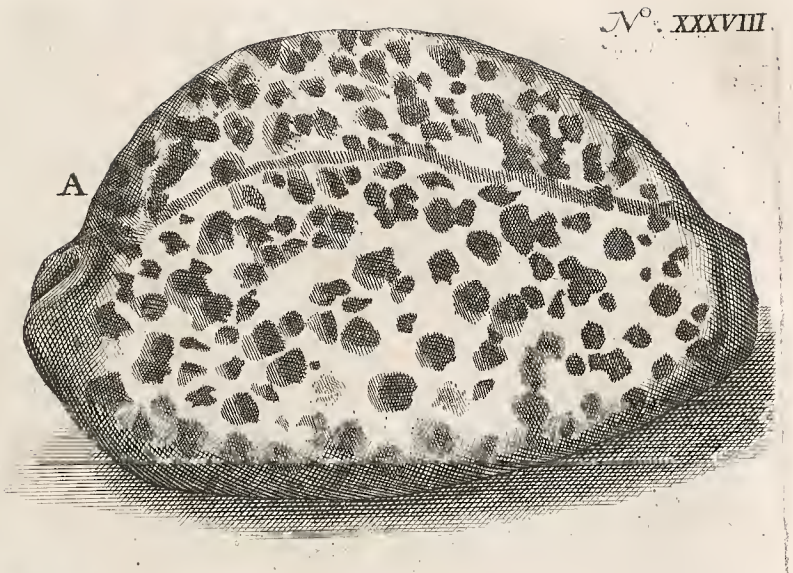

M

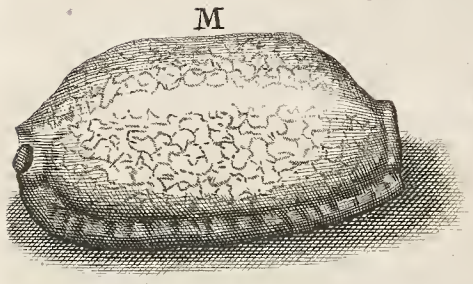

Q

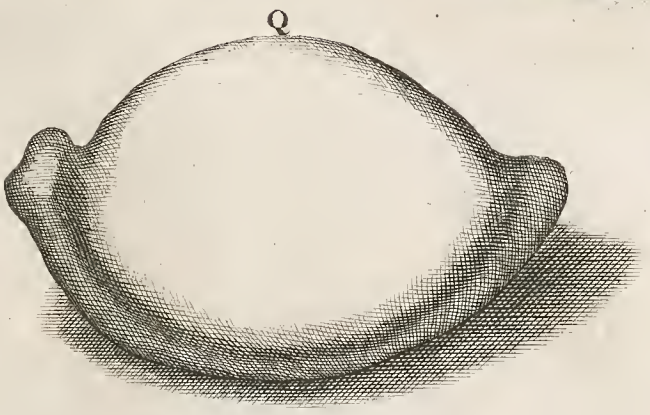

L

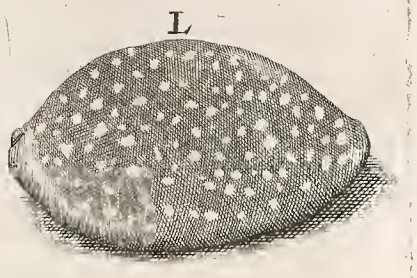

D

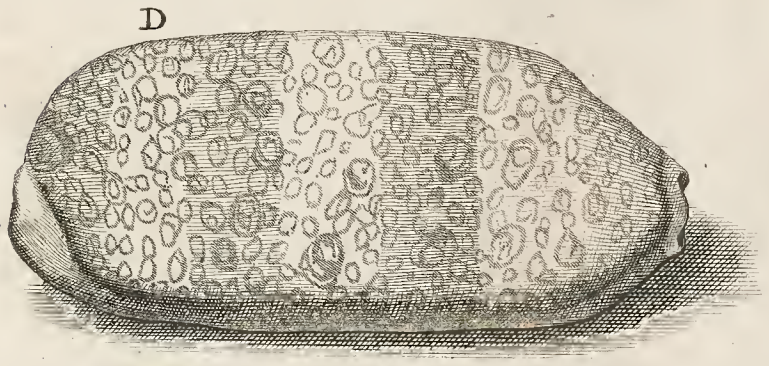

I

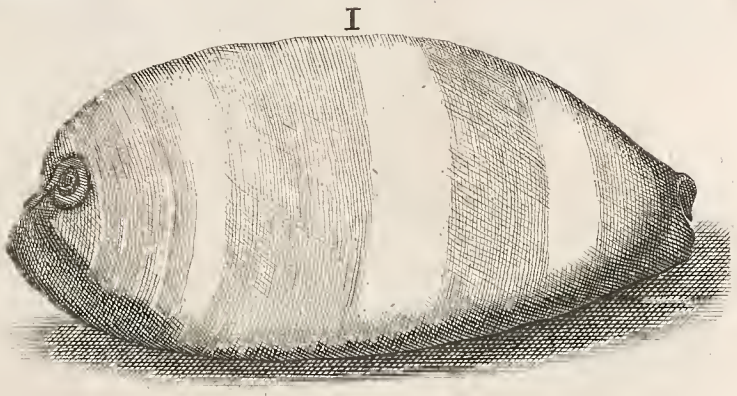

P

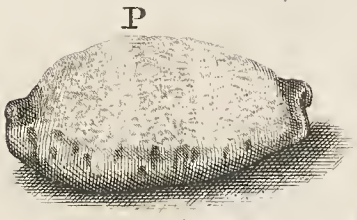

K

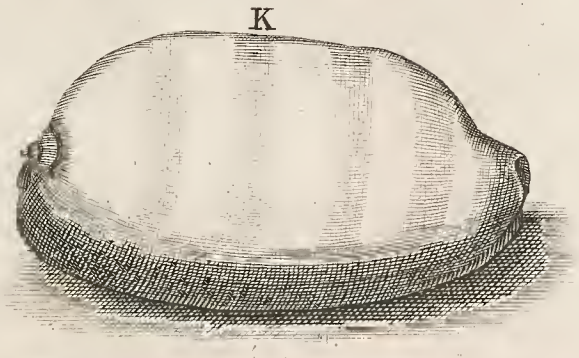

O

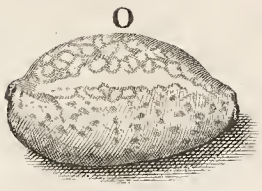

C

B

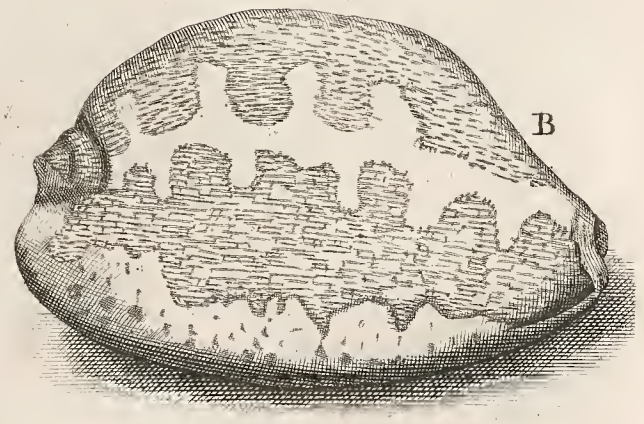

N

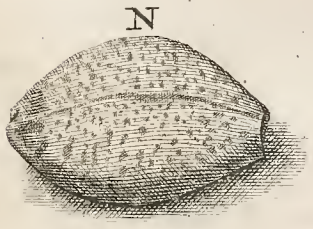

H

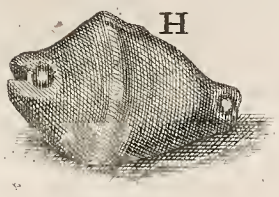

G

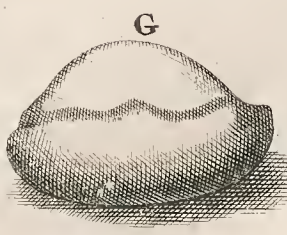

F

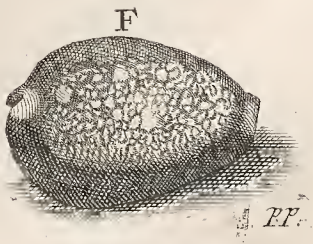

# XXIV. HOOFTDEEL.

## *Porcellanæ minores : Bia Tsjonka.*

DE kleine *Porcellanæ* maken het elfde Hoofdgeſlacht, en beſtaan in veelderhande ſoorten, zelfs in fatzoen van malkander verſchillende, doch dewyl ze het gemeen teken van de *Porcellanæ* hebben, zullen wy ze door malkander in dit elfde geſlacht begrypen. Zy worden in 't algemeen genaamt, by de Maleijers *Condaga*, en *Bia tsjonka*, om dat men ze veel gebruikt tot zeker ſpel *Tsjonka* genaamt, waar in men veele kleine dingen telt in zekere kuiltjes, die in een dikke plank uitgeholt ſtaan: De voornaamſte daar onder zyn, die wy *Thoracia*, dat is Borſtſtukjes noemen, om dat ze zeer wel gelyken naa een borſtſtuk van een wapen: in 't gemeen worden ze *Cauri* of *Caudi* genaamt, en beſtaan in de volgende vier ſoorten. *De kleine Porcellanæ beſchreven; waar van veele ſoorten zyn.*

I. *Thoracium oculatum*, Witoogjes, zyn omtrent een lid van een vinger lang, met eenen breeden en gekartelden kant, daar aan men een breede zwartachtige plek als een brandmerk ziet; de rug is vaalgrauw, met veele witte ronde oogjes; de mond is zeer gekartelt, en van binnen lichtrood: Zommige zyn breed als een borſtſtuk, 't geen de mooiſte zyn: Zommige zyn langwerpig, hebben geen uitſteekende kant, en ydele oogjes. Men noemt ze ook Brandvlekjes. *De 1ſte ſoort, is verbeeldt op de plaat XXXIX. by letter A.*

II. *Thoracium ſtellatum*, Sterretjes, zyn wat kleinder dan de voorgaande, aan den buik en de zyden lichtbruin, of ros, met wat paars aan de einden; de rug is bleek wit met roſſe of bruine ſterretjes verſiert, gelyk de ſteen *Aſtroites*. *De 2de ſoort, by letter B.*

III. *Thoracium vulgare, ſive Cauricium*, gemeene geele *Cauris*: deze hebben de eigentlyke gedaante van een borſtſtuk, aardig met kleine bulten verſiert, zeer glad en bleekgeel, zomtyds met eenen hooggeelen kring op den rug, aan den buik wit, en by den mond gekartelt, in 't gemeen zoo groot als een nagel van een vinger, of duim; doch hoe kleinder hoe fraaijer de bultjes ſtaan: Deze zyn nu dat vermaarde geld, 't welk men met ſcheepen vol van de Maldiviſche Eilanden afhaalt, en naar *Bengale* en *Siam* brengt, om aldaar voor klein geld te dienen; doch daar loopen noch andere ſoorten van kleine *Porcellanæ* onder, die men alle *Condagæ* noemt. *De 3de ſoort, by letter C.* *Zyn by d' inwoonders van Bengale en Siam gangbaar geld.*

*Wadaat* by d' Arabiers, zyn kleine witte Hoorntjes, uit het geſlacht van *Concha Venerea*, dewelke men in die landen gebruikt, om de halzen der honden, en dergelyke, daar mede te verſieren, en die ik niet anders oordeele te zyn, dan *Cauris*. *Worden ook tot ſieraad gebruikt.*

Van *Caudi*, of *Cauri* ſchryft *Franciſcus Pyrard* in zyn tweede hoofdſtuk aldus: daar is noch een andere rykdom in de *Maldivis*, 't welk kleine Hoorntjes zyn, dik als een pink, geheel wit, zommige glad en blinkende, die men viſcht tweemaal s' maands, drie daagen na de nieuwe, en drie daagen na de volle Maan, op andere tyden worden die niet gevonden; 't zyn Vrouwluiden, die ze gaan zoeken aan den zeeſtrand, waarom zy zomtyds tot aan haar middellyf toe in 't water gaan: Deze Hoorentjes worden in zulken menigte weggevoert naar alle geweſten van Indiën, dat ik zomtyds gezien heb 30 en 40 ſcheepen vol met dezelve bevragt. By die van *Bengale* zyn ze in zulk een waarde, dat ze daar voor gemeen geld gangbaar zyn, hoewel die Natien, Goud, Zilver en andere Metaalen genoeg hebben; en dat, 't geen te verwonderen is, de Koningen en groote Heeren aldaar heele pakhuizen laten bouwen, om ze te bergen, en ze voor een deel van hunnen ſchat houden. De Koopluiden haalen ze alleen om naar *Bengale* te voeren, dewyl ze elders niet gevonden worden. In *Cambaja*, en andere plaatzen van Indiën, beſlaan ze de ſchoonſte en zilver en goud, en houden ze voor een groote Rariteit, ja als of het Edelgeſteenten waaren. Franciſcus Pyrards *aanmerking.* *Hoe die gevangen worden, en vervoert.* *En grootelyks in waarde gehouden.*

IV. *Thoracium quartum*, ſlechte *Cauris*, zyn kleinder dan de voorgaande, zonder bulten, *De 4de ſoort, by letter D.*

bulten, en effen van kanten, op den rugge blauwachtig of lootverwig, met een hooggeelen kring omgeeven, als of men eenen ingevatten Turkois zag, doch de blauwe koleur verbleekt metter tyd, en word bleekgrauw: Deze zyn in *Amboina* gemeen; maar de rechte *Caures* niet: Den blauwruggigen *Cauris* van de vierde ſoort leggen de Chineezen een nacht in Lemoenſop, tot dat ze ſmelten, dit drinken ze tegens het pynlyk en kalkachtig wateren, miſſchien gelyk wy met Kreefts-oogen doen.

*Worden voor geneesmiddel gebruikt.*

*De 5de ſoort.*

V. *Caſuaris* Eijers, deze zyn langwerpig, met ronde en effene kanten, in 't gemeen een lid van een vinger lang, met doodſchgroen, bruin, en ros geſpikkelt, gelyk de eijers van den vogel *Caſuaris*; zomtyds eenparig; zomtyds met eenen breeden brandvlek op den rugge.

*De 6de ſoort, by letter E.*

VI. *Dracæna*, Draakenhoofjes, zyn bleekgrauw of vaal van ſchaal, overdwars met twee ronde ruggen, en tuſſchen beiden met eenen grooten brandvlek; die zomtyds een Eiland; zomtyds een vliegende draak gelykt: Deze zyn zelden te vinden.

*De 7de ſoort, by letter F.*

VII. Blauwruggen, zyn langwerpig, met eenen witten uitſteekenden kant of lyſt, aan d' eene zyde op den rug verſcheide verwig, met taneite en zwartachtige ſtreepjes, die eenige Landſchapjes verbeelden; zomtyds hebben ze 4 zwarte oogjes aan beide einde, dewelke raar zyn; zomtyds is 't buitenſte velletje door 't zand afgeſchuurt, en dan zyn ze doorgaans paars op den rug: Men noemd ze ook Lyſtjes.

*De 8ſte ſoort, by letter G.*

VIII. *Jſabella*, deze zyn mede langwerpig rond, als een rol, zonder kant aan de zyden; die beide einden zyn Oranjegeel, en ſtomp; de rug is vaal met weinige zwarte ſtreepen: Men vind'er ook heel witte.

*De 9de ſoort, by letter H.*

IX. Kleine *Argus*, is vaal op den rugge, doch dicht bezet met groote witte oogen, die met ſmalle randen aan malkander hangen: Deze zyn weinig te vinden.

*De 10de ſoort, by letter I.*

X. *Nuſſatellana granulata*, Ryskorrels, zyn niet boven een nagel van een vinger lang, en rond gebult, over al bezet met uitſteekende korreltjes, die langs den rugge met een vooren onderſcheiden worden, op den buik geribt: De mooiſte zyn ſpierwit, of zomtyds loopt 'er een licht purper op den grond: De ſlechter trekken naar den grauwen of bleeken koleur, en hebben ſynder korrels: Een derde ſlach, is zoo groot als een lid van een vinger, ydel van korrels, op den grond ſtaalblauw; zommige zyn uit den rooden grauw, en zoo blinkende, dat ze ſchynen geëmalieert te zyn. Dit goedje valt nergens zoo overvloedig, als op het Noordelykſte van de drie Gebroeders, of *Nuſſatello*, zynde drie kleine, doch hooge Eilandjes voor den Weſthoek van groot *Amboina*, alwaar zoo wel deze, als de drie voorgaande, en navolgende ſoorten overvloedig vallen, daar een fyne witte zandſtrand is: Men vind'er ook, hoewel weinige, op de kuſt van *Hitoe*, maar die zyn nooit zoo wit, als die van *Nuſſatello*.

*Een andere ſoort.*

*Een derde.*

*En waar die gevonden worden.*

*De 11de ſoort, by letter K, en L.*

XI. *Globuli*, Knopjes, deze zyn kleinder, ronder en hooger gebult dan de voorgaande, aan beide einden met een uitſteekend hoekje, en als het zelve afgeſleeten is, gelyken ze wel kleine Wambais knoopen: Het eene ſlach is met korreltjes bezet; zommige bleekgeel; zommige wit: Een ander ſlach is wat kleinder, ganſch glad, behalven dat het op den rugge eenen fynen vooren heeft; mede zomtyds geelachtig; zomtyds wit.

*Waar van meerder ſoorte zyn.*

*De 12de ſoort, by letter M.*

XII. *Aſelli*, Eſeltjes, zyn wit, maar hebben dwars over den rugge drie breede zwarte ſtreepen, als of 'er drie zakken over een Ezel gelegt waaren, of beter, als of 'er twee witte zakken op eenen zwarten Ezel lagen.

*De 13de ſoort by letter N.*

XIII. Paereltjes, zyn van gedaante als de *Bia Saloacco*, *Num.* 13, in 't voorgaande Hooftdeel, beſchreven; doch niet grooter dan een vinger breed, blyven ook zoo klein, en zyn geheel wit, dat men ze voor paereltjes aan de ooren zoude konnen draagen.

*De 14de ſoort, by letter O.*

XIV. *Urſulæ*, Beertjes, is een klein goedje, meeſt wit, en hebben op den rugge eenen grooten vaalen plek, waar uit men een Beer of diergelyk een beeſt kan afzien.

*De 15de ſoort, by letter P.*

XV. *Pediculus*, de Luis, dit is 't alderkleinſte Hoorentje ſchier van alle geſlachten,

ten, in 't gemeen niet veel grooter dan een dikke vette luis; zommige als weegluizen: Zy zyn ganſch wit, en overdwars geribt en gevoorent, als of men de ribben van een luis zag; doch alle de ribben eindigen in eenen vooren, die langs den rug gaat. Men vind 'er een groot ſlach van, als een middelbare hazelnoot, op dezelve manier geribt en gevoorent, doch zoo wit niet als de kleine. *Van deze noch een andere ſoort.*

*De* Porcellanæ minores, *zyn kleinder ſoorten als de voorgaande: De eerſte is verbeeldt op de plaat* XXXIX. *by letter* A, *en worden* Witoogjes *genaamt. De* 2*de ſoort, by letter* B, *zyn* Starretjes. *De* 3*de ſoort, by letter* C, *zyn* Cauris, *doch by de Hoogduitſchers* Slangehoofden, *die dezelve veel gebruiken tot ſieraad van hunne paardetuigen. De* 4*de ſoort, by letter* D, blauwe Cauris. *Van de* 5*de ſoort, ontbreekt ons de afbeelding. De* 6*de ſoort, by letter* E, 't Draakenhooftje. *De* 7*de ſoort, by letter* F, *zyn* Blauwruggen *genaamt. De* 8*ſte ſoort, by letter* G, *zyn* Iſabelle. *De* 9*de ſoort, by letter* H, de kleine Argus. *De* 10*de ſoort, by letter* I, *is* de Ryskorrel. *De* 11*de ſoort, by* K, 't korrelige Knopje: *Hier van een* 2*de ſoort, by letter* L, *verbeeldt*, 't gladde Knopje. *De* 12*de ſoort, by letter* M, *waar van noch een andere ſoort, met Oranje vlakken. De* 13*de ſoort, by letter* N. *De* 14*de by letter* O. *De* 15*de by letter* P, *afgebeeldt; dus verre de Schryver, waar by wy noch voegen eenige, die ongemeen zyn. Die met letter* Q, *is een ſchoone gewolkte* Achate Kliphoorn. *Die verbeeldt is by letter* R, *word de* witgeplekte Achaat *genaamt. Die by letter* S, *is een heel ongemeenen, ons van Cartagena toegezonden, waarom wy hem de* Cartageenſche Kliphoorn *noemen: Deze zyn niet bekent, dan in de Kabinetten van den Heer Secret.* Blaauw, *en van den Heer* Feitemaas.

---

# XXV. HOOFTDEEL.

## *Cylindri: Rollen.*

HEt twaalfde en laatſte geſlacht van de Eenſchaalige gedraaide Hoorns zyn de *Cylindri*, of Rollen, aldus genaamt van haaren langwerpigen figuur, als een t'zaamen gerolt papiertje, of linnen: Deze alle zyn dik van ſchaal, glad, blinkende, en met een korte tuitje voor uit; wegens haar Cylindervormig fatzoen komen ze met malkander zoo na overeen, dat men ze aan 't gevoelen niet wel onderſcheiden kan, beſtaande het verſchil meeſt in de ſchilderyen en verwen, als volgt: *De Cylindri beſchreven.* *Waar van mede veele ſoorten.*

I. *Cylinder prophyreticus*, is van buiten uit den donkergrauwen, en zwartachtig geſpikkelt, gelyk die ſoort van Marmer, die men Porphyrſteen noemt, hebbende dwars over de midden eenen zwarten band; van binnen zyn ze hoog geel. *De* 1*ſte ſoort, is verbeeldt op de plaat* XXXIX. *by* N. 1.

II. *Cylinder niger*, Satyne Rolletjes, deze zyn zwart als ſatyn, en ſpiegelglad, zonder verminging van andere koleuren, als ze van de rechte zyn; want voor ſlechter houd men, die omtrent den kant naar kaſtanjebruin trekken; de kant is gezoomt met een of twee uitpuilende ribben, doch de rechtzwarte zyn gemeenlyk ongezoomt. Dit ſlach vind men ſchier nergens dan op *Honimoa*, in het bochtje van *Tjouw*, en worden voor de raarſte van dit geſlacht gehouden. *De* 2*de ſoort, by* N. 2. *Dewelke de raarſte zyn.*

III. *Cylinder tertius*, is ſtomp van tuit, van koleur meeſt olyfverwig, met kleine zwarte ſpikkels, die eenige Eilanden verbeelden: Andere hebben verſcheiden banden overdwars, gelyk men aan den Agaatſteen ziet: Zommige zyn van eenderlei koleur, te weeten lichtbruin, en Iſabelle. *De* 3*de ſoort, by* N. 3.

IV. *Cylinder quartus*, is noch ſtomper van tuit, en legt bykans in een kuiltje; de grond is mede olyfverwig, en de gladſte van allen, met zwarte plekken en ſtreepen, die in ordre ſtaan, en niet qualyk een ſleep of ſtatie van mannen verbeelden, die met lange mantels een lyk volgen, waarom ze in 't gemeen *Sepulturæ*, of Prinſe begraaffenis genoemt worden. *De* 4*de ſoort, by* N. 4.

V. *Cylinder quintus*, deze is wel groenachtig, met dooijergeele, en weinige paersblauwe plekken geſpikkelt; doch van de gemeenſte en ſlechſte. *De* 5*de ſoort.*

VI. *Cy-*

*De 6de soort.* VI. *Cylinder sextus*, Grauwe Monniken, deze zyn van buiten dicht gespikkelt met donkergrauw en zwartachtig, gelyk d'eerste soorte; en die ydele plekken hebben, zyn schiergrauw; haare tuiten steeken wat meer uit, en een soort daar van is in den mond violetverwig.

*De 7de soort, by N. 5.* VII. *Cylinder septimus*, Kamelotjes, deze zyn met zwartachtige wateren of baaren geschildert, gelyk kamelot.

*De 8ste soort, by N. 6.* VIII. *Cylinder octavus*, Blauwdroppen, verschillen wat van de gemeene gedaante, want zy hebben eenen merkelyken tuit, en eenen uitsteekenden rib, die scheef over den rug loopt, vuilwit of geelachtig, met weinige paarsche of blauwachtige droppels bezet: Een slach daar van blyft kleinder, stomp van tuit, en heeft zwarte droppels.

*De 9de soort, by N. 7.* IX. *Cylinder nonus*, zyn de groote Glimmetjes, spits van tuit, spiegelglad; zommige gestreept; zommige donkergroen en zwartachtig gespikkelt, die gemeen zyn: Men vind 'er ook geheel witte, doch zelden.

*De 10de soort, by N. 8.* X. *Cylinder decimus*, kleine Glimmetjes, deze worden niet boven een nagel van een vinger lang, gespikkelt als de voorige: Een slach daar van word zoo spits als een *Buccinum*: Een kleinder slach hier van is zoo raar, met streepen en plekjes gespikkelt, dat men ze voor den steen Jaspis zoude aanzien, inzonderheit als ze in een ring zoodaanig gevat worden, dat men niets dan den rugge daar van ziet; doch men moet ze met honderden by malkander hebben, om zoodaanige uit te zoeken.

*Waar van noch een andere soort.*

*De 11de soort.* XI. *Cylinder*, Achaatjes, zyn mede niet veel langer dan een nagel, van tuit stomp, lichtrood of paarschachtig met aderen als Achaat. Alle de voorgaande XI. soorten van de *Cylindri*, hebben een hardachtig wit vleesch, zonder eenig dekzel, onbequaam tot den kost naar den gemeenen regel: Al wat glad en blinkende is, dient tot de kost niet. Haar eigen Vaderland zyn de *Liasserschе* Eilanden, inzonderheit *Honimoa*, het groote Rif van *Goeli goeli* aan tot *Kessing* aan *Kerams* Oosthoek, daar beneven de Amboinschen inham aan de Noordzyde.

*Waar deze gevonden worden.*

*De 12de soort.* XII. *Cylinder lutarius*, Slykrolle, dit is een byzonder fatzoen, uit een *Buccinum* en een Rolle gement, 4 duimen lang, en ruim 2 vingeren breed, van koleur aardverwig, in den mond Oranje, met eenen dikken lip: Men vind ze in de Moeraffige Zagoeboschen van *Keram*, of diergelyke Moeraffige rivieren, en derhalven zyn ze niet onder de Zeehoorntjes te rekenen; zy zyn goed om te eeten, worden daarom gezocht, en zyn zoet van vleesch en sop, gelyk de bovenstaande *Sipot aijer*: Dit slach kan men ook onder de *Volutæ* rekenen, en zy worden in 't gemeen genaamt Midasooren: Men heeft 'er noch een kleinder slach van; doch beide hebben dat gebrek, dat haare spitzen wat afgebroken zyn. Deze zyn ook in 't voorgaande, XXI. Hooftdeel, XX. Soort, onder de *Volutæ* gerekent.

*Zyn Rivierhoorns.*

*En goed tot spyze.*

*Waar van noch een andere soort is.*

De Cylindri, Rollen *waar van veele soorten zyn, zy worden by ons* Dadels *genaamt, om dat zy de steenen van dezen vrucht wel gelyken. De Schryver geeft ons van dezelve veelerhande, die alle op de plaat* XXXIX. *afgebeeldt zyn. Die by N.* 1. *is wel de grootste; alhoewel'er van dit geslacht noch grooter zyn. Die by N.* 2. *word by ons* de zwarte Dadel *genaamt, om zynen schoon zwarten koleur. N.* 3. *is een* bonte Achaat Dadel. *N.* 4. *noemt de Schryver,* Prinse begraafenis. *Van de* 5 *en* 6 *de soort ontbreekt ons d' afbeelding, en 't is door de veelheit van dit geslacht niet wel te gissen, welken soort de Schryver hier mede meent. De* 7*de soort, is verbeeldt by N.* 5. *De* 8*ste by N.* 6. *De* 9*de by N.* 7. *De* 10*de by N.* 8. *die wy alle laaten by de benamingen, die de Schryver hen heeft gegeeven, om dat wy 'er geene toe hebben. De* 3 *laatste soorten, die beschreven zyn, ontbreeken, gelyk van de voorige, d' afbeeldingen; doch wy voegen hier in de plaats eenen ganschongemeenen, aangewezen met N.* 9.

N°. 1

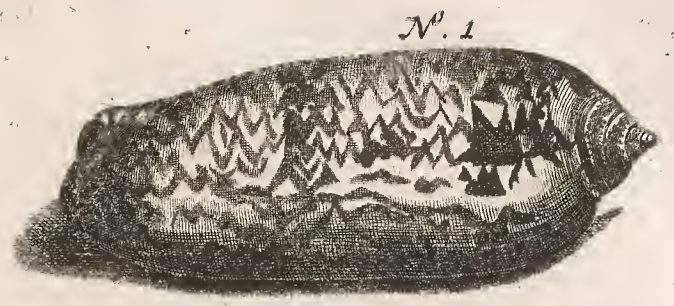

N°. 2

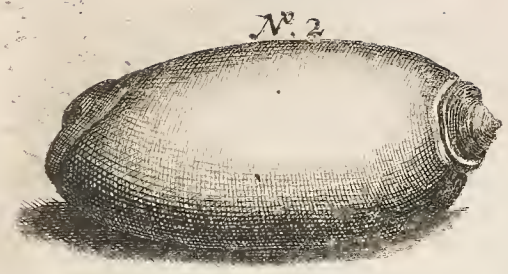

M

A

D

L

N

I

N°. 3

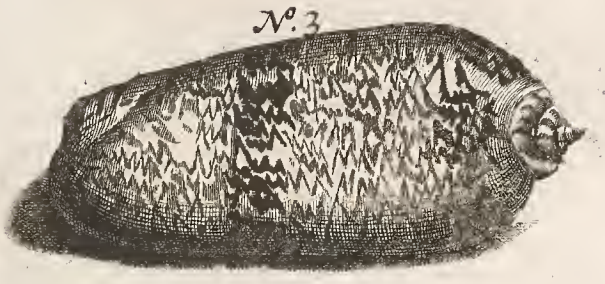

N°. 4

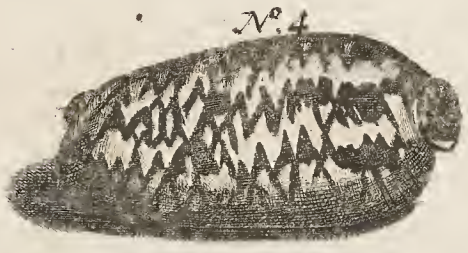

N°. 8

H

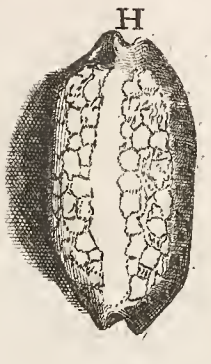

F

N°. 9

O

P

S

N°. 7

R

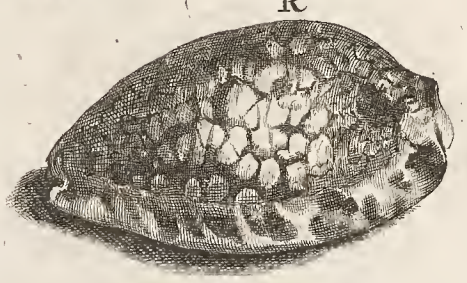

K

N°. 6

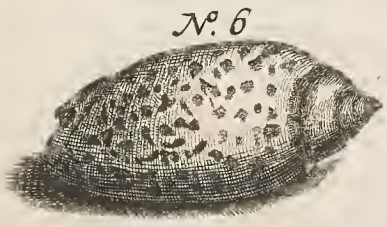

B

E

N°. 5

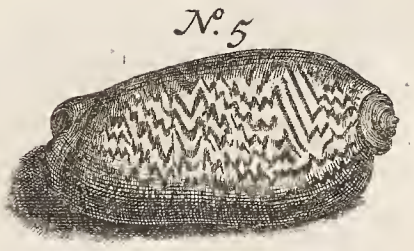

C

Q

G

# XXVI. HOOFTDEEL.

## *Conchæ Univalviæ.*

NA de twaalf geſlachten, te weeten der Eenſchaalige gedraaide Hoorntjes, volgt nu het geſlacht van de Eenſchaalige ongedraaide, verdeelt in twee geſlachten. Het eerſte, waar van wy in dit Hooftdeel ſpreeken, begrypt die geene, welke maar aan de eene zyde een ſchaal hebben, en met de andere zyde bloot tegens de klippen zitten; beſtaande in de volgende ſoorten. *De Conchæ beſchreven, van welke 2 ſoorten zyn.*

I. *Lopas* of *Lepas*, *ſive patella*, een Lampje, of Schoteltje; Maleitſch *Bia ſabla*; heeft een hooggebulte ſchaal, als een gezwel, of een platte Piramide aan de klippen zittende; buiten ruig, grauw, en zonder glans, van binnen vuil paarlemoerverwig: De grootſte ſoort hier van is buiten meeſt effen, of met weinige donkere ribben; de mond heeft de grootte van een ryksdaler, doch langwerpig: De tweede ſoort is zoo klein als een bloedvin; zomtyds diep geribt, niet grooter dan een ſtuiver; zomtyds met uitſteekende hoeken, en wat plat, zoo dat ze een klein Schildpadje verbeeld: De derde ſoort is ſchier plat, en rond van omloop, buiten ſlecht geſpikkelt met zwart, van binnen zilververwig. *De 1ſte ſoort, is verbeeldt op de plaat XL. by letter A. Een andere ſoort, by de letters B, en C. Een 3de by letter D.*

Men noemt ze in 't gemeen *Patellæ*, dat is, Schoteltjes, in Portugaal *Lambroa*, dat is, Lampjes, zy zitten zeer vaſt aan de klippen, en moeten met ſcherpe beitels afgeſlagen worden, niet zonder quetzing van den ſchaal: Men kan niet merken, dat ze haar plaats veranderen, want daar ze zitten, maaken ze eenen kaalen plek: Zy zyn alle goed tot de koſt, inzonderheit die men aan de Zeeklippen in Portugaal vind, die ook doorgaans grooter zyn dan de Amboinſche: Men zet den omgekeerden ſchaal op koolen, braad ze in haar eigen ſop, en men neemt het vleeſch met een ſpits houtje daar uit: Men kan ze ook kooken alleen in water, als boontjes. De Rivier-*Lopas* word genaamt *Ahaân*, en is ter grootte als de nagel van een duim, in zyn vleeſch met een dun en wit beentje voorzien, in gedaante als een pennemesje. Een ander ſlach is dunner en platter, en word genaamt *Beſſi mattal*, heeft eenen dunnen ſchaal; zyn vleeſch is eetbaar, en zonder het voornoemde beentje of pennemesje. *Haare benamminge, en waarom. Zyn goed tot ſpyze, en hoe die bereid word.*

II. *Auris marina*: Maleitſch, *Telinga maloli* en *Riaſacatsjo*; Amboinſch, *Hovileij*; deze heeft de gedaante van een langwerpig oor, te weeten, aan de eene zyde met een verheeven kant, die by den eenen hoek in een krul toeloopt; langs dien kant heeft de krul verſcheide gaatjes, waar van de voorſte doorgaan, doch de achterſte niet; buiten is ze ruig, en zonder glans; van binnen ſchoon zilververwig, of paarlemoerachtig; zy heeft veel vleeſch, 't welk bloot aan de klippen hangt, gelyk de *Patellæ*, doch zyn zoo goed niet om te eeten als deze; want de grootſte en mooiſte ſoort is ruim een vinger lang, van buiten effen met donkergroen en zwartachtig geſpikkelt als een ſlang: De tweede en gemeenſte is korter en breeder, van buiten met veele peukeltjes bezet, wit en kalkachtig: De derde is noch breeder, dun van ſchaal, van buiten effen, doch een weinig geribt: De vierde is zeer klein, ſchaars een lid van een vinger lang, van buiten effen en wat geſpikkelt, zonder gaatjes; die men aan kleine ſteenen langs den ſtrand vind zitten. *De 2de ſoort, is verbeeldt op dezelve plaat by letter E, van buiten, en E. dezelve van binnen. Een andere by letter G. De 3de by letter H. De 4de by letter I.*

III. *Balani*, Ekelen, Puiſten, Maleitſch, *Gindi laut*, en opgaande Tulpen, hebben de gedaante van een opgeborſten gezwel, waſſen veele by malkander, groot en klein, en zitten met klompen aan de ſcheepen, en aan zommige groote klippen, met een vlakken bodem daar tegens aangeplakt, zoo dat ze aan den bodem toe zyn; van daar loopen ze als een ſtompe Pyramide, met oneffene zyden, van buiten geribt of gevoorent, rood met grauw gemengt; boven hebben ze een opening, welken zommige by een opgaande Tulp vergelyken; de kanten van den mond zyn ſcherp, en als uitgebro- *De 3de ſoort, is afgebeeldt op de plaat XLI. by letter A. Groeijen onder aan de ſcheepen. En worden Tul-*

*pen genaamt, om haare gedaante.*

ken; in de opening ziet men een geſtel van twee platte en gekartelde beentjes, een weinig gekromt als een Papegaaisbek, die als tanden tegens malkander ſluiten, en met dunne velletjes aan 't vleeſch vaſt zyn; maar ieder tand laat zich weder in tweën deelen: Als ze deze tanden openen, ziet men daar uitkyken een boſch van 12 korte en kromme pluimtjes; waar van de twee middelſte de grootſte, en ter weêr zyden allenkskens kleinder zyn; aan de binnen zyde haairig als de pooten van zommige krabben; deze gebruikt het Dier tot een middel om zyn voedzel uit zeewater te haalen, en dezelve weder intrekkende, ſluit het zyne tanden t' zaamen; het binnenſte vleeſch rauw zynde, is ganſch ſlymerig, zonder zandzak, of *Papaver*, om dat het ſchynt van enkel water te leeven: maar gekookt zynde word het wit en hardachtig, van eenen treflelyken ſmaakt, als het witte vleeſch of het vet van de beſte krabben, met een zuur en gepepert ſausje: Dit is te verſtaan van de groote Knoeſten, die aan de ſcheepen en chalouppen groeijen; want die aan de klippen zitten, zyn zoo goed van ſmaak niet: Als men ze van 't hout afbeitelt, dat ze aan den bodem onbeſchadigt blyven, en in zout water zet, ziet men, hoe ze den voornoemden ſnebbe buiten den mond verheffen, de baarden of pluimtjes uitſteeken, en aan de kanten van den ſchaal den aanhangenden ſlym, en 't moſch aflikken met de ruige korreltjes, die aan de baaren zyn, 't welk dan buiten twyffel haar voedzel is; maar zoo dra men ze beweegt, trekken ze haare baarden en ſnebben weder in: Merk hier weder aan de voorzichtige Natuur, die aan deze Knoeſten van buiten dezen moſch en ſlym aanzet, waar van dit onbeweeglyk Dier leeven moet. De Chineezen houden het voor een koſtelyk eeten gekookt zynde; men haalt het ook raauw uit, en zout het in als *Balatſan*, maar het moet ten minſten een half jaar ſtaan: Het huisje van binnen heeft omtrent de midden rondom eenen uitſteekenden kant. Men vind ze met klompen van een vuiſt, en een hoofd groot aan de ſcheepen zitten; de grootſte in de midden, en de kleine rondom. Men vind noch twee of drie kleinder ſlach, die van buiten niet geribt zyn, maar leelyk grauw, ruig en gegaat; de mond is in drie of vier ſtyve ſpitzen geopent, daar in men zig wakker bezeeren kan, als men onvoorzichtig daar op trapt: Deze laatſte vind men zoo wel aan de klippen, als aan de ſchildpadden. De Chineezen neemen de grootſte klompen, zetten die voor hunne Huisgodekens, en ſtellen daar kaersjes in, als in een kandelaar: Noch ziet men diergelyke puiſtjes, die als overhangende wratjes op andere Hoorntjes zitten, boven toe en onder open, alwaar ze een ſcherp beentje hebben, waar mede zy den ſchaal, daar zy op zitten, doorbooren konnen, en een rond gaatje daar in maaken, als of het door konſt gedrilt was. In 't Maleitſch worden ze genaamt, *Gindi batu*, of *Gindi laut*, om dat ze gelyken den tuit van een porſelleine gietkan; Chineeſch, *Tsjip*.

*Zie dezelve plaat letter* B.

*De ingetrokken baard, zie het Dier by letter* C.

*Groeijen ook aan de klippen.*

*Opmerking.*

*Worden by de Chineezen zeer bemint, en tot ſpys gebruikt.*

*Worden ook ingezouten en bewaart.*

*Van deze noch meerder ſoorten.*

*Worden tot kandelaars gebruikt by de Afgoden.*

*Reden haarer benaming.*

IV. *Verruca teſtudinaria*, Maleitſch *Kutu totruga*, dat is Schildpadsluis. Dit is ook een *Balanus*, die men nergens ziet dan aan de groote Schildpadden, niet verheven, maar plat, een lid van een duim lang, een halven dwars vinger hoog, en rondachtig, t' zaamen gezet van 6 beenderen van ongelyke grootte, die met naaden en groeven aan malkander hangen; witachtig en effen: van onderen zyn ze plat, daar ze tegens den ſchaal van den Schildpad zitten, en die helft van dien grond is de dikte der ſchaale, ſponsachtig, en vol gaatjes; in de midden ſtaan ze open, hebbende 't bloote vleeſch tegens den Schildpad aanleggen: Boven zyn ze ook open, en hebben aldaar in den mond twee tanden tegen malkander gevoegt, gelyk de eerſte *Balanus*, daar tuſſchen noch andere kleindere beentjes zyn, zich alle in 't vleeſch beweegende: In de midden is een ſlymerig Dier; met het onderſte ſponſachtige deel houden ze zich vaſt aan de Schildpadden, en veranderen niet van plaats: Men vind ze niet aan alle, maar meeſt aan die zich ophouden op de Schildpads Eilanden *Luſſapinjoe*, 25 mylen bezuiden Amboina gelegen: In de Amboinſche vind men de 2de ſoorte van 't eerſte ſlach, te weeten, die grauwe of verhevene Wratten heeft.

*De 4de ſoort, is afgebeeldt op de plaat* XL. *by letter* K.

*Deze zitten op de Schildpadden.*

*En waar die gevonden worden.*

V. *Opercula callorum*, dit zyn Dekzeltjes van zekere ſtukken vleeſch, die wy *Callus* noemen, zynde een ſlach van den *Limax Marina*, die zich in zandige en ſlykige ſtran-

*De 5de ſoort, is verbeeldt*

den

H
G
E
F
N
I

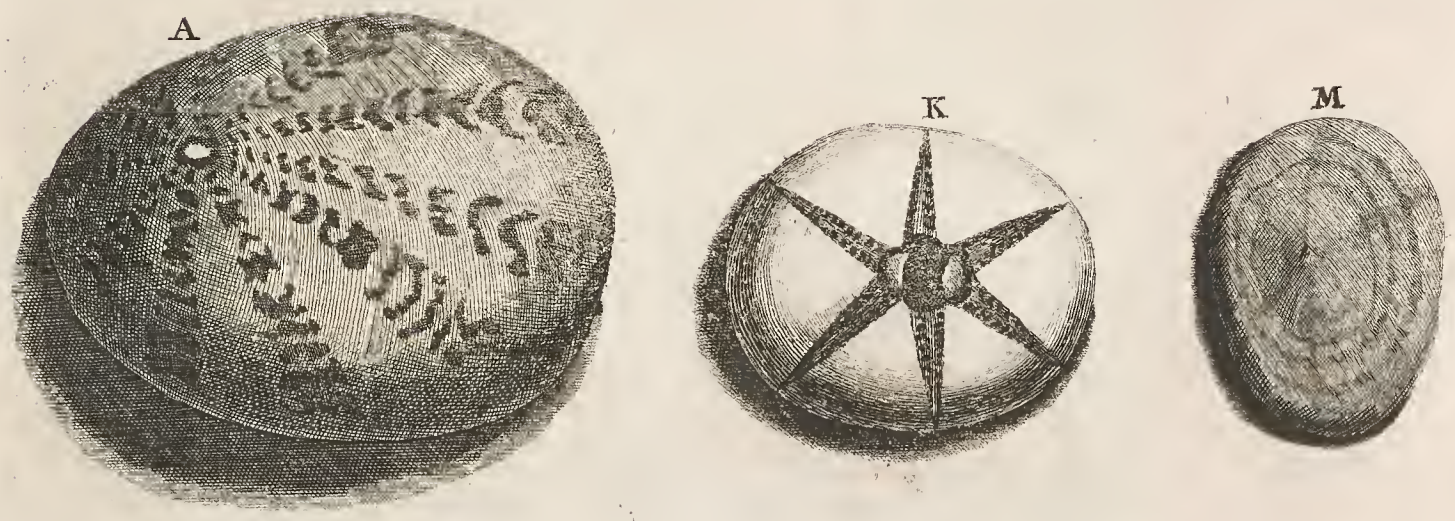
A
K
M

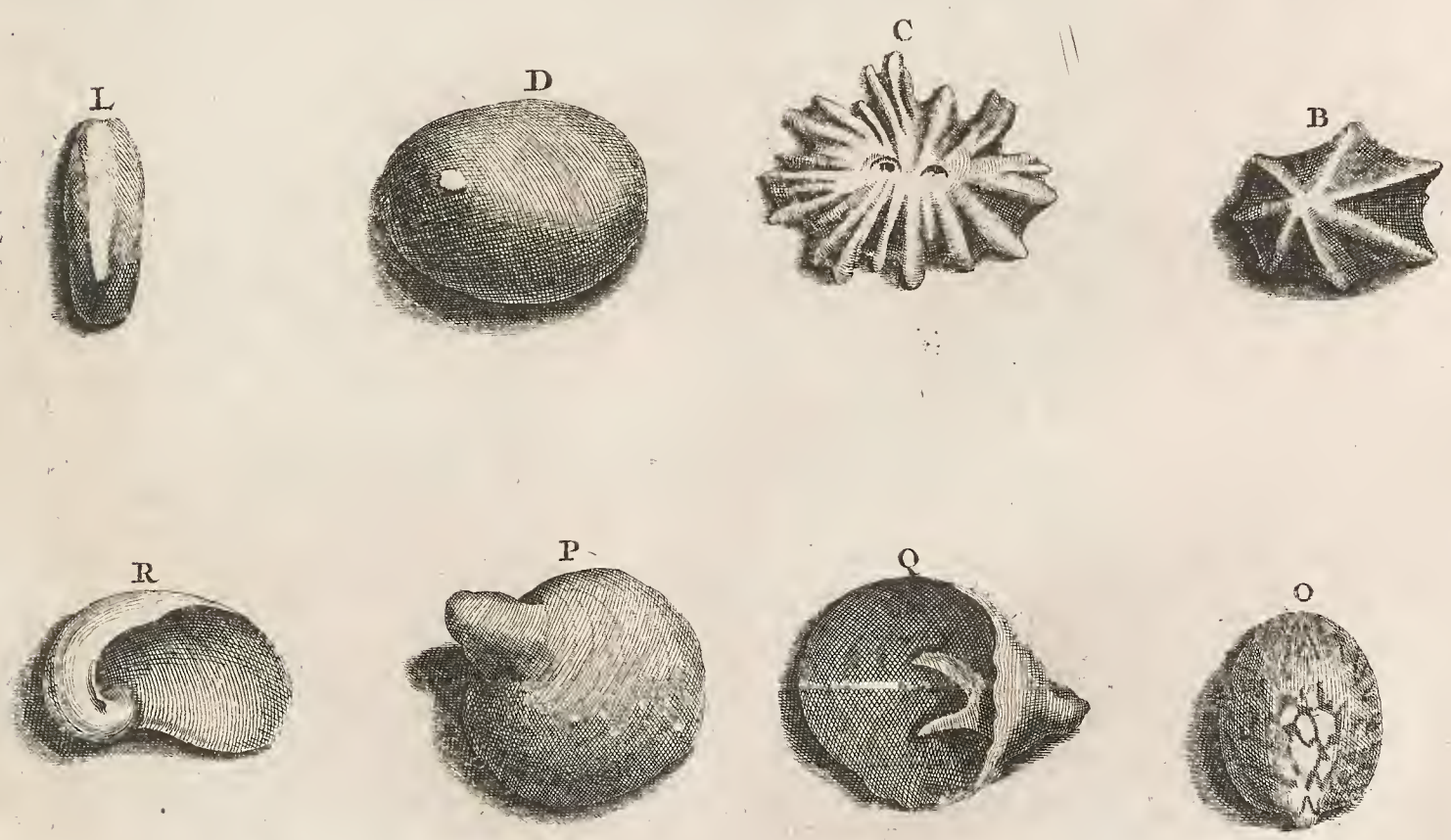
C
L
D
B
R
P
Q
O

den onder het zand houden, dit dekzel op den rugge als een hagel draagende, waer van ik driederlei ſlach aangemerkt heb: Het eerſte ſlach is een langwerpig beentje, een lid van een vinger lang, gefatzoeneert als een langwerpig Amboinſch ſchildje, beneden wat hol, en boven gebult: Het ander is grooter en ronder, als een ſchoteltje, met ſcherpe kanten, vuilwit, en wat paarlemoerachtig: 't Derde is een wit beentje met een uitſteekend hoekje, en daar by een bochje gefanzoeneert als een ſchonkje van een varken; de twee eerſte leggen op den rugge van 't Dier, wat uitkykend; maar t' derde legt in 't vleeſch, ſchier ganſch verborgen, welk vleeſch geil van reuk is, doch goed van ſmaak, als t' gekookt word. Het is moeilyk te vinden, dewyl het zo diep in 't zand ſteekt: Men heeft het op 't ſtrand voor 't kaſteel *Victoria*.

*op dezelve plaat met letter* L.

*De 2de by letter* M.

*De 3de by letter* N.

VI. Nootedoppen, deze zoude men ten aanzien van de helft voor een ſchulp aanzien; want zy hebben aan den eenen hoek een kantje, als of het de wervel van een ſchulp was, 't welk echter zoo niet is; want zy kleeven met de opene zyde tegens de klippen; op den rugge zyn ze geſchildert, als of het kleine hoenderveêren waaren.

*De 6de ſoort, by letter* O. *verbeeldt.*

VII. Orlamjes of Viſchhuiven, zyn vuilwitte wratjes, met de tuit wat overhangende, gelyk de Orlamſche mitjes der Matroozen, of de huiven der Viſchwyven; binnen hebben ze een rond beentje, gelyk een halve pyp; en met de opene zyde zitten ze vaſt tegens de klippen.

*De 7de ſoort, by letter* P, *van buiten, en by* Q, *van binnen te zien.*

VIII. Melknapjes, dit is een kleine vlakke *Patella*, glad, en van binnen melkwit

*De 8ſte ſoort, by letter* R.

*De Schryver ſtapt hier af van het geſlacht, by ons bekent onder den benaming van* Hoorns, *en gaat over tot het andere, namentlyk der Eenſchaaligen, by ons bekent onder den naam van* Klipkleevers, *om dat de viſch altoos tegen de rotzen, of klippen aanzit, en buiten om met een* Schulp, *of* Schild *gedekt en bewaart is. Van deze zyn'er veele ſoorten, waar van eenige verbeeldt zyn op de plaat* XL. *Die by letter* A, *noemt zyn Edt. een* Lampje, *of* Schoteltje; *als mede die by letters* B, C, *en* D, *zyn aangewezen. De 2de ſoort, by letter* E, Zeeooren *by den Schryver, word by ons de* lange Paarlemoerſchulp *genaamt: By letter* E, *is de buitenſte, en by* F, *de binnenſte zyde vertoont. Die by* G, H, *en* I, *worden ook maar* Paarlemoerſchulpen *geheeten. De 3de ſoort, is afgebeeldt op de plaat* XLI. *by letter* A, *die by ons* Pokken *worden genaamt; zy groijen onder aan de ſcheepen, en zyn hen hinderlyk in 't zeilen, ook wel aan rotzen, ſchulpen, ſteen, en hout; zy zyn veelderlei van gedaante en grootte, doch deze is wel de voornaamſte. 't Geen by letter* C, *word aangewezen, is de Viſch, die in dezelve zit met zynen uitgeſtrekten baard; en dat by letter* D, *is dezelve, doch in een geſlooten. De 4de ſoort, is afgetekent op de plaat* XL. *by letter* K, *is een* Schildpadpok; *deze zyn heel zeldzaam. De 5de ſoort, is verbeeldt by letter* L, *van welke wy heele groote bezitten: Van deze is noch een 2de en een 3de ſoort, afgetekent by de letters* M, *en* N. *De 6de ſoort, is verbeeldt by letter* O. *De 7de by letter* P, *van buiten, en by* Q, *van binnen. Deze word by ons* Zotskap *genaamt: een Schulp of Hoorn voortyds zoo ongemeen, dat men plagt te zeggen, als men diergelyken niet bezat,* noch niet in den kap te zyn; *hy is noch waardig, als hy wat groot is. De 8ſte ſoort, by letttr* R, *noemt de Schryver een* Melknapje; *doch wy hebben hem altoos den* witten Oorſchulp *genaamt: Zy zyn heel zeldzaam, en, voor zoo veel ik weet, maar drie bekent; van deze is noch een andere ſoort.*

---

# XXVII. HOOFTDEEL.

## *Solen: Cappang.*

*De* Solen *beſchreven.*

HEt tweede ſlach van de Eenſchaalige Schulpen beſtaat uit een lange pyp; die zommige recht; zommige krom, en aan de beide einden open zyn; doch zoodaanig: dat het eene eind altyd ſmal is, als een afgebroken ſpits, alwaar de ſchaal op 't dikſte is, en van binnen ziet men de holligheit door een ſcheiding in tweën verdeelt, 't welk echter niet diep ingaat, en hier heeft het Dier hun begin, zynde als de wortel daar van: het ander eind is altyd grooter en dunner

*Zyn lange pypen.*

van ſchaal, dewyl het Dier aldaar zyn aangroeijen heeft ; zoo dat de pyp hoe langer hoe wyder word, hier van heb ik drie ſoorten gevonden.

*Waar van 3 ſoorten.*

*De 1ſte ſoort, is verbeeldt op de plaat* XLI. *by letter* D. *is het onder-, en letter* E. *het bovenend.*

I. *Solen arenarius*, Zandpyp, Maleitſch *Cappang bezaar*, in de Uliaſſers *Hatu Aätu*, Neerd. Koedarm; by zommige Tritonshoorn of Zeetrompet, doch verkeerdelyk, genaamt: Deze gelyken zeer wel groote Koedarmen aan 't achterſte eind, 't welk wy de wortels noemen, zyn een vinger dik in den diameter, doch de ſchaal is aldaar op 't dikſte, en binnen met een ſcheidsmuur, in tweën, of driën gedeelt, die niet boven een vinger lang ingaat, doch aan zommigen met een kalkachtige *ſubſtantie* meeſt toegegroeit is: Aan 't voorſte eind zyn ze 2 en 3 vingers breed in den diameter, in 't gemeen 2 en 3 voeten lang, weinige recht, maar de meeſte krom en bochtig, de ſchaal is ruim een ſtroohalm, zomtyds ook een ſchaft dik, van buiten wit, en overdwars met kringen getekent, ook hier en daar met ſcheuren, die niet doorgaan, zoo als het Beeſt zyn aangroeijing genomen heeft; omtrent den mond zyn ze altyd op 't witſte en zuiverſte, maar by den ſtaert of wortel zyn ze vuil, zwartachtig en begroeit; binnen legt een ſlymerig dier, 't welk door 't kooken wat hard word, en bequaam om te eeten, van ſmaak als de beſte Moſſelen; voor in den mond heeft het 2 beentjes als een Myter tegen malkander ſluitende, niet aan den ſchaal, maar aan 't vleeſch vaſt, 't welk zyne tanden zyn; waar mede het zich den weg bereid om zyn ſchaal voort te zetten: Dit groot ſlach *Cappang* vind men op weinige plaatzen, als op *Keram* in den bocht van *Amaheij*, en in den bocht van *Kaijeli*, op *Boero*, alwaar het omttent de wortelen van de *Mangi mangi*-boomen groeit, in een grond die van kleine ſteenen, en zand gemaakt is; derhalven het in 't groeijen zich krommen en formeeren moet, zoo als de ſteenen en wortelen toelaaten, die het in 't groeijen ontmoeten, derhalven men zoo weinige rechte vind: Onze Amboineezen maaken hedendaags weinig werk daar van, ja zouden ze niet eens opzoeken, zoo wy 'er zomtyds niet eenige begeerden om tot Rariteiten te bewaaren; doch zy weeten te zeggen, dat ze eertyds van de Maleijers en Vreemdelingen zeer wierden gezocht, toen zy noch in deze geweſten mogten komen om te handelen, niet alleen om het Dier te eeten, 't welk zy zeer preezen, om de mannelyke krachten te verſterken, maar ook om de ſchaal of pype met zich te voeren, dien zy tot eenige geneesmiddelen gebruiken; doch hebben zulks aan d' Amboineezen niet willen openbaaren: Ten tyde van Oorlogen, als wy zomtyds der vyanden vaartuigen veroverden, hebben wy gevonden onder hunnen huisraad, dat ze ſtukken van deze pypen onder ander koraal en zeegewaſſen bewaarden, waar van ons namaals d' Inwoonders van de Xulaſche Eilanden, die daar van ſchynen de beſte kenniſſe te hebben, deze opening deden: Dat deze ſchaal onder andere gewaſſen uit de zee, te weeten, drie of vierderlei ſlach *Calbahaar*, en de navolgende *denticuli Elephantis* een beweert Tegegift zyn tegens alderhande ingenomen fenyn, om deſſelfs krachten te dooden, en dan door andere braakmiddelen uit het lyf te jaagen; daarenboven tegens zekere betovering of ſchelmſtukken, die zy malkander zeer ligt aandoen, om iemant de mannelyke krachten te beneemen; weshalven zy deze dingen altyd by zich klaar hebben, als zy van huis reizen; de ſchaal in ſtukken gebroken, bevind men dat ze uit verſcheiden korſten over malkander leggende gemaakt is, die glad zyn en blinken als de ſchilfferen van *Bezoar*, hoewel de buitenſte ganſch rimpelig, ruig en zonder glans is: In 't wryven geeft ze een moeraſachtige reuk van zich, ſchier als de *Mangi mangi*, daar ze by groeijen.

*Worden tot ſpys gebruikt.*

*Worden zelden gevonden.*

*Waarom dezelve niet recht zyn.*

*Worden gebruikt tegenfenyn*

*Waangeloof der Landaard van deze Hoornen.*

*Nader beſchryving van deze Hoornen.*

By nader onderzoek bevind men, dat deze *Solenes* aldus groeijen: Het breedſte en dunſte deel ſtaat onder, en is geſloten met een dunne ſchaal, die zeer ligt breekt, waar uit men beſluit, dat ze neêrwaarts groeijen: Het dikſte en ſmalſte deel ſtaat boven, alwaar het door een ſcheiding in tweën gedeelt is: Uit ieder opening gaat een lange pyp opwaarts, wel twee ſpannen lang, dewelke een weinig boven den grond uitſteeken, en zy konnen ze uit en inhaalen naar believen: Uit ieder pyp hangt een klein ſtukje vleeſch, waar door het Dier zyn voedzel zuigt, doch als men daar by komt, trekt het in, en ſpuuwt het water wel een vadem hoog uit: Deze pypen zyn zeer dun

dun en bros, breeken ligt af, doch groeijen wederom aan, en boven ſtaan zy een weinig van malkander: Men kan ze zelden uitgraaven, dat deze pypen daar aan blyven, en de pypen zelfs zyn met een kalkachtige en broſſe ſchorſe bekleedt, die zeer ligt afvalt. Men vind ze op *Amaheij* in een moelige moeras, tuſſchen de *Mangi mangi*-boomen, daar in men tot boven de knie zakt, doch daar onder is een harde grond van kleine ſteentjes gemaakt. Die van *Amaheij* gebruiken deze Hoorns, om daar op te tuiten, als zy het volk in de kerk en de kinderen in de ſchoole willen hebben, waarom men ze Schooltrompetten mogt noemen. *Worden voor blaashoorns gebruikt.*

II. *Solen lignorum*, Neerd. Boorworm, Maleitſch *Cappang* en *Utor*, Amboinſch *Ahet*. Deze gelyken naar gekronkelde hoenderdarmen, daarom ze zommige Maleijers ook noemen *Purrut aijam*, zy hebben de dikte van Tabakspypen; zommige dikker; zommige dunner, doch de ſchaal van zich zelven is niet dikker dan een dubbeld parkement, ook van verſcheide rolletjes gemaakt, van buiten ſchoon wit met fyne kringetjes, met eenen diergelyken Dier, als 't voorige, bezet: Deze groeijen in 't verrotte hout, zoo aan ſcheepen, als boomen, die in Zee dryven; inzonderheit aan het *Mangi mangi*-hout, daar in ze zoo vermenigvuldigen, dat men geheele boomen vind van binnen met deze Pypen opgevult, met zeldzaame krullen en bochten over en door malkander lopende, doch de meeſte zyn leeg, om dat het Beeſt verrot, als het de ſchaal niet verder voortzetten kan: Het is een ſchadelyke peſt voor de vaartuigen van inlandſch hout gemaakt, die door dezen Worm zoo doorboort worden, dat ze zinken moeten, inzonderheit als zy niet neerſtig met kalk, en eenig olye, in plaats van teer, geſmeert worden: De grootſte hier van worden een vinger dik; waar van men de ſtukken tot diergelyke geneesmiddelen bewaart, als de voorgaande. *De 2de ſoort, by letter F, en G.* *Waar deze groeijen.* *Zyn ſchadelyk onder aan de Scheepen.*

III. *Solen anguinus*, Maleitſch *Cappang* of *Bia ular*, dit zyn diergelyke Pypen, niet boven een ſchaft dik, met veel zeldzaame krullen te zaamen gedraait als een ſlange; van buiten wit, wat hoekig, en met korreltjes bezet; van binnen met diergelyk een ſlymerig Dier, en een getand Mytertje voor in den mond: Zy groeijen niet in 't hout, noch in den grond, maar aan zoodaanige klippen, die vol kuilen zyn, en uitſteekende knobbels hebben, daar zich deze Slangetjes omleggen, met den mond aan de klippen zuigende: Hier onder gehooren noch andere zeer kleine Pypjes, die aan de ſteenen vaſt gegroeit zyn, of ten deele los, ook met ſlangevormige bochten, doch niet boven een ſtroohalm dik. D' eerſte vind men zelden, en worden onder de voornaamſte Rariteiten bewaart. *De 3de ſoort, by letter H.* *Deze groeijen aan de klippen.*

IV. *Denticuli Elephantis*, Olyphants tanden, Maleitſch *Tando laut*, dit zyn kleine *Solenes*, ruim een middelſte vinger lang, beneden ſchaars een pink breed, boven toegeſpitſt, doch zoodaanig, dat 'er altyd noch een opening blyft, en weinig gekromt als een Bokshoorn, of wat rechter, gelyk Olyphants tanden; van buiten met uitſteekende ribben, groen, by den tip witachtig: Een tweede ſlach is langer, ranker, en zoo groen niet, maar bleek Spaanſchgroen: Het alderkleinſte ſlach is pas een lid van een kleine vinger lang, diergelyken men op de Perſiaanſche ſtranden vind: In alle zit van binnen een ſlymerig Dier, en als men ze weglegt, verſmelt al het vleeſch: In 't vleeſch zyn geen tandjes, maar een rond mondje, en aan 't zelve een doorgaande adertje, zonder eenige hardigheit, daar in men een rysje kan ſteeken; door dit mondje zuigen ze het ſlyk, en fyne zand binnen; in water gelegt, willen ze het zelve niet uitſteeken. Men vind ze op vlakke ſtranden, daar een harde grond, en ſtille Zee is, gelyk in den Amboinſchen Inham; de breedſte helft ſteekt in het zand, en de ſpits daar buiten ſchuins uit: Wegens haare kleinigheit worden ze van d' Inlanderen tot den koſt niet gezogt, maar wegens haare zeldzaame gedaante komen ze onder de Rariteiten. *De 4de ſoort, verbeeldt by letter I.* *Waar van een 2de ſoort.* *Ook een 3de* *Waar deze gevonden worden.*

V. Men vind noch een ſoort van de *Solenes*, meeſt aan en in de Koraalklippen; waar van zommige recht zyn, als ſtukken van darmen, of ſauſyſen; dik van ſchaal, ordentelyk geribt, en bruinachtig, andere zyn dikker, effener, en ronder van ſchaal, doch gekron- *De 5de ſoort, by letter K.* *De andere ſoort hier*

*van by leiter* L.

kronkelt aan ſtukken van een konkeldarm (*colum*;) aan het eene eind open, en met het ander aan de klippen vaſt gegroeit.

*Waar de Olyphants-tanden gevonden worden.*

De Olyphantstandjes worden ook bevonden ſchuins in 't zand te ſteeken, met de ſpits onder, en daar aan een adertje als een blaadje, met den breeden mond even buiten 't zand, wiens ſcherpe kanten de voeten mede bezeeren; maar die met de ſpits boven leggen, zyn door 't aanſlaan der zee omgekeert, en meeſt leeg. Men vind ze veel aan den mond van de rivier *Waijnitoe*, en op den Galghoek: in 't vleeſch word geen ſcherp beentje gevonden, en zomtyds gelyken 'er twee in malkander geſtooken te zyn.

*Hier volgen nu de* Zoolen, *by ons* Zeepypen, Zeeſlangetjes, *en die wy naar hun gedaante hier na zullen noemen. De Schryver noemt deze de tweede ſoort van d'Eenſchaalige, alhoewel dit een by-ſoort der Hoorns, en die van 't voorgaande Hoofdſtuk, een by-ſoort der Schulpen is. Van deze is de eerſte ſoort, verbeeld op de plaat* XL. *by letter* D, *'t welk het onderſte deel van een* Zandpyp, *by ons een* Oſſedarm *genaamt is; en het bovenſte deel by letter* E. *De* 2*de ſoort, is by de letter* F, *en* G, *aangewezen. De* 3*de ſoort, by letter* H. *De* 4*de ſoort, by* I, *en by ons ook een* Olyphantstand *geheeten. De* 5*de ſoort, by letter K, en van deze noch een ander by letter* L, *verbeeldt. Tot hier toe de Schryver: Waar by wy noch voegen eenige ſtukken, die heel ongemeen zyn. Die met* N. 1. *aangewezen, is een* Hoornſlangetje, *zyn ſchoonheit beſtaat in zyn gekronkelt ſtaartje, 't geen heel ſcharp moet zyn.* N. 2. *is een diergelyke, doch korter in een gedrongen.* N. 3. *is een uitgeſtrekte* Hoornſlang. *En* N. 4. *een gekrolde op een Hoornſlak gewaſſen.* N. 5, *en* 6. *zyn beide andere ſoorten van* Olyphantstanden. *En* N. 7. *is de zoo genaamde* Venusſchagt; *een heel zeldzaam ſtuk, 't geen maar by weinige Liefhebbers word gevonden.*

---

# XXVIII. HOOFTDEEL.

## *Chama aſpera : Bia Garu.*

*De* Chama *beſchreven.*

TOt hier toe zyn verhandelt de Eenſchaalige Hoorntjes, zoo gedraaide, als ongedraaide; volgen nu de Tweeſchaalige, (*Bivalviæ*;) dewelke wy eigentlyk in 't Latyn *Conchæ*, in 't Duitſch Schulpen noemen, in 't Maleitſch behouden ze noch al den algemeenen naam *Bia*, in 't hoog Maleitſch *Krang*, in 't Amboinſch *Kima* en *Ima*. De Tweeſchaalige verdeelen wy in zes geſlachten, de Rivierſoorten t' elkens onder haars gelyke Zeeſoorten begrypende; en zyn deze: 1. *Chama aſpera*, 2 *Chama Lævis*, 3 *Pecten*, 4 *Tellinæ*, 5 *Muſculi*, 6 *Oſtrea*. *Chamæ* noemen wy alle zoodaanige Schulpen, die op den grond bloot leggende, meeſt gaapen, en daarom niet qualyk Gaapers genoemt worden: Deze zyn al van *Plinius* in 2 geſlachten verdeelt, te weeten, in *Chametrachea*, en *Camelæa*, waar van wy ieder een byzonder Hooftdeel geeven.

*En in verſcheide ſoorten verdeelt.*

*De* Chama Aſpera.

*Chametrachea*; of *Chama aſpera*, is die een ruige ſchaal heeft, 't zy door uitſteekende ribben, 't zy door ſchubben en nagelen; en zyn deze:

*De* 1*ſte ſoort, verbeeldt op de plaat* XLII. *by letter* A.

I. *Chama ſquammata*, Nagelſchulpen, qualyk van zommigen Klipkouſſen. Maleitſch *Bia grau*, dat is Krouwers, om dat men daar mede iemant euvel krouwen zoude, of om dat ze iemant de handen krouwen, als men ze handelt. Amboinſch *Maëka*, Ternat. *Kima*: andere neemen *Kima* voor recht Maleitſch, Boëtonſch, *Morabo*, Bandâſch, *Maniwoc*, Maccaſſ. *Alibo*.

*Van deze zyn ongemeene groote. Ook kleine.*

Deze worden de grootſte onder alle Schaalviſſchen; want men vind'er zoo groot, dat 'er 6 of 8 menſchen aan een genoeg te draagen hebben: doch dewyl deze zich altyd in de diepte ophouden; en dat men daarentegen omtrent de ſtranden een kleinder ſlach vind, die niet boven een hand lang worden, zoo zullen wy ze verdeelen in *Chamæ decumanæ*, of *Pelagiæ* en *Littorales*. De *Littoralis* eerſt beſchryvende, zoo is dezelve

A
K

H

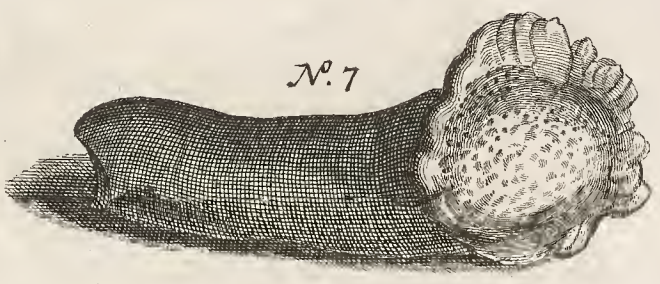
N°. 7

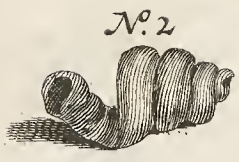
N°. 2

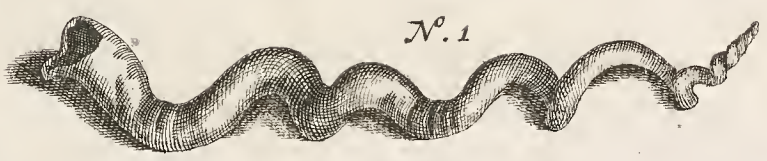
N°. 1

C

G

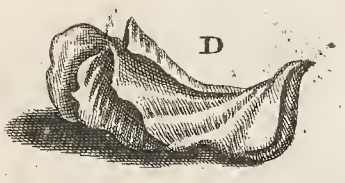
D

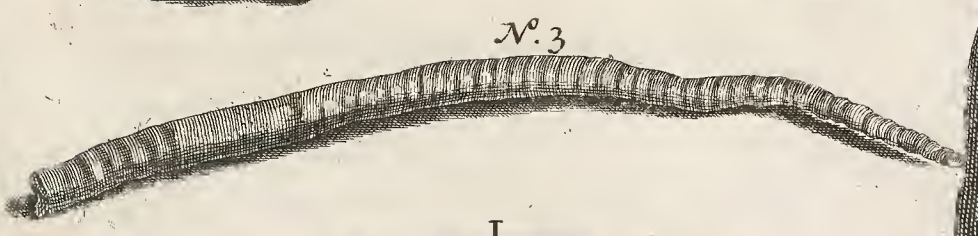
N°. 3

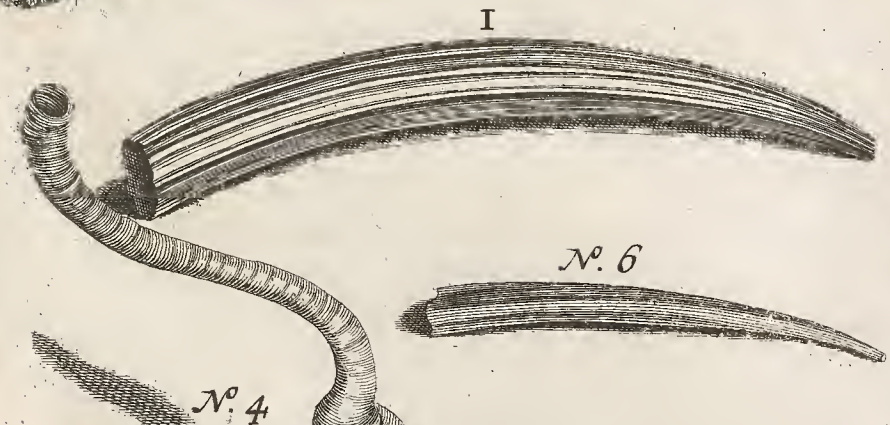
I
N°. 6
N°. 4
N°. 5

D

F

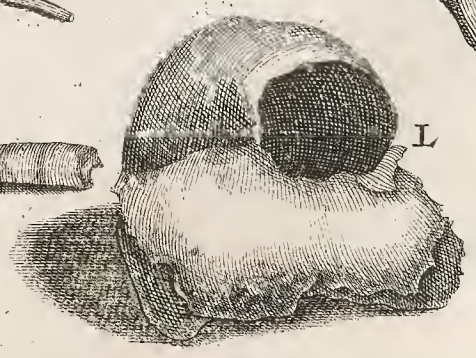
L

E
ſſ.

zelve een hand lang, en minder van gemeene ſchulpfatzoen, te weeten, uit den ronden langwerpig, verdeelt in Wyfje en Mannetje: Het Wyfje is het gemeenſte, wiens ſchaal verdeelt is in 4 of 5 uitſteekende ronde ruggen, tuſſchen beiden diepe voo- ren maakende, die met ſcherpe kanten nauw in malkander ſluiten, behalven aan de eene zyde, daar ze een nauwen opening hebben, wiens kanten gekarteltzyn, zoo dat deze ſchaal op en neêr gaat als zeebaaren, zoo wel binnen als buiten; op den rugge ſtaan groote kromme ſchubben, der menſchen nagelen zeer gelyk, van vooren rond en ſcherp, doch de meeſte, inzonderheit de oude zyn afgebroken en geſchonden, en hoe volkomener deze nagels zyn, hoe beter Rariteit zy maken: Deze kleine ſoorten zyn van buiten vuilwit, zonder glans, van binnen geelwit als yvoor; doch aan de oude is de buitenſte ſchaal zeer begroeit met moſch, kalk, en ander zeegruis, ja met andere ſchulpen, moſſelen, en koraalboomtjes; zoo dat men ze eer voor een klip, dan voor een ſchulp zoude aanzien: Het Dier daar in woonende, is yſſelyk van aanzien, want als men den gapenden aanſchouwt, ziet men niets dan een geſpannen vel, vol zwarte, witte, geele en lootverwige aderen, geſchildert als een ſlangevel; de geheele ſchulp is eenigzins driezydig; waar van de voorſte, daar zig 't Beeſt opent, de langſte is; de tweede aan des Beeſts ſlinker zyde, als het voor ons legt, is meeſt geſlooten, dien wy den rugge noemen; de derde aan des Beeſts rechter zyde, is zyn buik, daar de voor- ſchreve gekartelde opening is, in de Wyfjes zoo nauw, dat men qualyk een mes daar in kan krygen: Deze twee ſmalle zyden maaken een ſtompen hoek, daar de twee ſchaa- len t'zaamen ſluiten door een *Gynglymum*, te weeten, de uitſteekende hoekjes van de eene ſchaal ſluiten in de holligheeden van de andere, zynde daarenboven verbonden met een dik huidje, 't welk van buiten daar tegen aanlegt: In 't geopende Beeſt ziet men ook twee gaten, naar de twee voornoemde ſmalle zyden; 't eene naar de ſlinker zyde, is klein, en meeſt geſlooten, waar door het Dier zyn overtollige vochtigheit loſt, aan de rechterhand heeft het een grooter rondachtig gat, waar uit een lange quaſt hangt van groove en taaije draaden gemaakt, 't welk men den baard noemt; waar me- de zy aan de klippen vaſt hangen om niet geſlingert te worden, doch in een zandgrond maaken ze deze baarden ook vaſt, zynde aan hunne uiterſten vermengt met ſteentjes en andere zeegruis, doch het is niet waarſchynlyk, dat ze daar door eenig voedſel trekken; midden in de ſchaal, doch de opening nader, ſtaat een dikke pilaar, die in de groote een arm, en in de kleine een vinger dik is, zynde de *tendo* van een taai draadig vleeſch gemaakt, aan beide ſchaalen vaſt, waar mede het Dier hun ſchaale t'zaamen trekt, en zoo vaſt geſlooten houd, dat men ze met geen gewelt openen kan; rondom deze pilaar legt een hardachtig vleeſch, als een ronde ſchyf, 't welk men *Spondylum* of een wervel noemt, en het beſte is dat men eeten kan; aan 't zelve is t'ander witachtig vleeſch vaſt met een groote geele klomp, als een dooir van een ei, 't welk des Diers vet is; daar onder legt een ſak van een zwart ſlym, met zand en ſteentjes gemengt: Het Mannetje is langwerpiger, in 9 of 10 ruggen verdeelt, en op dezelve ſtaan de ſchubben dicht, doch veel korter dan aan 't Wyfje, en d' opening aan d' eene zyde is veel grooter: anders evenwel van t' zelfde maakzel.

*Zynde Mannetje en Wyfje.*

*Hebben buiten op ſchubben als nagels.*

*En zyn inwendig ſlecht van viſch. Haar verdere gedaante.*

*Omſtandig beſchreven.*

De *Pelagia* word van 3 tot 4 en 5 voeten lang op dezelfde manier verdeelt, als de voorige; de ſchubben zyn wel 2 meſſen dik, meeſt ſtomp en afgebroken van buiten; aan de bovenzyde zoodaanig begroeit, dat men ze qualyk ſchoon kan krygen; de onderſte is altyd zuiverder en effener; de ſchaal is in de gemeene een dwars hand dik: Men vind 'er, die over $\frac{1}{2}$ voet dik zyn, waar uit men ligt kan afmeten de zwaarte van dezen ſchulp: Als men den ſchulp in ſtukken ſlaat, zoo bevind men dat ze uit verſcheide laagen gemaakt is, dewelke buiten twyffel van tyd tot tyd over malkander groeijen, 't welk men buiten aan de afzetzels afnemen kan, zoodaanig dat t' elkens de jongſte laage onder d' oudere voortgroeit, en haar na voren toe uitbreid, waar door het komt, dat de jongſte laag met een de voorſte is, en zoo ſcherpe kanten maakt, die als een mes ſnyden: Hierom is het zeer zorgelyk deze ſchulpen te handelen, zoo lang het

*Hoe zy haar aan de klippen vaſt houden.*

*De Pelagia beſchreven.*

*Haar dikte.*

*Zyn ſorgelyk te handelen.*

het Beeſt daar in is, zoo men zich niet bezeeren wil. In de Molukkiſche en Papoëſche Eilanden, daar wel de grootſte vallen, heeft men ervaren op onze Chalouppen, als de Matroozen het anker laten vallen, en het ankertouw by geval in deze gaapende ſchulp komt, dat ze toenypende t' zelve afknappen, als of het afgekapt was: Iemant zoude gevaar loopen om een hand te verliezen, die het gaapende Beeſt wilde aanraaken, zoo hy niet iets tuſſchen den ſchaal lag, om voor 't ſluiten bevryd te zyn: De Viſſchers haalen ze aldus voor den dag: Een Duiker maakt een touw daar om te brengen als een ſtrop, welken zy dan met alle man ophyſen, daar na maakt men met een mes of parring door den opening aan de zyden te dringen, en den *tendo* of pilaar door te ſnyden, waar in alle de kracht van 't Beeſt legt, en dan gaapt de ſchulp van zelf, en kan niet meer ſluiten; op welk manier men ook alle Dieren en Menſchen verloſt, die aan dezen ſchulp vaſt raaken.

*Hoe die door de Viſſchers gevangen,*

*En krachteloos gemaakt worden.*

Op den grond als gezegt is, gaapen ze meeſt altyd, inzonderheit om de kleine viſſchjes te vangen, die in meenigte daar in zwemmen en ſpeelen, tot dat ze al't zaamen ſchielyk beſloten worden, en dan tot voedzel van 't Beeſt dienen: Dit plompe Beeſt heeft altyd een Kameraatje by zich, 't welk hun wachter is, zynde een ſoorte van Garneeltjes, hier boven in 't eerſte Boek onder den naam van *Pinnoteres* beſchreven, 't welk den ſchulp in 't vleeſch nypt, als het ziet, dat 'er veel prooi in haar huis is, waar op de ſchulp dan toenypt, en men gelooft, dat het Beeſt niet leeven kan, als dat Pinnewachtertje by geval daar uit raakt, dewyl het Beeſt zonder gezicht is, en zich voor de roovers niet wachten kan.

*Hoe zy haar voedzel vangen.*

*Heeft een wachter by zich.*

*Zonder welken het niet leeven kan.*

Daar is noch een ander ſlach, dunner en platter dan de voorige *Littoralis*, en meer in een kring geformeert, ydel van ſchubben, die niet te min lang zyn; zommige lichtgeel; zommige lichtrood van ſchaal, met noch andere veranderingen; doch de mooiſte en beſte om te bewaaren zyn niet boven een vinger lang, zuiverwit en vol ſchubben of nagels: by onze Amboineezen zyn ze niet zeer gebruikelyk tot den koſt; daar ze by andere volkeren zoo veel meer zyn: De Inwoonders van *Bonoa* en de *Papoëen* zyn zeer graag daar na, en ik heb'er geſien, die met grooten zmaak het rauwe vleeſch, inzonderheit het geele vet opaaten: De *Badjos* (zynde menſchen die geſtadig op zee zwerven, en hun met viſſchen geneeren) vangen de grootſte, neemen 'er het vleeſch uit, en rooken het zelve als rookvleeſch, *Dendeng bia* genaamt, 't welk zy dan op *Makkaſſar* en *Bima* te koop brengen; een lekker koſtje voor yzere tanden en dikke tongen; ſlimmer als gedroogde Zeekatten, doch t'word meeſt by den Theebak opgeſchaft om daar van te peuzelen. In den *Tendo* of band of den omliggenden *Spondylo* worden zomtyds eenige mooije ſteentjes gevonden den ſteen *Calapites* of *Calappus* zeer gelyk, te weeten als Alabaſt; zommige ſchoon wit; zommige vuil of geelwit; zommige ook met een paarlachtige weêrſchyn, en by den eenen hoek half doorſchynend als Achaat: van den ſteen *Calappus* kan men ze hier in onderſcheiden; dat de ſteen *Calappus* of gelyk en eivormig is als een Hâgediſſen-ei, gemeenlyk met een donker hoekje, 't welk de wortel is, waar mede het aan den *Calappus* dop vaſt gezeten heeft; of Linzevormig, gelyk die men in 't appeltje vind. Daarentegen deze Schulpſteentjes, die wy *Chamites*, in 't Maleitſch *Meſticabia garu* noemen, zyn oneffen, hoekig, en meerendeels geelachtig. In de Amboinſche vind men ze weinig, maar meer in de Makkaſſarſche en Papoëſche, zelfs in het gerookte *Dendeng* heb ik kleine half doorſchynende gevonden; want die niet boven een erwete dik zyn, zyn de zuiverſte en witſte, maar die de grootte van een knikker hebben, zyn hoekig en vuilwit: die met viſſchen en ſchulpen haar koſt moeten ſoeken, draagen deze ſteenen gaarn by zich: Anders onze Amboineeze zyn wat bygeloovig, om deze groote ſchulpen in haare vaartuigen over zee te voeren, zeggende dat ze wind en onweêr ontmoeten ſouden: Men brengt 'er evenwel zoo nu en dan een aan van 't grootſte ſlach om in de erven by de huyſen te zetten, en de hoenders of ander tam gevogelte daar uit te laaten drinken, 't welk zy voor die vogels zeer goed achten om gezond te blyven, en nooit letzel aan

*Een andere ſoort beſchreven.*

*Worden van d' inwoonders gegeten.*

*Inzonderheit van de viſſchers, die dezelve vangen en rooken.*

*In dezelve worden ſteenen gevonden den Calappus gelyk.*

*Doch met dit onderſcheid.*

Chamites, Meſticabia garu.

*Dat ze zoo niet van gedaante zyn.*

*Bygeloov der Amboineezen, die gelooven, dat zy onweêr verwekken.*

*Worden tot drinkbakken der Hoenderen gebruikt.*

de

de oogen te krygen; doch dan beſterft de yvoore gladdigheid van binnen, en word grauw; men moet ook de ſcherpe kanten als dan wat afwryven, op dat zich niemant daar aan bezere: Ik heb 'er ook gehad, die van binnen aan den onderſten ſchaal een uitwas hadden, zeer hoekig, en kartelig, ſchier als een haanekam, van *ſubſtantie* als de *Chamites*.

*Een andere Chamites beſchreven.*

In de Papoeſche en Keramſche Schulpen word noch een andere *Chamites* gevonden, langwerpig als een klein vingertje, beneden met een rond bolleken, en voorts toegeſpits; het bolleken is donker roodachtig, doch met een paerlachtige weêrſchyn; het vingertje zelfs ſchoon wit; zomtyds gelykt het naar een ſtuk van een vinger, afgebroken en ſchilferig, doch daar aan ziet men altyd wat paerlachtig; dit mag men *Chamites digitalis* noemen.

*Noch een diergelyke ſoort.*

Noch een ander gebruik van de ſchaal; op den ſtrand vind men zomtyds ſtukken van de gebrokene ſchaal, van den buitenſten ruigen ſchorſze door 't ſchuuren gezuivert, glad als yvoor, en zoo hard, dat men ze voor keiſteenen zoude aanzien; onder deze heb ik zommige zoo verſteent gevonden, dat men 'er eenigzins mede vuur kan ſlaan als met de rechte keiſteenen; ook bewaart men ze tot eenig gebruik in de geneeskunde; tot dien einde neemt men de grootſte ſtukken, en ſlaat de buitenſte ruige ſchorſze af, t' overige wryft men op een ſteen met water tot een papje, dit zmeert men rondom de groote bloedzweeren om den brand en den pyn te verminderen, deſgelyks op zweerende oogen: En zo iemant dezelve wilde gebruiken zoo binnen als buiten t' lyf by gebrek van *Calbakaar*, of wit koraal, die zoude myns oordeels niet dwaalen, hoewel ze wegens haare taaije *ſubſtantie* moeilyker te wryven zyn, als een gemeene ſteen.

*Deze worden tot een geneesmiddel gebruikt.*

Clypeolus Lunæ, *beſchryving van een ſoort van Schilden.*

Men vind ook, doch zelden, onder de Inwoonders van *Amboina* en *Keram* eenige ronde ſchildekens omtrent 7 duimen breed, en aan de kanten een halve vinger, maar in de midden een duim dik, aan de buitenzyde een weinig buikig, aan de binnenſte wat hol, en aldaar in de midden met een verhevenheit gefatzoeneert als de nave (*modiolus*) van een rad, en in deſſelfs midden een rond gat, daar qualyk een pink door mag: Het is een ſteenharde *ſubſtantie*, vuilwit als gebezigt yvoor, met veele witachtige aderen, die bochtig en dwars loopen, te kennen geevende, dat het een ſtoffe zy met veele laagen over malkander aangegroeit; want natuurlyk ſteen kan 't niet zyn, om dat het na mynen gewoonlyken proeve by nacht niet vuurt, gelyk andere klaare keiſteenen doen; daarentegen in zuur Lemoenſap gedaan zoo kookt 't, 't welk de ſteenen niet doen; waar uit ik afneeme, dat het van eenige groote Schulpen moet gemaakt zyn, te weeten, uit den voorſchreven *Chama Pelagia*; zynde de geheele breedte des ſchilds, uitwyzende het beloop van de aderen, uit de dikte dezer Schulpen gemaakt, waar uit men afneemen kan, dat ze aan zommige plaatſen van ongeloovige dikte moeten vallen; als men ze tegens den dag houd, zoo zyn ze omtrent de kanten half doorſchynend, doch d'eene meer dan d'andere.

*Zyn ſteenhard.*

*Proef dat dezelve geen ſteen zyn.*

*Zyn by d' Inlanders onbekent, waar van zy gekomen zyn.*

De Inlanders weeten niet te zeggen, door wien, en uit wat ſtof zy gemaakt zyn, alleenlyk verklaarende, datter in oude tyden eenige weinige in deze Landen gebragt en duur verkocht zyn. Haar gebruik is, om ze aan de geveſten van haare zweerden te zetten, om den hand daar mede te beſchermen, gelyk anders de Amboineezen op dezelve plaats een rond tafelbordje van hout hebben, en het geveſt met loot begieten om de noodige zwaartte in de vuiſt te hebben. De voornoemde Schildekens echter mag niemant dragen, dan hunne helden of voorvegters, die ze *Brani* noemen, geloovende, dat niemant het hert heeft tegens iemant te kappen ofte te ſlaan, die ſulk een Schildeken aan zyn zweerd heeft; doch zedert dat de Europeërs bezitters van deze Landen geworden zyn, willen ze de Schildekens als tekenen van haare oude dapperheit niet meer draagen, om by d'onze niet in 't oog te raaken; weshalven zy nu dezelve zomtyds aan d'onze aanbieden: Namaals ben ik wat zekerder bericht, dat deze Schildekens door de Javanen van *Bantam* in deze Landen zouden gebragt zyn, buiten twyffel d'Inlanders wyſmakende, dat het dingen van groote waardy waren, en dierhalven aan haar Lieden duur verkocht wierden. De Bantamers nu maak-

*Worden tot kleine Handſchilden gebruikt.*

*Doch met bygeloof.*

*Nader bericht, dat deze door de Javanen daar eertyds gebragt,*

maakten ze uit den voornoemden *Chama decumana*, dewelke zeer dik en zwaar valt in den mond van den ſtraat *Sunda*, inzonderheit omtrent *Poelo taboang*, dat is, 't Banditen Eiland, waar door zy miſſchien de Prince Eilanden verſtaan; als mede daar tegen over in den bocht van *Lampin*, in welke diepe zee men zomtyds ook ziet den Boom, daar de *Calappa Laut* aanwaſt, wiens top men even onder water bekennen kan, doch ik weet niet, uit wat reden niemant daar na derft duiken; Zoo heb ik ook verſtaan, dat ze mede in de *Molukkos* gemaakt; en tot noch toe by d' Alphooreezen op *Gelolo* gedraagen worden.

*Hoe deze Schildekens van d' Inwoonders genaamt worden.*

d'Inwoonders noemen deze Schildekens *Moſſa boela boelang*, dat is, Schildeken, geformeert als een volle maan, en zoo in 't Latyn *Clypeolus Lunæ*: Als men de beſte *Bia garu* tot den koſt wil uitzoeken, zoo moet men neemen, die niet boven een voet of $1\frac{1}{2}$ lang zyn: Diergelyke groeijen zomtyds in de holligheden of gaaten van de breede klippen *batu tikar* genaamt, zoodaanig daar in vergroot, dat ze geenzins geheel daar uit konnen genomen worden, of men moet eerſt de kanten van den klip in ſtukken breeken; met een baard hangen ze daar in vaſt, daarom noemen de Maleijers den zelven des Beeſts *Ackar* of wortel; en dewyl men altyd de onderſte zyde zuiver, en de bovenſte begroeit ziet, zoo beſluit ik daar uit, dat ze nooit van plaats veranderen, immers niet zoodaanige, die aan den klip gewortelt zyn. Op *Luſſapinjoe* vind men noch een byzonder ſlach, hebbende een gemengde fatzoen van *Bia garu* en *Coeroerong*, wiens ſchaal wel op en neêr gaat met zeebaaren, en korte en ydele ſchubben heeft, maar aan de ſlinker zyde is ze plat, gelyk de *Coroerong*, vuilgrauw van buiten; men vind den voorſchreeven *Meſtica* daar in zoo wel als in den *Bia garu*, in de grootte van vitſen, erweten en boonen, doch in de grootſte vind men altyd maar een, gelyk in de Paerlſchulpen ook gebeurt; in 't eerſte meeſt alle ſchoonwit en blinkende, doch worden metter tyd geelachtig, 't welke een gemeene faut van den *Chamites* is.

*Waar deze Schulp groeit.*

*Noch een andere ſoort beſchreven.*

*Hebben mede hunnen* Meſtica.

*Iets zeldzaams aan den Schryver door ooggetuigen vertelt; dat een* Chamites *een ander ſteentje baarde.*

Ik moet noch iets raars van de *Chamites* voortbrengen, doch ik kan niet verzekeren, of het een *Chamites* uit een *Biagaru*, of uit een ander Schulp moet zyn, immers ik heb het van ooggetuigen voor de waarheit hooren vertellen: Het waaren viſſchers, die diergelyke ſteentjes in hooge achtinge houden, deze verklaarden tweemaal gezien te hebben, dat een groote hoekige *Chamites*, byzonder in een doosje bewaart, met verloop van tyd een ander ſteentje gebaart hadde van de zelfde ſubſtantie en koleur, en men konde 't gaatje zien, daar dat ſteentje geſtaan had: Ik giſſe dat dit geſchied zy, dewyl het kleine ſteentje met het groote geen *continuum corpus* gemaakt heeft, zynde daar aan wel vaſt gegroeit, doch dat de natuurlyke lym metter tyd los gegaan zy; want hoewel de eigenaar zeide wel te weeten, dat dat Moederſteentje na 't baaren aan grootte en zwaartte niet vermindert was, zoo houd ik nochtans daar voor, dat hy zulks niet nauwkeurig genoeg onderzocht heeft. Ik heb zelf bevonden, dat ik 6 zulke ſteentjes, daar onder eene zeer hoekig was, in een doosje bewaarende, en na een half jaar weder beziende, 7 gevonden heb, doch niemant konde aanwyzen, waar de zevenſte geſtaan had: Daarentegen, heb ik nu eenige jaaren eenen hoekigen *Chamites* afzonderling in een ſchulpje bewaart, en daar by t' nette gewigt aangetekent, doen ik hem eerſt kreeg, dewelken ik jaarlyks onderſoeke en beſchouwe, maar bevinde niets van zyn gewigt vermindert of vermeerdert; en hy wil ook niet baaren, te meer alzoo men rondom geen voege beſpeurt, daar een hoekje afvallen mogte; of 't moet zyn, dat des bezitters ongeloof zulks verhindert: Immers allerlei *Chamites* hebben nu den naam gekregen, dat ze baaren konnen, en zoo zouden ze der Ouden *Gemonides* en *Peanthides* mogen zyn, by *Plinius Lib.* 37. *Cap.* 10. vermeldt; diergelyken zie mede *Cap.* 2. de *Nautilo craſſo*. Hierom is 't, dat zommige Chineezen veel van deze ſteenen houden, om goed geluk in 't huis te brengen, en het goed te vermeerderen: Zeker Chineeſch heeft alhier gewoont, bezittende een zulken *Chamites*, die gebaart hadde, en dien hy voor groot geld van de Mooren geloſt hadde, die hem wys maakten, dat hy den ſteen alle vrydaagen met *Benjoin* berooken moeſte, waar na hy van een ſlechte ka-

*Reden van den Schryver hier van.*

*Die het zelfde wedervaren is.*

*Doch houd altoos geen proef.*

*Een Chineeſch hier door tot bygeloof gebragt, geeft veel geld daar voor.*

lis

lis in rykdom rykelyk toenam; (doch men moet weeten, dat hy een heerstig houtzaager was;) maar in 't jaar 1674. is zyn huis door de groote Aardbeving omvergevallen, en den steen verlooren hebbende, is hy namaals verarmt: Die de tyd hebben, mogen overwegen, hoe het toegekomen zy, dat de Inwoonders van *Ternate* en *Manado* deze schulpen *Kemas* noemen, even zoo als ze de oude Grieken genaamt hebben, te weeten, *Chemæ*, waar van de Latynen *Chema* maaken, zynde *Chemæ* noch by de oude Latynen in gebruik geweest, zulks uitwyzende 't vaersje van *Apulejus* in zynen *Apologia* uit *Ennius* genomen.

*Word ryk.*
*Doch weder arm.*
*d' Inwoonders van Tern. en Man en de Grieken geeven dezen schulp een benaming.*
*Uit Apulejus bewezen.*

*Apriclum piscem scito primum esse Tarenti*
*Surrentis chemas. Glaucum cumas apud: at quid*
*Scarum præterii cerebrum Jovis pœne supremi.*

In 't gemeen verdeelt men den *Chama* als gezegt is, in *Aspera* en *Lævis*. *Chama aspera* is eertyds gehouden van een quaden sap of voedzel, die men ook *Ostrea* noemde: In Macedonien *Corycos*, te Athenen *Krios*. *Chamæleæ* of *Chama lævis* was van beter smaak, daarom ze zommige *Pelorides*, en wegens haar grootte *Basilicæ*, dat is, Koninklyke noemden: Maar *Plinius Lib.* 32. *Cap.* 11. verhaalt 4 soorten met deze woorden in 't Duitsch overgezet: De geslachten van de *Chamæ* zyn deze, (in de gedrukte boeken leest men qualyk *Cancrorum genera pro chamarum genera*) *Chamætrachea*, *Chamæleos*, *Chamæ pilorides*, in verscheidentheit van fatzoen, en rondte van d' andere verschillende; *Chamæ glycymerides*, dewelke grooter zyn dan de *Pelorides*; dan voegt hy als een vyfde soorte noch daar by de *Colycea* of *Coraphia* (andere lezen *Copycia* en *Coryphæa*.) De uitleggers tekenen aan op deze soorte, dat *Chamætrachea* de hardste schaal heeft: *Chamælos* de witste en teerste: *Pelorides*, by *Athenæus Conchæ peloriades*, zyn zoet van smaak, en grooter dan *Pelorides*, hoewel deze de naam zoude gekreegen hebben van *Pelorios*, dat is, groot; 't welk men misschien met beter reden afbrengen kan van *Peloro*, een voorgebergte van Sicilien: Uit *Colycia* of *Corophya* maaken andere waarschynlyker *Corycia*. *Athenæus* doet de 6de daar by, dewelke hy *Chamænigram*, *Concham molænam* en *Melænitem* noemt.

*Verdeeling van deze Schulpen.*
*En haare benaminge by verscheide Schryvers.*
*Haare eigenschappen uit de benaminge aangewezen.*

II. *Chama aspera & obtusa*, is ronder en dikker van schaal, met geen verhevene ruggen of baaren, en dezelve met dichte, doch korte stompe schubben bezet, grauw van buiten, aan d'eene zyde met eenen wyden mond, daar men wel een duim insteken kan, al is de geheele schulp niet boven een hand breed; aan de kanten geelachtig, gemein op Kerams Noord-kust by *Assahoedi* en *Hennetello*.

*De 2de soort, is afgebeeldt op de plaat* XLII. *by letter* B.

III. *Chama Striata*. Maleitsch *Bia Coroerong*. Neêrd. Peerdevoetjes, deze heeft een wonderlyk maakzel, te weeten, als of men van een halve maan den eenen hoek weggesneden had, waar door dezelve zyde plat word, en, als men ze van voren bekykt, de figuur van een hert maakt, met veele ribben boven malkander in een halve kring lopende, en zoo veel hertjes uitmakende, waar van de kleinste achter by 't lid staat, verbeeldende een doorschynende teikening; en door dezen sneed word de schulp eenigzins driezydig: De schaal is overal zeer ruig en steekelig, met kleine nagels als stompe doorns bezet, niet alleen in verscheiden ruggen of baaren verdeelt, maar ieder rug en vallei verdeelen zich weder in andere ribben en voorens, niet te min overal zoo dicht sluitende, dat men nergens een dun mes daar in brengen kan: Het dier daar in is van 't zelfde maakzel als 't voorige, en zyn vel noch wel zoo yffelyk geschildert. Ik heb ze nooit grooter gezien dan een span lang, daar de meeste nagels al afgesleeten zyn, maar de grootte van een ei hebben, zyn de de mooiste, vol van scherpe nageltjes, en met bruine plekken getekent, welke bruinigheit men ook binnen aan de kanten ziet, aan de meest doorschynende zyde; hoewel die nauw gesloten is, hebben ze echter een dunnen baard uithangende, waar mede zy haar aan de klippen hegten. In den *tendo* of band bevind men ook den *Chamites*, doch meest in die schulpen, die op *Lussapinjoe* vallen, van de voorgaande wat verschillende; want deze *Chamites* is zoo groot als een geheele hazelnoot of knikker; de andere meenigte is klein als vitsen en

*De 3de soort, op dezelve plaat by letter* C. *Omstandig beschreven.*
*Haar grootte.*
*Hebben mede den* Chamites.

ſpeldekoppen: Van de grootſte vind men twee of drie omtrent het hoofd van den band, ganſch hoekig en korlig, als of ze uit veele ſteentjes 't zaamen gezet waren, niet te min hard en vaſt aan malkander hangende; zommige witgeel; zommige lichtpaars: Het ander klein goedje legt daar onder, aan zommige zoo vol, dat de geheele *tendo* van ſteentjes ſchynt 't zaamen gezet te zyn; alle niet veel byzonder, en van geen groote mooijigheid.

*Doch van weinig waardy.*

*De 4de ſoort, verbeeldt by letter* D.

IV. *Teſtæ*, Scherfjes, zyn kleine ronde ſchulpjes van dikke en platte ſchaalen, zy hebben de groote van een dubbeltje en ſesje, van buiten met groote korrels bezet, vuilwit met zwartachtige of roſſe plekken aan den kant: de enkele ſchaal op den ſtrand leggende zoude men voor dikke ſcherfjes van een gebroken ſchotel aanzien; de grootſte zyn zoo dik van ſchaal, dat men ze voor een ſteen zoude aanzien; de kleinder zyn beter met voorens getekent, vuilwit en ros van koleur; beide zyn ze gemeen in den Amboinſchen Inham. Op den witten Zandſtrand van *Mamalo* vind men ze ſchoonwit, als of het een klompje gekookte witte ryſt was, zy zyn alle goed om te eeten.

*Waar die gevonden worden.*

*De 5de ſoort.*

V. *Teſtæ pectinata*, Wildde Scherfjes, zyn ook rond als een ſchelling, en dik van ſchaal, met voorens en ruggen getekent als de *pectines*, doch veel groover, vuilwit, en met zwartachtige plekken en tekenen.

*De 6te ſoort afgebeeldt by letter* E.

VI. *Cartiſſæ*, Hertjes, *Bia hati*, dit zyn de raarſte en mooiſte van alle *Chamæ*, dun van ſchaal, recht hertvorming, ſcherp van kanten, en aan dezelve zommige getand, zommige niet; aan de onderſte zyde platachtig, aan de bovenſte met een verhevene buik, dewelke ſcherp toeloopt, en ter weêrzyden veele halve kringen of ribben heeft, dewelke op een doorſchynende wyze verkleinen; over dezen buik gaat de opening, daar de ſchulp van malkander gaat tegen de manier van andere ſchulpen, en echter in het kloofje van het hert hangen ze aan malkander, en ieder ſtuk in 't byzonder gelykt een halve maan. Zy hebben driederlei fatzoen: De gemeenſte zyn onder en boven buikig, doch van onderen minſt, aan de kanten getand, en witgeel van koleur: De tweede zyn witter, van onderen en aan de kanten ongetand, en aan zommige opgeworpen: Het derde ſlach is van onderen wat hol, maar boven zeer gebult, ook meeſt ongetand, en met roodachtige ſtipjes. Het Dier daar in is meeſt ſlym, zwartachtig, en, als men het een nacht in verſch water legt, ligt uitvallende. De meeſte en beſte vallen op *Nuſſalaut*; weinige ook op *Hitoe*. Men legt ze twee daagen in verſch water, tot dat het Beeſt uitvalt, daar na moet men ze een halve maand in de regen en zon bleeken, waar door ze zuiver en wit worden, en ten laatſten met een draadje 't zaamen binden. Men rekent ze onder de voornaamſte Rariteiten.

*En omſtandig beſchreven.*

*Een tweede.*

*Als mede een 3de ſoort.*

*Hoe men die zuivert.*

*De 7de ſoort, afbeeldt by letter* F.

VII. *Quadrans*, 't Quadrantje heeft de gedaante, als of men een kaasken, 't welk ſmallen kanten heeft, en in de midden buikig is, in vier ſtukken geſneden hadde, weſhalven de afgeſnedene zyde plat is, en een langwerpig hert vertoont, en deſſelfs randen zyn eenigzins getand, doorgaans muisverwig of donkergrauw, en een weinig geſtreept. Men vind ze zeer weinig, en meeſt op de buiten Eilanden van Amboina.

*Deze zyn heel zeldzaam.*

De ſtukken van *Bia Garu*, *Bia cattam*, en Reuzen ooren hebben wy gezegt, dat door langheid van tyd in ſteenen verandert, en door de zee zoo glad geſleepen worden, dat men ze voor keiſteenen of andere raare ſteenen aanziet: Dezelve kan men aldus onderſcheiden: Twee witte en half klaare keiſteenen, by nacht tegen malkander geſlaagen, vuuren helder en veel, maar twee ſtukken van Verſteende Schulpen doen het niet, of zeer weinig, doch eenigzins de ſtukken van de Verſteende Bergſchulpen in 't volgende Hooftdeel beſchreven.

*Proef om te zien, of deze dingen ſteen, of maar verſteent zyn.*

*De tendo beſchreven.*

De *tendo* of ſpan-ader van dezen ſchulp hiet in 't Maleitſch ook *Toncat* en *Toncatnja*, dat is, een pilaar. De Badjos en Makkaſſaaren eeten uit dezen ſchulp al het wit en hard vleeſch, wegſmytende het witte of geele vet, om dat het zelve wat dronken maakt, als mede al het zwarte bloed.

*En wat eetbaar is.*

*Verhaal van een lichtende ſteen in*

Men verhaalt veel zeldzaams van een groote *Bia garu*, dewelke op een binnenmeir van 't Eiland *Timor Laut* zoude te zien zyn, dewelke haar by nacht openende een klaar licht

licht of ſchyn van zich zoude geeven, 't welk men ook van verre bekennen kan: Een ander ooggetuige van *Hitoe* heeft my verhaalt, omtrent d'Eilanden van *Kei* in zee gezien te hebben eenen ongemeen grooten *Bia Garu* wyd gapende, en daar in iets helders als een koſtelyke ſteen, 't welk zy Lieden voor deſſelfs *Meſtica* hielden, doch niemant derfde beſtaan daar na te duiken, dewyl het op een plaats was, daar een groote ſtroom ging.

*een Bia Garu gezien.*

Van *Bia Garu* is te verſtaan, het geene men in zommige Autheuren aangetekent vind, dat 'er in 't jaar 1645. op t' Princen Eiland, gelegen in de mond van den ſtraat *Sunda*, gevonden is een Oeſter (Schulpen) van 7 ellen in den omloop, of 2 en $\frac{1}{4}$ el in den diameter: Deſgelyks, dat men op *Java* Oeſters vind, die 300 pond wegen.

*Bia Garu zyn Schulpen van een ongemeene grootte.*

In 't jaar 1681 in Februarius heeft de Gouverneur *Robbertus Padbrugge* in den ſtraat *Lembe*, aan de Noord-Ooſthoek van *Celebes* gelegen, twee van deze Oeſters aan boord gekregen, waar van de eene acht voet en twee duimen; de andere 6 voeten en 5 duimen in den omloop hadden: Zy wierden aldaar *Kemas* genaamt, overeenkomende, als gezegt is, met het Griekſche *Chemæ*, zynde dat ſlach, waar van het dorp en 't gebergte *Kemas* zyn genoemt geworden, dewyl ze aldaar veel en groot vallen; hier van maaken de Noord-Celebiſche Bergboeren armringen, weetende die harde ſchulpen, met een ſtukje porſellein aan een ſtok gebonden, aardig door te drillen, en dan vervolgens met Bamboezen te polyzen, en glad en effen te maaken. Deze ſchulp, met takkels overgehaalt, lag op den overloop des ſchips, en gaapte als of ze dood was, weshalven een Matroos een koevoet daar in ſtiet, om dezelve open te houden, maar de ſchulp neep toe, en hield den koevoet zoo vaſt, dat hy bochtig wierde. Zy zitten gemeenlyk aan de klippen vaſt, zoo dat men ze met koevoeten moet los breeken: De Makkaſſaaren houden uit den ſchulp voor 't beſte, 't geen zy *Subang* noemen, waar door zy verſtaan niet alleen den *Tendo*, maar ook den *Spondylum* of het hardachtige (*calloſa*) vleeſch, 't welk als een wervel daarom legt.

*Een ander verhaal van 2 diergelyke groote Schulpen.*

*Waar van d' Inlanders armringen maaken.*

*Ongeloofflyke kracht van dezelve door 't krom nypen van een yzeren koevoet.*

*Welk deel de Makkaſſaaren tot ſpys gebruiken.*

*Hier gaat de Schryver over tot de Tweeſchaalige, die wy* Schulpen *noemen, en altoos met het onduitſch woord* Doubletten, Schulpen, *die ieder weder haare byzondere benaming hebben; dewelke wy vervolgens op haar plaats na onze beſte kenniſſe zullen noemen, laatende de benaminge van den Schryver blyven, daar wy gebreekig zyn De eerſte ſoort, is verbeeldt op de plaat* XLII. *by letter* A. *en word by ons genaamt de* Nageldoublet, *ook wel de* Nagelſchulp: *Van deze is een 2de ſoort, verbeelt op de zelfde plaat by letter* B. *waar van noch meerder ſoorten zyn: Zy verſchillen in gedaante en koleur; waar van de* roode *wel de ongemeenſte zyn. De 3de ſoort van den Schryver, is verbeeldt by letter* C. *doch by ons de* perſpective Doublet *genaamt; om dat hy op zyn platte zyde eenige ſtreepen heeft loopen, die verminderen, en krom omgaande een hert verbeelden, gelyk by deze aftekening is te zien. De 4de ſoort, by letter* D. *Van de 5de ſoort ontbreekt de afbeelding. Doch de 6de ſoort, is aangeweezen by letter* E. *'t welk wy een* Venus Hertje *noemen: van deze zyn ook verſcheide ſoorten, doch haar waarde beſtaat daar in, als zy roode ſtippels hebben.* Jr. Oortmans *en de* Hr. Vincent *bezitten ieder een, die citroenverwig zyn; dewelke voor de alderwaardigſte worden gehouden. De 7de ſoort afgebeeldt by letter* F. *is een heel ongemeene* Doubletſchulp; *my ſtaat voor maar eenen van deze gezien te hebben in't Kabinet van wylen de* Hr. Dr 's Gravezande *tot* Delft. *Het is een andere ſoort van een* Venus Schulp met hair, *dewelke wy hier na zullen vertoonen op de laatſte plaat van de Schulpen.*

# XXIX. HOOFTDEEL.

## *Chama montana ſive Noachina, Vader-Noachs ſchulpen.*

*De Steen-Schulpen, die in 't gebergt gevonden worden, door den Schryver met veele redenen bekragtigt.*

VAn de groote *Biagaru* of *Chama decumana* vind men woeſte ſtukken en brokken, niet alleen in 't Amboinſche gebergte, maar ook in de omliggende Eilanden, en in de *Molukkos*, van dewelke veel woordentwiſt gemaakt word, hoe zy daar komen; weshalven ik goed vind dezelve wat uitvoerlyk te beſchryven: I. Haare gedaanten: II. De plaats, daar men ze vind: III. De valſche redenen, hoe ze daar komen: IV. De waare of waarſchynlykſte.

*Eerſte reden, van haar gedaante.*

I. Aangaande haar gedaante, zoo kan men daar aan bemerken, dat zy eertyds niets verſchilden van die men noch dagelykſch uit den zee haalt, doch nu zyn ze door langheid van tyd zoodaanig begroeit, dat men ze voor heele klippen aanziet: maar, zoo men daar wat nauw op let, kan men ligt bekennen aan het beloop van de ruggen of baaren, dat het ſchulpen zyn: Weinige daar van zyn noch ten naaſten by geheel, behalven dat de kanten meeſt afgebroken zyn, aan zommige ook heele ſtukken uit: Andere zyn in de midden doorgebroken, zoo dat men de ſtukken niet 't zaamen kan vinden; zommige leggen op d' aarde bloot, of ſlegte met een weinig aarde of ruigte bedekt, want diep daar onder vind men ze niet; zommige zyn aan de klippen vaſt gegroeit; zommige ſteeken ook een ſtuk weegs geheel daar in: Zy leggen op verſcheiden manieren ſchuins, recht plat, overeind en door malkander, als of ze geſaait waaren: Alle zyn ze van buiten ruig, moſchachtig, en aan de zyde, die bloot legt, met een ſcherpe keiachtige *Subſtantie* begroeit, ja geheele ſtukken van ſcherpe keiſteenen, die men Speldewerk noemt, zitten daar zoo vaſt aan, dat men ze qualyk afſlaan kan; van binnen zyn ze ſchoonwit, maſſief en dicht, als eenig wit marmer zyn mag; doch daar aan kan men duidelyk de verſcheidene laagen bekennen, gelyk andere zeeſchulpen hebben, en al vind men ſtukken, die half doorſchynend zyn, zullen evenwel zoo veel niet vuuren by nacht, als gemeene keiſteenen doen, hoewel ze tegens malkander geſlagen noch eenige vonken geeven, en merkelyk een keiachtigen reuk hebben, tot een bewys, dat ze de ſteenachtige natuur, al vry veel aangenomen hebben: als men daar op ſlaat, zoo klinken ze als porſellein. Men vind 'er daar 4 of 6 man aan een halve genoeg te draagen hebben; andere zyn kleinder, en niet boven een voet lang, en daar na veele ſtukken in de grootte van een kop.

*En 't blykt, dat het Schulpen zyn geweeſt.*

*Worden heel en aan ſtukken gevonden; en op allerlei wyze verſpreidt.*

*Zyn inwendig noch ſchoonwit.*

*Zy vuuren niet als de keiſteenen.*

*Worden groot en klein gevonden.*

*Tweede reden, van haar plaats, waar de meeſte gevonden worden.*

II. Men vind ze meeſt op alle Eilanden van 't Amboinſche Gebied, als mede, zoo ik verſta, in de *Molukkos*, en miſſchien op andere plaatzen meer; De meeſte en grootſte heb ik gevonden op het Hietoëſche gebergte, dicht achter *Hitoelamma*, daar eertyds de *Negorii Tomoe* gelegen heeft, waar van men noch veele oude muuren van opgezette ſteenen vind. De plaats aldaar is ganſch klippig, en zoo ſcherp, dat men qualyk een voet zetten kan; welk ſlach van klippen men Speldewerk noemt: Ik heb nooit het geluk gehad, dat ik de twee deelen van deze ſchulpen op malkander gevonden heb, maar zy leggen verſtrooit; zommige ook, als gezegt is, aan de klippen vaſt; zommige ook recht in den weg, daar men afdaalt, dewelke de voorbygaande voor klippen aanzien, en zoo voorts door dat zelve geheele gebergte. Ik heb ze ook gevonden op den ſtrand van de zelfde kuſt, in de klippen zoodaanig vaſt, dat het onmogelyk was de ſchulpen daar uit te krygen zonder de klippen te vermorzelen, tot een bewys, dat dezelve klippen eertyds moeten week geweeſt zyn, en de ſchulpen zelfs waaren door 't zeewater blank geſchuurt. Op *Leytimor* by 't Riviertje *Weynitoe* legt een heuvel omtrent een musquetſchoot van den ſtrand af, den welken het gemeene volk al lang na myn naam genoemt heeft, om dat men aldaar, als mede in 't omleggende gebergte, veel zulke ſchulpen vind, zoodanig begroeit, ſteekelig en zwart,

*Doch geen 2 op malkander maar meeſt verſtrooit en aan de klippen vaſt gegroeit.*

*Meer plaatzen, daar dezelve gevonden worden.*

dat

dat men ze alle ten eerſten voor klippen aanziet, doch deze zyn niet boven 1 of 1 ½ voet lang; den ſteekelingen kei, die daar aan vaſt hangt, kan men na veel moeite daar af ſlaan, op dat men de *ſubſtantie* van den Schulp ter deege bekennen mag; die dan noch al vol gaten en afgebrokene hoeken is. Het Eiland *Bonoa* heeft wel het ſcherpſte, ſtekeligſte en hakkeligſte gebergte van ganſch Amboina, op 't zelve vind men deze Schulpen zeer groot en dik, veele in de klippen vaſt, vol gaten, en t' eenemaal verſteent.

III. Nu valt te vraagen, hoe zy op dit gebergte komen, daar van zyn verſcheide gevoelens en zaamenſpraaken voorgevallen: Veele van onze Natie oordeelen, dat een van deze twee moet waar zyn; of dat het natuurlyke vrugten zyn van die klippen, en van dien grond, daar men ze vind, voortgebragt, gelyk andere metallen, mineralien en ſteenen; tot een bewys brengen ze voor de ſteenen *Aëtites*, *Gelodes*, *Ombria*, &c. dewelke men; na haar byzondere manier getekent, mede zomtyds bloot op den grond, of op andere ſteenen vind; of zoo men dit niet wil aanneemen, zoo moeſten ze eertyds door menſchen derwaarts gebragt zyn, om het vleeſch daar uit te eeten: Dat beide deze manieren niet waarſchynlyk zyn, zal ik door volgende redenen bewyzen: Eerſtelyk zeg ik dan, dat ze geen naauurlyk of gewoonlyk gewas van de bergen konnen zyn: 1. Om dat me ze van zoo verſcheiden fatzoen en geſteltheit vind, als geheele, twee op malkander, halve, gebrokene ſtukken, nu plat leggende, dan ſchuins of overeind, even als of ze door een machtige hand aldaar gezaait waaren; zommige op, of een weinig onder den mullen grond; zommige in, en aan de klippen vaſt; hier ziet men een groote, daar een kleine, en niet te min alle van een ouderdom, namentlyk die even lang daar moeten gelegen hebben, om dat ze op eenderlei manier begroeit en verſteent zyn. Nu is 't immers bekent, dat alle zoodaanige dingen, die uit aarde en klippen groeijen, op eenderlei manier daar aan gewortelt zyn, of immers haar byzondere *Matrices* hebben, gelyk men aan meeſt alle edele geſteenten ziet: Want t' bewys van den ſteen *Aëtites* doet hier niet toe, dewelken men altyd van een zeker en gewoonlyk fatzoen en figuur vind aan de oevers van zommige rivieren, of op 't veld: niemant is zoo ſlecht, die maar een weinig kenniſſe van bergwerken heeft, die niet verſtaat, dat de korreltjes van goud en ander metaal, die men in zommige Rivieren vind, aldaar niet gegroeit zyn, maar in die bergen, daar de Rivieren ontſpringen, en door der zelver afloopen mede gevoert worden: De ſteenen *Aëtites* en *Gelodes* groeijen in de aarde, gelyk andere ſteenen; maar worden, of door Rivieren, of door regenwater ontbloot, weggevoert, en hier en daar langs de oevers, of op de velden verſtrooit: De ſteen *Ombria*, dien men bloot op de velden vind, word eenpaarig gelooft, dat met eenig groot onweêr aldaar geworpen word: Alle welke manieren van onze Bergſchulpen niet en konnen gezegt worden. 2. Zoo bevind men dat de *ſubſtantie* en gedaante van deze Bergſchulpen t' eenemaal overeenkomt met die men dagelyks uit zee haalt, gelyk boven gezegt is, en hoe hard men daar ook op ſlaat met een goed ſtaal, zoo men maar den kei niet en raakt, zal men echter geen vonxken vuur, of immers bezwaarlyk daar uit krygen, hoewel ze in 't ſlaan een keiachtigen reuk hebben; daarentegen zullen zy in zuuren Lemoenſap kooken, hoewel veel ſlapper dan de Zeeſchulpen, 't welk geen ſteene gewas uit de bergen doet. 3. De keiachtige korſt mag daar zoo vaſt aanhangen als hy wil, echter zy maakt met den Schulp geen *continuum corpus*, maar men kan ze met hamers en beitels daar van afſlaan, en dan vind men gemeenlyk tuſſchen den kei en ſchulp noch iets aardigs. Dat ze door menſchen aldaar zouden gebragt zyn, is noch ongerymder, want wat zoude de menſchen bewogen hebben, zulke zwaare beeſten, ja monſters, van den ſtrand op de hooge bergen te draagen, daar het gemeenlyk zo ſcherp is, dat men qualyk ſtaan kan, en daar 't niet waarſchynlyk is, dat 'er ooit menſchen gewoont hebben, en dat alleenlyk om 't vleeſch daar uit te hebben, 't welk men met kleine moeite op den ſtrand daar uit neemen kan, gelyk te voren van de Volkeren *Badjos* gezegt is, die 't vleeſch van deze beeſten op Makkaſſar te koop bren-

*Derde reden, van haar komſte, welkers onwaarſchynlyke redenen worden voorgeſteld. Waarom die in en op 't gebergte worden gevonden. En hoe die daar komen.*

*Verdere reden genomen uit haar veelderlei geſtalte, en haar gelyke verſteening, ook om dat ze geen wortel hebben.*

*Bewys genomen van 't gout, 't geen in de Rivieren word gevonden, hoewel 't daar niet groeit.*

*Tegenwerping van den ſteen Ombria weêrlegt.*

*De tweede reden is, om dat deſelve Berg of Steenſchulpen overeenkomen met die van de zee.*

*Proef hier van.*

*De derde reden, om dat de ſteene korſt van den Schulp onderſcheiden is.*

*Zyn daar door geen menſchen gebragt.*

*Nader reden.*

brengen: genomen, dat de menſchen in oude tyden halve reuzen waaren geweeſt, zoo geloof ik echter, dat haar huid zoo week zy geweeſt als de onze, en derhalven die hakkilige plaatzen zoo wel geſchuwt hebben als wy, en zoo zouden zy dezelve noch al niet in de klippen vaſt gemaakt hebben; derhalven ik met d' Inlanders dit zeggen beter met uitlacchen, dan met veele redenen te wederleggen, waardig acht: Zeker, d' Inlanders achten zich niet weinig verongelykt, dat men haare voorouders voor zulke gekken houd, en zoo mooijelyk werk om een nietig oorzaak te beginnen, en daar men nooit diergelyke verſteende Schulpen omtrent bewoonde plaatzen vind, behalven weinige, die zy by haare huiſen zetten om het pluimvee daar uit te drinken, die dan altyd zuiver gehouden worden.

*De vierde reden, waar door de waare reden van haar komſte word voorgeſtelt.*

*Afgeleidt van d' algemeene Zundvloed.*

IV. Dewyl ze dan in die bergen niet gegroeit, noch van menſchen daar gebragt zyn, zoo kan men geen nader redenen bedenken, dan dat ze door een groote vloed daar moeten gevoert zyn, 't welk wy uit de Heilige Schriftuur weeten, dat maar eens geſchiet is, namentlyk in de dagen Noë, wanneer alle de bergen onder water geſtaan hebben, en wanneer deze, en andere Zeedieren door 't opzwellende water geholpen, daar na toe gekropen zyn, en de boſſchen bewoont hebben, gelyk *Ovidius* van zyne *Deucalions* vloed zingt, *Lib. Metamorph.* 1. *verſ.* 299. & 300.

*Modo qua graciles gramen carpſere capellæ*
*Nunc ibi deformes ponunt ſua corpora phocæ.*

*Tegenwerpig opgeloſt en met reden beveſtigt.*

Men mogte vraagen, waarom al dat Zeegedierte zich niet weder na haar oude woonplaats de zee begeven heeft, hoe het water weder afliep? Daar op ik antwoorde: Dat men het immers dagelyks gebeuren ziet, dat by afloopend water al het Zeegedierte weder na de diepte ſpoeit, daar vlakke en effene ſtranden zyn, maar, daar dezelve holle klippen en kuilen heeft, verblyven t' elkens alderhande kleine viſchjes, krabben, ſchulpen, &c. die zich buiten twyffel na haar oude woonplaats zoude gepakt hebben, hadden ze 't verſtand gehad, dat hun ondertuſſchen het water zoude ontloopen, terwyl zy in deze kuilen ſpeelen: zoo is het ook geloofliyk, dat het meeſte deel van deze Schulpen zich weder na de zee gepakt heeft, daar t' glad en ſlibberig is geweeſt, maar wat zouden die doen, die op ruige en hakkelige plaatzen geraakt, en wel ligt met de omgevallene boomen bedekt waaren, die hebben zich immers zoo gauw niet konnen redden, te meer alzoo t' vallen van die vloed veel ſchielyker is toegegaan, als ons gewoonlyke ebbe, dewelke op 't meeſte in 6 uuren 10 voeten valt, behalven eenige weinige plaatzen in de weereld: Als men nu de hoogſte bergen 1 $\frac{1}{4}$ Duitſche myl of 5000 ſchreeden, dat is, 25000 voeten hoog ſtelt naar 't *perpendicul*, en de wateren van de vloed, in 125 dagen deze hoogte gevallen zyn, zoo moeten ze ieder etmaal zonder ruſten 200 voeten, of in 6 uuren 50 voeten gedaalt zyn, dat is ruim 5 maal raſſer dan de gewoonlyke ebbe.

*Nader bewys.*

*Zyn tot tekenen gegeeven aan de Lochenaars van d' algemeene Zundvloed, dewelke niet alleen daar, maar ook in Europa,*

Zoo heeft ook buiten twyffel God de Schepper zoodaanige overblyſſelen en merktekenen van d' algemeene vloed hier en daar in de weereld laten overblyven, als voorziende, dat in de laatſte dagen neuſwyze menſchen zouden opſtaan, die de waarheid van de H. Geſchiedeniſſen ook in dezen zouden trachten te krenken; namentlyk die de *Præadamiten* ſtaande houden en beſchermen, ons willende wys maaken, dat de vloed niet over den geheelen aardbodem gegaan zy, want daar door zouden haare verdichte *Præadamitiſche* menſchen verdronken zyn, maar dat 'er een hooge waterberg geweeſt zy, dewelke alleenlyk Paleſtina, Syrien, Armenien, Arabien, en de naaſt aangelegene landen bedekt heeft, namentlyk daar de nakomelingen van Adam woonden: Zoo bevinden wy in Europa, namentlyk, in Vrankryk en Italien, dat men op zommige plaatſen veele Zeeſchulpen uit d' aarde graaft: Een geloofwaardig ooggetuig verhaalt in het Franſche landſchap *Avergne* gezien te hebben een natuurlyk klip van marmer, daar in alderhande Zeeſchulpen en Hoorntjes door malkander als ingelyft waaren, als of het een *maſſa* was, door konſt zoodanig toebereid. De vogelsberg in de Weſterwald is bekend de naam te hebben, om dat men aldaar beenderen van alder-

han-

hande vogelen vind in ſteen verandert, inzonderheit als men putten graaft in den zelven berg.

De Chineezen hebben my verhaalt, dat men in de bergen van't Landſchap Fockien zomtyds onder den aarde groote ankertouwen vind, van een haairige ſtof gemaakt, gelyk wy hier te Land van den Boom *Gumuto* maaken, zynde een ſtoffe, die in den aarde ſchier onvergankelyk is, en van hun voor overblyffels van den grooten vloed gehouden worden, die ten tyde van haaren Koning U, anders Jao genoemt, voorgevallen is, en in den tydrekening niet veel verſchilt van Noachs vloed: In deze Ooſterſche Eilanden hebben wy de voornoemde Bergſchulpen: In Weſt-Indien, na 't ſchryven der Spanjaarden, heeft men, by 't zoeken van goud in de Bergen van *Peru*, gevonden zommige heel oude vaartuigen en ongewoonen huisraad; waar by wy in 't voorbygaan afneemen, dat, hoewel door den zundvloed de voornaamſte gedaante des weerelds niet verandert zy, echter veele bergen op nieuw opgeſmeeten zyn, waar mede deze Zeegedierten bedekt, en metter tyd verſteent zyn, en 't zaamen met den leem, daar in een ſteenachtig ſap was, en derhalven metter tyd tot ſteen geworden zyn: Zoo zyn dan in der daad deze Bergſchulpen de oudſte ontwyffelbaare overblyffels der oudheid, als die nu by de 4000 Jaaren op die bergen gelegen hebben, en met haare gedaante den ontſachlyken oudheid vertoonen: Hier mede komt over een het gemeen gevoelen der Inlanderen, dewelke deze overleveringen van haare voorouders bekomen hebben; dewelke onder hun wat grauwer zyn, inzonderheit de Moorſche Paapen, weeten duidelyk te zeggen, dat het overblyffels van *Nabbi Noch* (zoo noemen zy Noach) zyn: Ik zelfs zoude het niet ligt gelooft hebben uit het enkel verhaal van anderen, zoo ik de plaatzen niet zelfs gezien had, alwaar ik overleggende haar gedaante en gelegentheit ligtelyk heb konnen beſluiten, dat ze aldaar geenzins gegroeit, noch van menſchen derwaarts gedraagen waaren: Een zulken helft, daar 6 mannen genoeg aan te draagen hadden, ik in 't jaar 1663 uit het gebergte van *Hitoelamma* gehaalt, en aan den Heer *Jacob Huſtard* oud Gouverneur van Amboina behandigt, dewelke voorgenomen hadde, dezelve mede na Europa te neemen, en op eenig Academie te vereeren, doch vermits gemelde Heer in Indien verbleven is, kan ik niet weeten, waar die heen gekomen zy. In 't jaar 1682 is een zoodaanige kleine onder myne andere Rariteiten aan den groot Hertog van *Toſkanen* gezonden.

*In China,*

*America,*

*En verder in alle geweſten des weerelds worden gevonden.*

*Hier by noch d' overleevering en 't verhaal der vreemde volkeren.*

*Een van deze gezonden aan den groot Hertog van Toskanen.*

Iemant mogte vermoeden, dat, vermits deze Landen het aardbeeven zeer onderworpen zyn, behalven d' algemeene Zundvloed, met verloop van tyd noch andere gewaldige omkeeringen van Landen door 't aardbeeven veroorzaakt, en daar door veele nieuwe bergen, dewelke 'er te voren niet waaren, opgereſen zyn, en dat met dezelve deze Schulpen om hoog gevoert zyn: Ik ontkenne geenzins de geſchiedſchriften, dewelke zoodaanige bergen in den weereld aanwyzen, maar men kan zulks van deze Landen niet zeggen, of men moeſte met een voor vaſt ſtellen, dat alle Eilanden en Bergen, daar deze Schulpen gevonden worden, met haaren geheelen omſlag uit den Zee gerezen waaren, 't welk een ongerymd zeggen zoude zyn, want men vind ze binnen in 't land op zoodanige Bergen en op zoo groote Eilanden, die buiten twyffel van 't begin der Scheppinge geweeſt zyn.

*Een ander tegenwerping opgeloſt en wederlegt.*

Chama Montana, *of* Vader Noachs-Schulpen, *van deze geeft de Schryver geene afteke-ninge; om dat het meerendeels maar groote ruuwe ſtukken en brokken zyn van Schulpen, die zyn Eed. zegt, dat meeſt enkeld worden gevonden: 't Gedenkt my voor eenige jaaren, albier op 't Ooſt-Indiſch huis, drie van dezelve gezien te hebben, die volkomen* Doublet *waaren, zynde dezelve ongemeen groot, weegende ieder* Doublet *wel* 300 *pond: om den Liefhebberen een denkbeeld daar van te geeven, zoo zie op den plaat* XLII. *by de letters* A. *en* B. *haar gedaante; 't is een ſoort tuſſchen beiden, doch meer gelykende naar die by letter* B. *Des Schryvers gevoelen over deze verſteening; hoe en wanneer 't geſchied is; en waarom* Vader Noachs-Schulpen *genaamt worden, is ontwyfelbaar: Wy zouden veele ſoorten, die by meenigte over al zyn gevonden (en waar van wy veele bezitten) konnen aanwyzen; doch alzoo in 't volgende derde Deel in 't* 65. 66. *en* 84. *Hooftdeel weder van de verſteende ſtoffen word geſprooken, zoo zullen wy aldaar eenige af-*

*afbeeldingen, zoo van die de* Hr. Vincent, *als die onder ons berustende zyn, vertoonen: Die verder mogt twyfelen aan 't versteenen van levende en ziellooze zaken, die leeze Kircherus Onderaardsche Weereld in 't tweede deel 't achtste boek, daar hy omstandig van dezelve en van de steensappen schryft: En hoe die in't diep der aarde, en binnen de bergen worden gevonden, zie in de aantekeningen gemaakt op de Nederlantsche Outheeden, en wel inzonderheit, in 't uitmuntend werkje genaamt* 's Weerelds Begin en Einde, *door den Engelschen Godgeleerden en Natuurkundigen* de Ray *beschreven, 't geen in 't Nederduitsch in* 8. *is gedrukt.*

---

# XXX. HOOFTDEEL.

## *Chama Lævis.*

*De Chama Lævis beschreven.*

DE gladde *Chamæ* of Gapers zyn veel kleinder dan de voorgaande ruige, als hebbende de groote van een gemeene Schulp, meest rond, en van een dikke schaal, waar in zy van de *Tellinæ* verschillen, dewelke alle dun van schaal, en langwerpig zyn: Zoo leggen ook de *Chamæ*, of bloot op den grond, of niet diep in de modder, maar de *Tellinæ* moet men uit 't Zand en onder de steenen uitgraeven; doch in dit Hooftdeel zullen wy mede begrypen zommige Schulpen, dewelke waiffelen tusschen de *Chamæ* en *Tellinæ*, zoo dat men ze zoo wel onder d'een als onder d'andere kan rekenen. Zy bestaan in de volgende soorten.

*De 1ste soort, is verbeeldt op den plaat* XLII. *by letter* G.

I. *Chama Lævis* eigentlyk zoo genoemt, of gladde Gapers, zyn rondachtig, of uit den ronden dryzydig; hebbende achter by den wervel een stompen hoek, maar 't voorste deel loopt rond, dik van schaal, ganschglad en effen; zommige zyn van buiten bleekgeel of vaal; zommige staalgroen en bruinachtig, doch alle aan d'eene zyde zwart; het vleesch is wit, en onder anderen het zoetste van smaak, daarom men ze niet onbillik voor de *Glycymerides* van *Plinius* mogte houden, men vind ze in zuiver zand, of daar fyne modder onderloopt, weshalven haar koleur ook naar den grond geschikt is; Zy zyn weinig in *Amboina* te vinden, en de meeste by 't dorp *Soeli*; meer op *Kerams* Noordkust, daar 't lange Zandstranden heeft, en in de Zuid-Oosser Eilanden, inzonderheit op *Tenember*: Ieder heeft tot een wachter een klein krabbetje, in den grootte van een nagel aan een vinger, vierkantig van schild, uit het geslacht der geene, die wy in 't voorgaande Boek *Cursores* of *Hippi* genoemt hebben, dewelke, zoo 't schynt, daar in zoo lang woonen, tot dat ze zoo groot geworden zyn, dat ze zelfs buiten den Schulp konnen leeven: Dewelke hier te lande vallen, zyn niet boven 2 of 3 duim breed, maar in *Japan* en *China* zyn ze meer dan een hand breed, dewelke de Japanders van binnen vergulden of verzilveren, daar op boomtjes of eenige figuuren schilderende, zoo dat men ze voor doosjes gebruiken kan, maar zy gebruiken ze tot eenig spel, misschien om daar door te looten, wat voor een figuur iemant krygen zoude, in manier als men anders met de kaarten doet; want van buiten zyn ze malkander allegaâr zoo gelyk, dat men ze niet onderscheiden of weeten kan, wat daar in geschildert zy.

*Waar die gevonden worden.*

*Hebben mede een wachter.*

*Dienen in China voor een speeltuig.*

*Haar benaming in verscheide taalen.*

Wy noemen ze *Chama lævis Glycimeris Indica.* Maleitsch, *Bia Lebber* en *Bia Tenember.* Makkassarsch, *Tudo.* Neêrduitsch, Gladde Gapers; maar de groote noemt men Japansche Schulpen.

*De 2de soort is verbeeldt op dezelve plaat, by letter* H.

II, *Chama Lutaria* en *Coaxans.* Neêrduitsch, Quakkers. Maleitsch, *Bia Codock.* Deze zyn van de zelfde gedaante met de voorgaande, ruim een hand breed, en gebult, doch van buiten zoo glad niet, staalgroen of modderverwig, zonder glans, en wat ruig wegens de lappen van 't groen vliesje, waar mede zy bekleed zyn, en 't welke hier en daar scheurt. Men vind ze in slykige plaatzen, meest aan den uitgang van groote Rivieren, daar ze by afloopend water ontdekt worden, en door het openen en sluiten

*Waar die gevonden worden.*

van

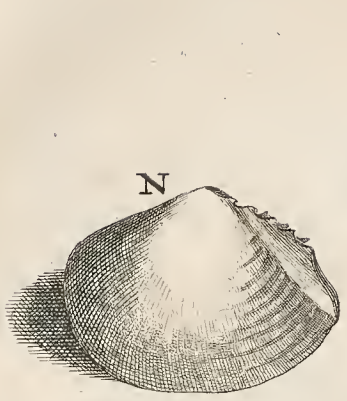
N

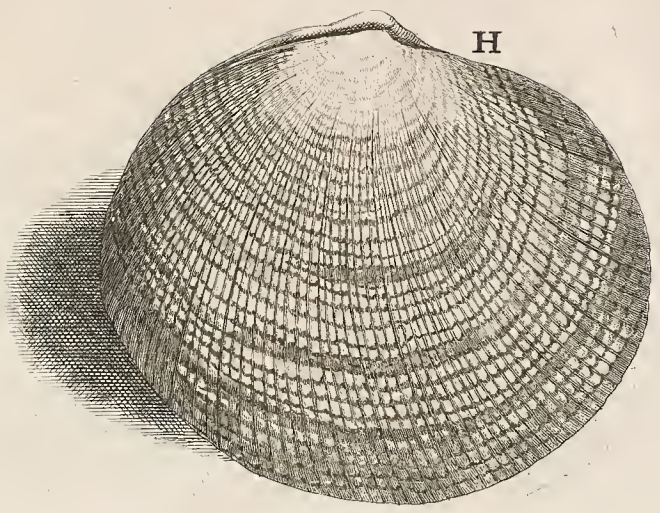
H

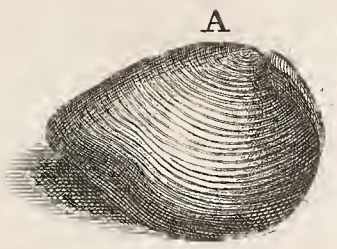
A

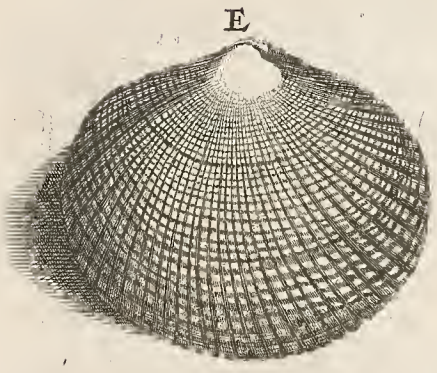
E

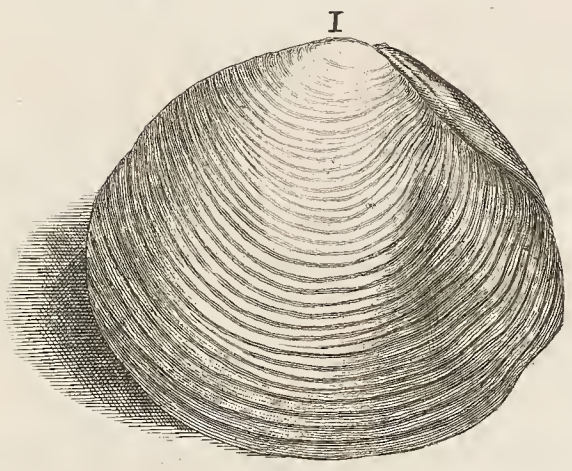
I

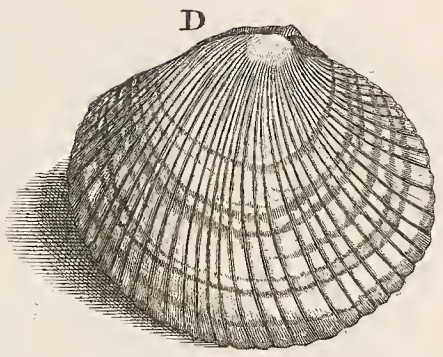
D

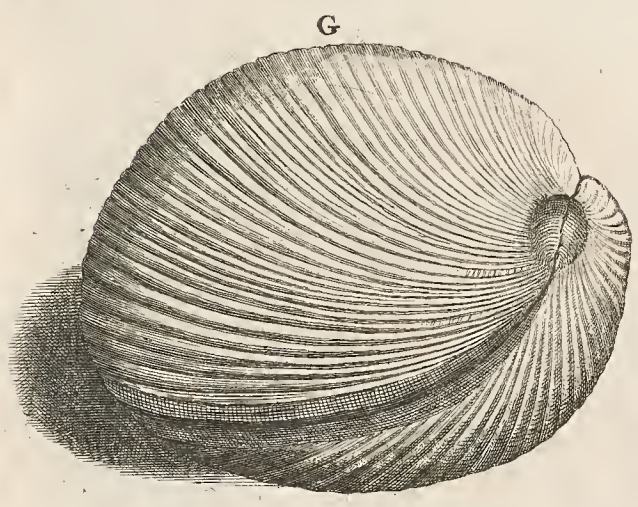
G

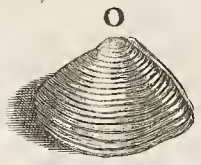
O

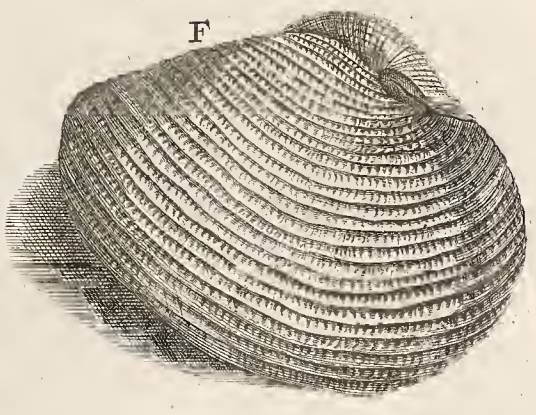
F

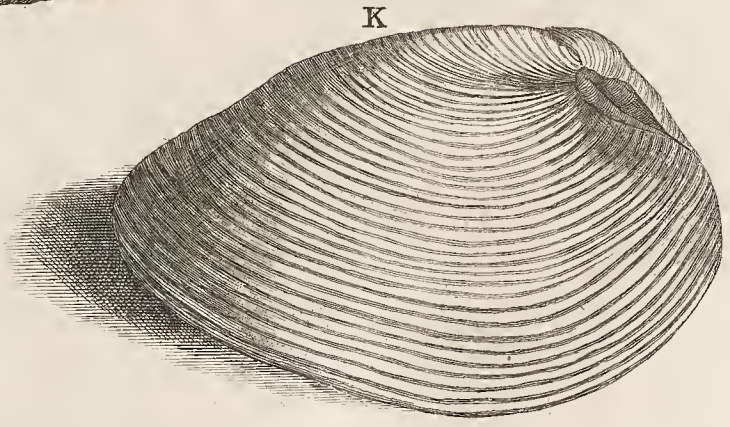
K

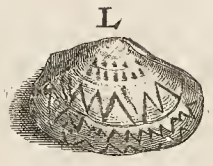
L

M

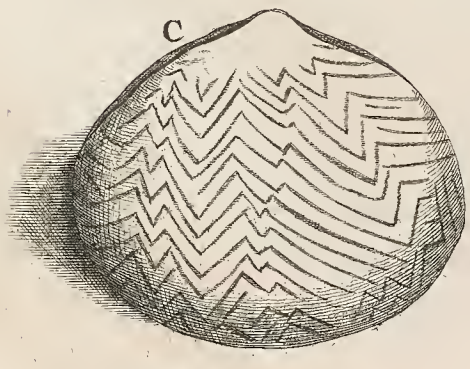
C

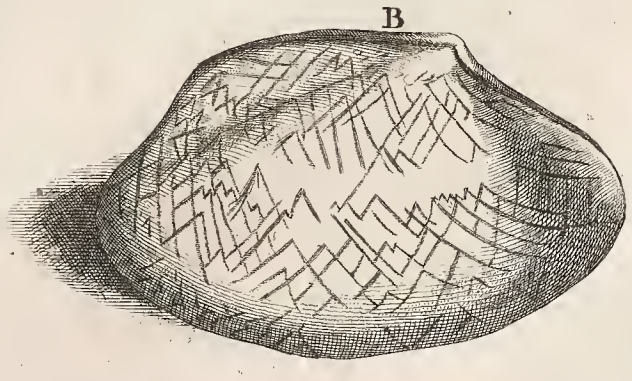
B

van den ſchaal quakken als kikvorſchen, zoo dat men ze van verre hooren kan. Zy zyn mede goed tot eeten, als men ze eerſt ½ dag in verſch water legt, op dat ze het meeſte zand uitſpuuwen; en de grootſte vallen op *Boero*. In zommige vind men ook een *Meſtica* of wit ſteentje gelyk de voorſchrevene *Chamites*; zomtyds mooi rond, zuiverwit en blinkende; zomtyds vuilwit en hoekig, 't welk mede onder de *Pæantides* gerekent word, dewelke metter tyd een klein ſteentje van zich geeven, als of ze baarden, doch dit gebeurt zelden. *Konen geluit maaken.* *Hebben ook* Chamites.

III. *Chama virgata.* Maleitſch, *Bia Baguala*, is van 't zelfde fatzoen, doch dunner van ſchaal, buiten ſtaalgroen, met donkergeele ſtreepen of ſtraalen, dewelke achter by den wervel 't zaamen ſtooten, binnen violet. Deze vind men in den ſtille bocht van *Ambon* by 't dorp *Baguala*, doch worden tot den koſt niet veel gezocht, om dat ze naar modder ſmaaken. *De 3de ſoort, is verbeeldt by letter* I.

IV. *Chama optica*, Perſpectiefjes, zyn rondachtige en gebulde Schulpjes, omtrent 2 duimen breed, dik van ſchaal, van buiten glad, en met zwartachtige ſchilderijen verſiert, heuvelen, huisjes en ſpitsjes vertoonende, zoodanig dat, dewelke naaſt aan den rand ſtaan, de grootſte en zwartſte zyn; de andere na achteren volgende zyn allenkskens kleinder, blauwer, en flauwer, even als of men een Landſchapje in 't verſchiet of perſpectiefs getekent zag. Een ſlechter ſlach hier van is in de lengte met kringen of ribbekens geteikent, alle met den rand paralleel; de ſchilderijen zyn bruin, en onder en door malkander. Noch heeft men op *Bouton* een derde ſlach, niet boven 2 dwars vingers breed, en met flauwe kammen gegraveert als de Jacobs Schulpen, zonder kringen, meeſt kaſtanjebruin met weinige witte ſchilderijen. Men vind noch een kleinder ſoorte, buiten glad, en met donkerbruine ſchilderijen, die eenige tenten verbeelden met kleine vlaggetjes boven op, als of men het Turkſche leger in 't veld zag. *De 4de ſoort, by letter* K. *Van deze een andere,* *Een derde.* *En noch een vierde ſoort.*

V. *Chama circinata.* Maleitſch, *Bia matta doa*, dat is, Schulpen met 2 oogen, deze is wat platter dan de voorgaande, vol kringen en ribben, met de randen paralleel loopende, met donkergroene of rookverwige, zomtyds ook zwarachtige ſtipjes en vlekken, meeſt verwert met wit gemengt, die zomtyds toorntjes en huiſen verbeelden: het Dier heeft een wit en ſmaakelyk vleeſch, weshalven dit de gemeenſte Schulp is dagelyks in den koſt te gebruiken, inzonderheit by de *Papeda* om de ſauzen daar van te maaken. Men moet ze uit vochtige plaatzen, en uit 't zand met kleine ſteentjes gemengt uitgraaven, doch zy leggen ganſch ondiep, en verraden haar plaats door twee gaatjes, die men in 't zand ziet; de uitgegraavene hebben wederzyds een pypje, 't welk de Inlanders oogen noemen, waar door ze water uitſpuiten, en den graaver dikwyls d'oogen raaken, zelfs door de voornoemde gaatjes, als zy noch in 't zand ſteeken. Zy zyn op alle ſtranden gemeen, te weeten, daar geen groote ſlag van zee gaat. *De 5de ſoort, is verbeeldt op den plaat* XLIII. *by letter* A. *Dienen tot ſpys.* *Waar die gevonden worden.*

VI. *Chama litterata oblonga.* Neêrduitſch, Letterſchulpen. Maleitſch, *Bia letter*, deze is 4 of 5 duimen lang, 3 breed, van een middelbaare ſchaal, van buiten ook met paralleele kringen, op den grond lichtros of vaal, met zwarte ſtreepen of tekenen getekent, die de letter W. uitmaaken, en hoe meer en dichter deze letteren ſtaen, hoe de Schulp netter is: Dewelke men *Bia malam*, dat is, Nachtſchulpen noemt, deze hebben geene letters, maar zyn zwart, met breede lichtroode en witachtige ſtraalen, achter ſmal toelopende, verbeeldende een ſchildery, daar men een licht door een donkere nacht ſchynende aftekent: De derde ſlach is kleinder, dunner van ſchaal, grauwachtig met weinige zwarte ſtipjes, die geen tekenen uitmaaken, daarom van flecht alloi: De vierde ſlach is langwerpig en ſmal, dik van ſchaal, zonder kringen met bruine of vloijende wateren verdeelt. *De 6de ſoort, is verbeeldt op dezelve plaat by letter* B. *Welke de beſte zyn.* *Een andere ſoort.* *Een derde.* *Een vierde.*

VII. *Chama litterata rotunda*, is ganſch vlak, niet te min dik van ſchaal, bykans recht rond, vol kringen met zwarte letters (M) en (W) getekent, die zoo vol takken niet zyn als aan den *Oblonga*, maar uit magere ſtreepen beſtaande: Zy worden niet veel gevonden, en zyn daarom raar. *De 7de ſoort, verbeelat by letter* C.

VIII. *Chama pectinata* is vlak, dikſchaalig, in weinige en wyde kammen verdeelt door *De 8ſte ſoort, afgetekent by letter* D.

door laage voorens, die van achteren na den kant loopen. Men vind ze niet op *Ambon*; maar op *Kerams* Noordkuſt *Bolela*.

*De 9de ſoort by letter E.* IX. *Chama Scobinata*, is mede rond, vlak, en wit als de voorige; zomtyds met flauwe kammen en voorens; zomtyds zonder dezelve, maar over 't geheele lyf met kleine ſchubbetjes bedekt of met ſchubachtige ruitjes. Zy zyn zelden te vinden, en op *Amboina* onbekent.

*De 10de ſoort by letter F.* X. *Favus*; Wafelyſer, is een dikſchaalige ſchulp, wit, en zoodanig met kringen en dwarsribben getekent, dewelke ſcherpachtig van kant zyn, dat ze vierkante kamertjes uitmaaken, gelyk men aan de Wafelyſers ziet.

*De 11de ſoort, by letter G.* XI. *Lingua Tigerina*, Tygerstong, verſchilt niet van den voorgaanden, als dat de kanten van de kringen ſcherper zyn, niet wit, maar vuilros, en aan de kanten zwartachtig, van verſcheiden fatzoen, doch van geen waardy, om dat ze geen fraeije koleur hebben.

*De 12de ſoort, by letter H.* XII. *Chame granoſa*, verſchilt niet van den Tygerstong, dan dat ze in plaats van ruiten, uitſteekende ſcherpachtige korrels heeft; onder beide vind men zommige, die zeer dik en breed van lippen zyn: Noch is de wilde Tygerstong, dewelke geen ruiten noch korrels heeft, maar vol ſchubben is als de *Scobinata*, rookachtig van koleur, en zonder mooijigheit.

*De 13de ſoort, by letter I.* XIII. *Remies*, is een platte *Chama*, vol uitſteekende kringen, dik, en wit van ſchaal, zonder ſchildery, waar van de grootſte 3 vingers breed zyn, maar de gemeine zyn als een nagel van een duim, en groeijen met meenigte in 't witte zand, inzonderheit op kleine en woeſte Eilanden: Zy zyn goed om te eeten, en worden met ſchaal en al ingepekelt. Men heeft noch een kleine ſoorte, dewelke met donkergrauw geſchildert is, anders mede met ringen bezet. Andere zyn wat dikker, en geſtreept als de *Pectunculi*, van verwe ſmoddig, met weinige zwarte plekken: Alle ſoorten vallen overvloedig op witte zandſtranden, zoo dat, als men maar een weinig met de handen in 't zand

*Waar van verſcheide ſoorten zyn.*

*Worden tot ſpys gebruikt.*

vroet, men ze met hoopen vind; zy hebben beide een ſmaakelyk vleeſch, hoewel weinig en voor een hongerige maag niet bequaam; men kookt ze in water, neemt ze als dan uit den ſchaal, en giet daar over een ſauze van boter, azyn of limoenſop, met peper en ſout. Zy vallen veel op eenzaame Eilanden, gelyk het Duiven Eiland, men kan ze ook ſaaijen, als men ze met het waſſende water op den ſtrand ſlechs uitſpreid, zoo dra het water daar over komt, kruipen ze in het zand, en vermenigvuldigen zich in korten tyd; haar naam is in 't Maleitſch *Remis*. Hier by behooren noch meer andere ſoorten, die men Scherfjes noemt, dewelke op den ſchaal gegranuleert zyn, zommige wit, zommige leververwig: Dit is wonder van deze Schulpjes, dat ze in het zand groeijen, en leeven, en men vind nochtans weinig zand daar in, als men ze kookt, zoo men ze maar te voren ter degen in water affpoelt. Men kan ze eenige dagen goed houden, als men ze in zand zonder water in een pot of kiſt doet, daarom zyn ze ook op der Heeren tafelen toegelaten. Men vind ook zoodaanige *Remies*, die zoo groot zyn als een ſchelling, vuilwit en flecht van aanzien.

*Waar die gevonden worden.*

*Noch een van deze afgebeeldt by letter O.*

*De 14de ſoort, by letter K.* XIV. *Toede baija*, is ook een met kringen bezette *Chama* op *Makkaſſer* vallende, dik van ſchaal, rook en bruinachtig, met breede witte ſtraalen daar tuſſchen, meeſt rond, en bultig, een kleine hand breed: Zy heeft noch 2 kleinder ſoorten, onze *Bia Matta doa* gelyk, doch bultiger, zwartbruiner dan de voorige, en met vuilwitte ſtraalen.

*De 15de ſoort, by letter L. van deze noch een by M.* XV. Xulaneeſche Letterſchulpjes, zyn mede uit het ſlach van No. VI. doch kleinder, niet boven een lid van een vinger lang, en mooijer getekent. Zy vallen in de Xulaneeſche Eilanden, en men kan 'er twee ſoorten uitmaaken, als men nauw op den gedaante der letteren ziet.

*De 16de ſoort, by letter N.* XVI. *Remies gargadja*, is een witte *Remies*-Schulpje, aan d' eene zyde gerand of gezaagt.

De

XCII 4 (1705)



K

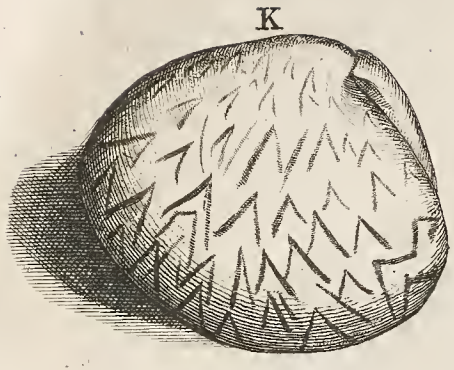

E

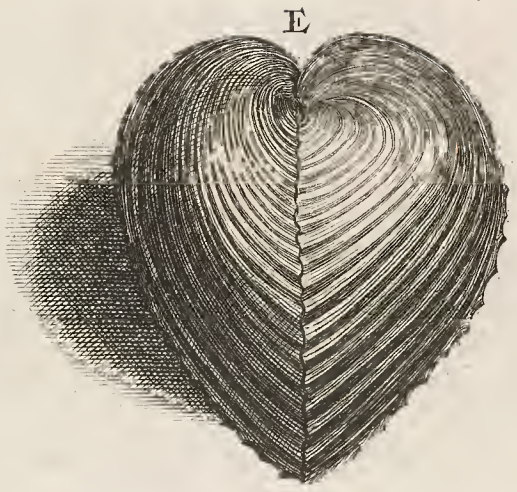

F

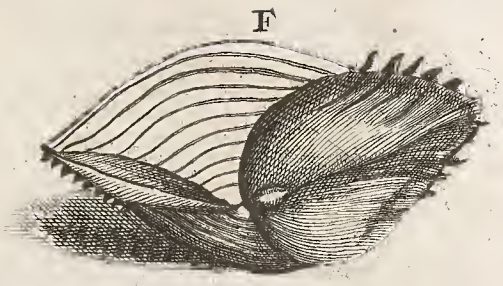

D

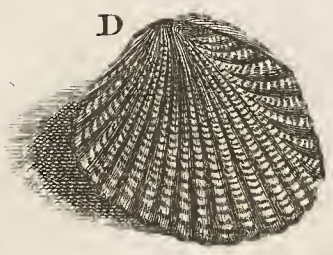

C

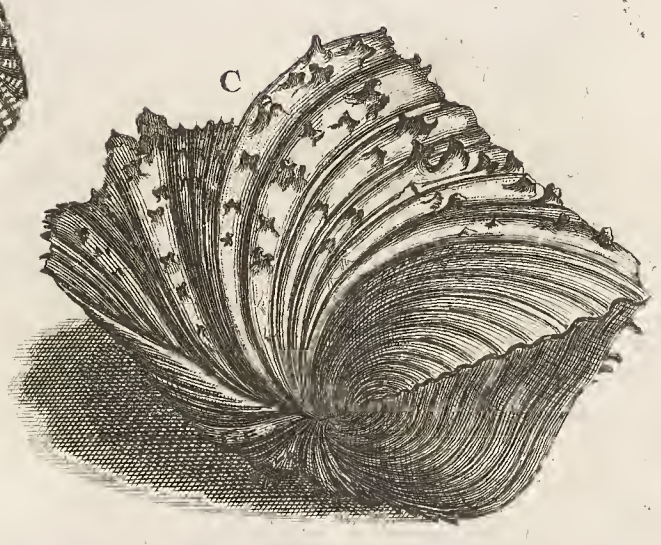

B

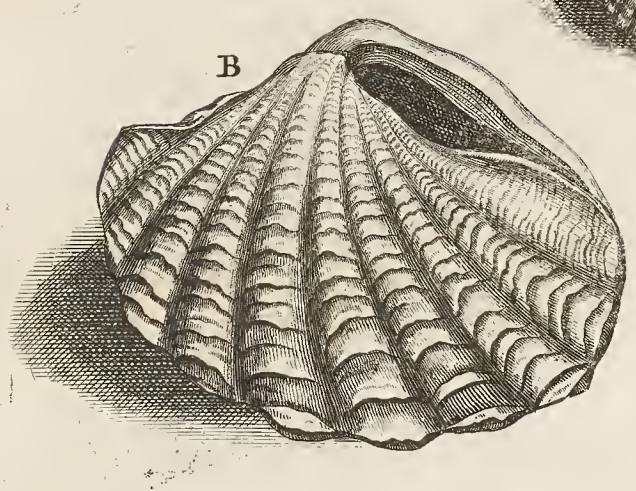

A

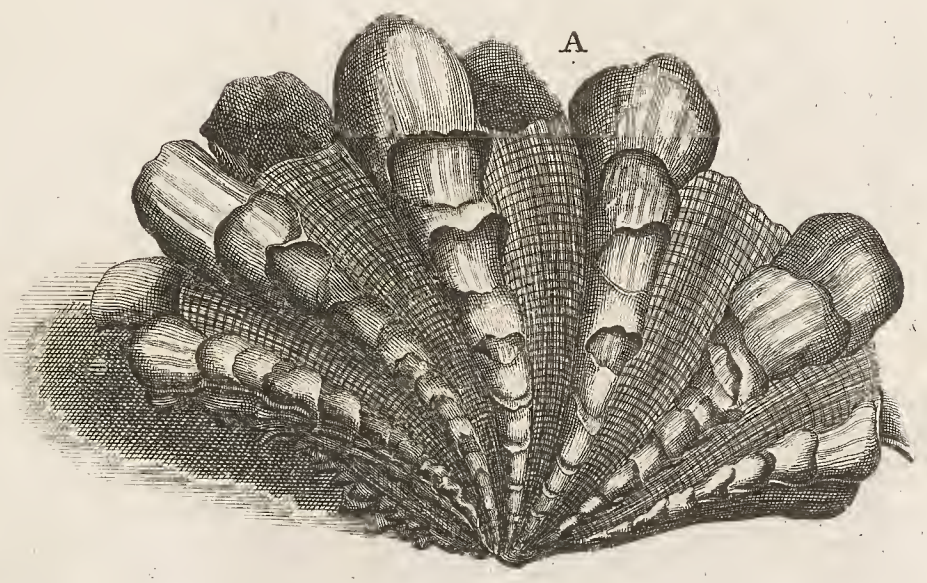

I

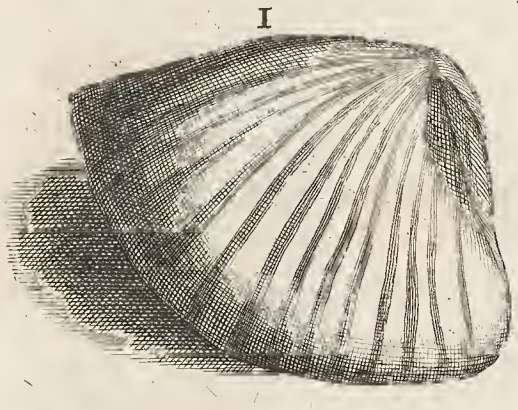

H

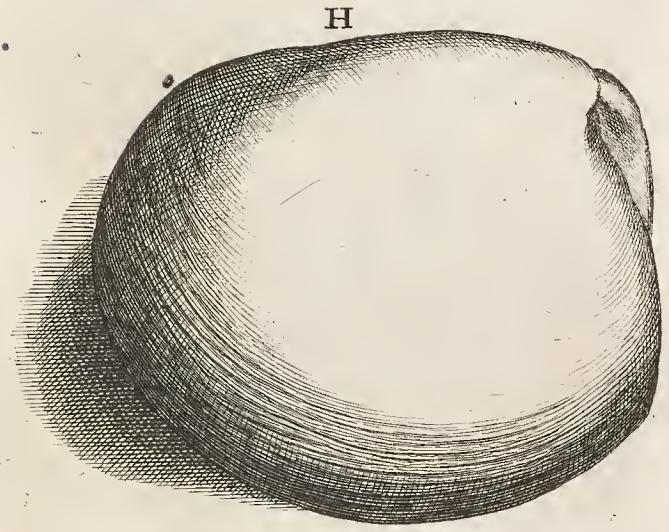

G

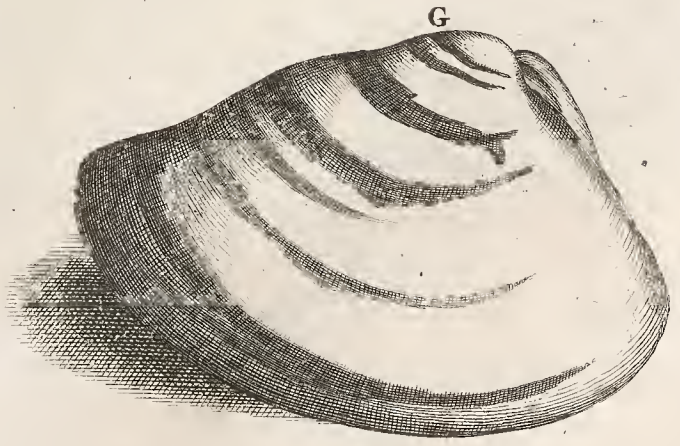

De Chama lævis, *zyn zommige* glad, *andere* gevoorent, geſtreept, gevlakt *of* gekarteit. *De eerſte van den Schryver is verbeeldt op den plaat* XLII. *by letter* G, *deze is glad en gevlakt; doch word by ons de* Japanſche Speeldoublette *genaamt, om dat dezelve daar veel gebruikt word om mede te ſpeelen: zy beſchilderen dezelve inwendig met beeltjes, kruidtjes en andere ſieraaden, en roeren die dan in twee hoopen onder een, na welk zy die dan weder paaren, en die zyn hoop 't eerſt heeft gedaan, wint het ſpel. De 2de ſoort, ſtaat op dezelve plaat verbeeldt by letter* H, *en word by den Schryver de* Quaaker *genaamt. De 3de ſoort, is afgeteken by letter* I, *deze zyn zeldzaamer als de voorgaande. De 4de ſoort, by letter* K, *word by ons de* Griekſche A doublet *genaamt, om dat alle haare tekens daar naar gelyken: van deze zyn veele ſoorten, doch hoe fynder en ſcherper die ſtreepjes zyn, hoe waurdiger. De 5de ſoort, is verbeeldt op den plaat* XLIII. *by letter* A. *De 6de ſoort, by letter* B, *die by ons* Strikdoubletten, *ook wel* Japanſche matjes *genoemt worden; van welke veele ſoorten zyn, als grof en fyn geſtreepte, geſtippelde, gevlakte, gewolkte en andere meer. De 7de ſoort, is afgebeeldt, by letter* C, *van deze zyn ook verſcheide ſoorten, en worden* baſtaart Strikdoubletten *genaamt. De 8ſte ſoort, by letter* D, *dezen de voorens of ribben afgeſleepen en gepolyſt zyn als dan veeltyds ſchoonrood, wit, en geel zacht gekoleurt. De 9de ſoort, is verbeeldt by den letter* E. *De 10de ſoort, by letter* F, *dien wy de* Lipdoublet *heeten, om dat zy met breede randen fyn getandt dicht in een ſluiten. De 11de is een andere ſoort van de voorgaande, aangewezen by letter* G. *De 12de noch een andere by letter* H, *verbeeldt. De 13de ſoort, by letter* I, *waar van noch een by letter* O, *te zien is. De 14de ſoort, by letter* K. *De 15de ſoort, by letter* L, *van dezelve noch een by letter* M, *die by ons* tour de Bra *word genaamt. De 16de ſoort, by letter* N, *verbeeldt, word by ons de* getande Venusdoublet *geheeten.*

---

# XXXI. HOOFTDEEL.

## *Pectines & Pectunculi.*

*De Pectines beſchreven.*

HEt derde geſlacht van de Schulpen maaken de *Pectines* of platte St. Jacobs Schulpen, en de *Pectunculi*, dewelke bultig zyn, als volgt:

*De 1ſte ſoort, afgebeeldt op den plaat* XLIV. *by letter* A.

I. *Pecten primus ſive vulgaris*, gemene St. Jacobs Schulpen, Neerduitſch, Bontemantel, is plat, 3 en 4 vingers breed, achter by den wervel met twee ooren, waar van t' eene altyd grooter is, waar door ze een uitgebreide mantel gelyken; Zy heeft veele plooijen, met diepe voorens onderſcheiden gelyk een kam, waar van ze in 't Latyn den naam heeft; de plooijen zyn overdwars gekarteit en ruig, vuilwit of vaal met weinige zwarte plekken. De Maleijers noemen ze *Bia Siſſir*, dat is, Kamſchulpen, ook *Bia Terbang*, dat is, Vliegende Schulp, om dat men ze somtyds uit het water een ſprong ziet doen als of ze vlogen, doch niet ver. De hedendaagſche Grieken noemen ze *Chtenia*, afkomſtig van 't oude Griekſche *Ctenes*. De raarſte hier van zyn, dewelke de twee achterlappen meeſt gelyk hebben.

*De 2de ſoort, op dezelve plaat by letter* B. *Worden Bontemantels genaamt.*

II. *Pecten ſecundus*, is kleinder en bultiger dan de voorgaande, ook met twee doch ongelyke ooren, en op de voorens ruig, aan 't breedſte deel grauw, naar achteren witachtig, met veele zwarte plekjes en ſtipjes, waar door men ze mede Bontemantels noemt; binnen zyn ze wit, en omtrent de kanten purperverwig; Alle *Pectines* hebben achter geen uitgeholden wervel of *Ginglymum* gelyk de *Chamæ*, maar d'ooren leggen plat op malkander, en worden 't zaamen gehegt door een harden en zwarten band als een dikke draad, dewelke droog zynde afbreekt, en dan vallen de ſchulpen van malkander, anders ſluiten ze rondom dicht, en hebben geen opening, behalven een weinig by de grootſte ooren. Zy zyn in *Ambon* niet overvloedig, en men vind ze meeſt op ſtranden, daar meer ſteen dan zand is.

*De 3de ſoort, afgebeeldt by letter* C.

III. *Pecten tenuis*, is dun van ſchaal, met geen verhevene plooijen, en met korte ooren, in vierderlei ſoorten onderdeelt: D' eerſte is kaſtanjebruin, met korte en ydele ſchubbetjes op de plooijen: De tweede blyft klein, grauw, ruig van ſchubbetjes, en met zwarte plekjes, gemeen aan de voorſte randen op ſteenige ſtranden: De derde

is ganſch wit, ook met ydele ſchubben: De vierde is koraal en minie-rood; zommige ook citroengeel, dieper geplooit, en ruig gekartelt op de plooijen; doch word zelden gevonden, en daarom voor een groot Rariteit gehouden.

*De 4de ſoort, by letter D.*

IV. *Radula*, een Raſpe, deze is geformeert als of men een Jacobs Schulp in tween gedeelt had, te weeten, aan d' eene zyde recht, aan de andere rond, diep gevoorent of getandt, en daarenboven geſchubt als een Raſpe, ganſch wit, en zonder ſchildery. Een kleinder ſoort heeft fyner kammen, en heel kleine ſchubbetjes, gelyk een ſoetveil, mede wit; beide vallen ze ligt van malkander, als het zwarte bandje breekt.

*De 5de ſoort, by letter E.*

V. *Pectunculus vulgaris.* Maleitſch, *Bia cucuran*, wegens haare gekartelde kanten het getande yſer gelyk, waar mede men de Calappusnooten raſpt: in 't Chineeſch, *Ham*; deze is getandt gelyk de voorige, doch de plooijen zyn ronder, effener, en niet gekartelt, of een weinig ruig, en de voorens daar tuſſchen zyn ſmal: De ſchaal is rondachtig en hol of bultig, zonder ooren, maar met gekartelde kanten, die dicht op malkander ſluiten, en de ſchaalen hangen achter met diergelyken zwart bandje aan malkander, 't welk gebroken zynde, zoo willen de ſchaalen niet meer aan malkander hegten; van verwe zyn zy vaal en vuilwit, met weinige zwarte ſtipjes, dewelke drie dwars vingers groot worden, zy zyn in de midden van den ſchaal citroengeel, en op de plooijen merkelyk gekartelt. Zy hebben veel vleeſch, en houden zich op onder 't zand, doch by laag water komen ze boven, openen haar ſchaal, en gaapen na een ſachten wind. In dit geweſt is het vleeſch wat hard, en tot den koſt niet zeer aangenaam, maar in Portugaal, en langs de Spaanſche kuſten, daar men ze *Brigigoins* noemt, en niet breeder dan 2 dwars vingers zyn, worden ze voor een lekkere koſt gehouden, in haar eigen ſop gekookt met een Braſiliſche peper houwe, daar ryke en edele ook ſmaak in hebben, *ut ajunt*, *ad excitandam Venerem.*

*Waar die gevonden worden.*

*De 6de ſoort, by letter F.*

VI. *Fargum*, een Aardbeſie. Maleitſch, *Cucuran mera*, is mede gekant, en bultig of hol, aan de eene zyde wat plat, doch zoodaanig, dat in de midden de kanten wat uitpuilende, als of een halve maan in tween geſneden was; de plooijen zyn dicht bezet met bruinroode reimtjes of ſchubbetjes, die den geheelen ſchulp ruig maaken, en daar door een Aardbeſie gelyken, in 't gemeen ruim twee vingers lang, en ook zoo dik: Deze en alle *Pectunculi*, dewelke rond en hol zyn, hebben achter een wervel, waar mede zy in malkander ſluiten, en daar achter een velleken, 't welk den ſchaal 't zaamen houd. Zy zyn gemeen in den Amboinſchen Inham, en leggen niet diep begraaven in 't zand. Men vind onder deze, dewelke zommige plooijen hebben, ganſch kaal, zonder eenige riemtjes; en op *Nuſſapinjo* heeft de heele platte zyde geen riemtjes of kartels.

*Waar van een andere ſoort.*

*De 7de ſoort afgebeeldt by letter G.*

VII. *Fargum album*, witte Aardbeſien, deze zyn ſchaars een duim groot, van de zelfde fatzoen als de voorige, behalven dat de vlakke zyde wat ſcherper kanten heeft; de plooijen zyn dicht bezet met fyne riemtjes, bleek of witgeel, en zelden te vinden.

*Noch een andere by letter H.*

Van deze is noch een grooter ſoort, die d' eene zyde ganſch glad en plat heeft; de plooijen fyn bezet met geele riemtjes, die beter naar ſchubbetjes gelyken; men vind ze in den binnenſten ſak van den Amboinſchen Inham.

*De 8ſte ſoort, by letter I. Omſtandig beſchreven.*

VIII. *Pecten virgineus.* Maleitſch, *Bia anadara*, is een dikſchaalige getande Schulp, aan d' eene zyde met een uitloopenden hoek, waar door ze ſcheef word, als of men van een halve maan met een ſchuinze ſtreep het eene hoorn afgeſneden hadde; het achterhoofd maakt twee ronde bulten, alwaar de ſchaalen zonder wervel op malkander leggen, hangende buiten aan malkander met een velletje, en aan den ſchaal ziet men eenige fyne kerven; de plooijen zyn plat, met ſmalle voorens onderſcheiden, weshalven de kanten ook niet zeer gekerft zyn, bleekwit, zonder ſchildery, maar uit zee komende doorgaans bekleedt met een donkergrauw of aardverwige wolachtigheit; aan de kanten haairig, dewelke met zand ligt af te wryven zyn; het vleeſch is hardachtig, en heeft een minie-rood toegeſpits handeken, waar mede het groot gewelt kan doen, van zich geevende een lichtrood ſap, 't welk d' Inlanders vergelyken by de

eerſte

A

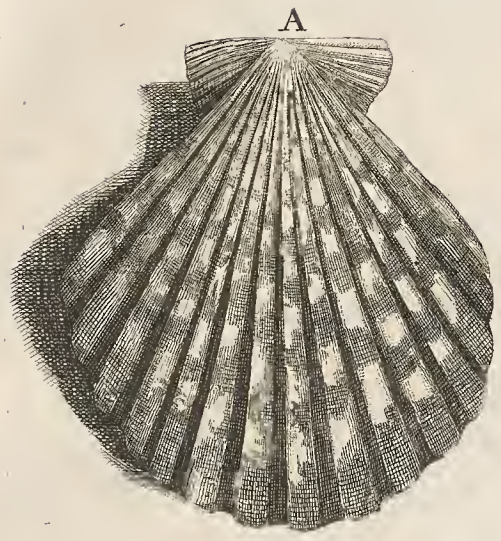

O

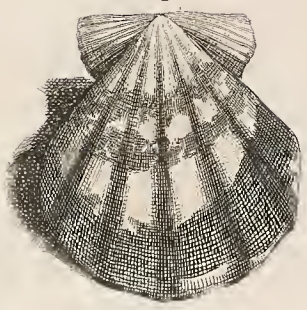

B

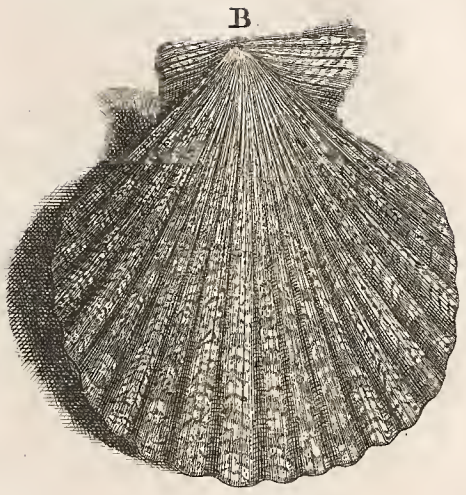

P

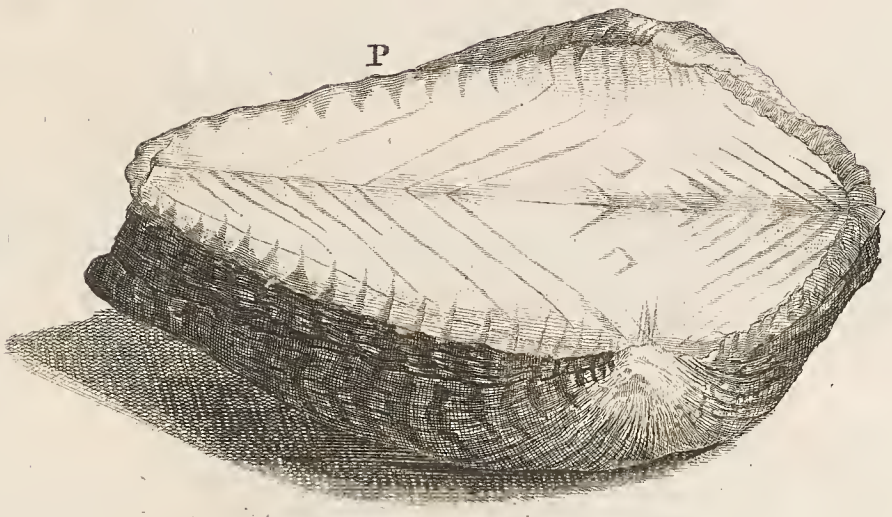

M

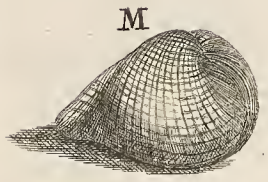

C

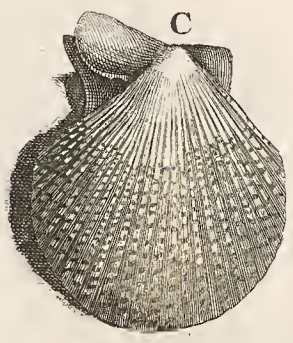

N

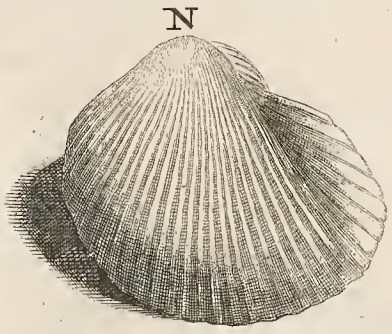

L

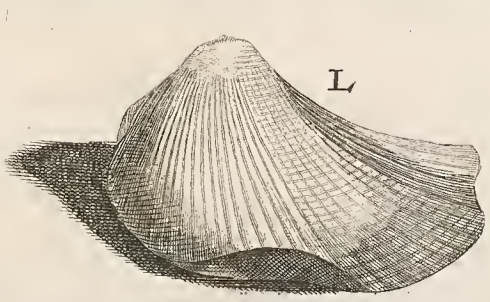

I

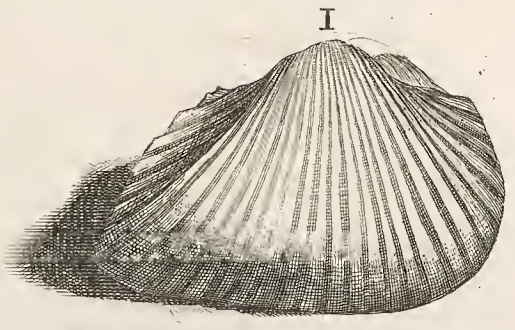

F

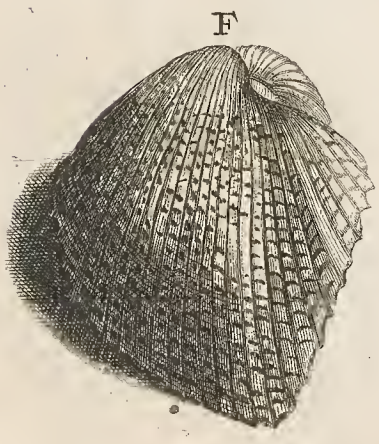

E

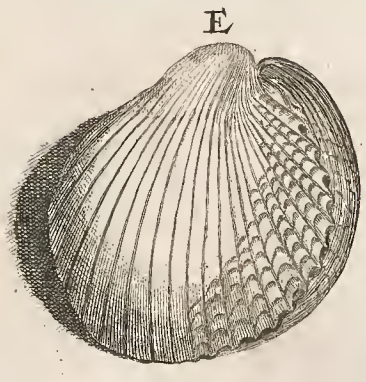

D

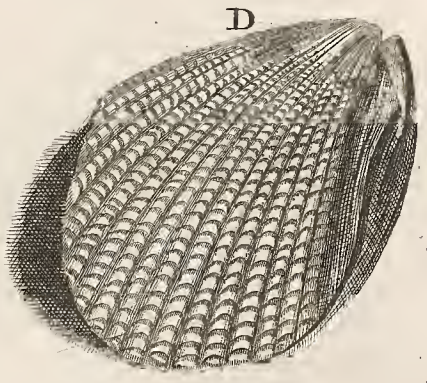

H

K

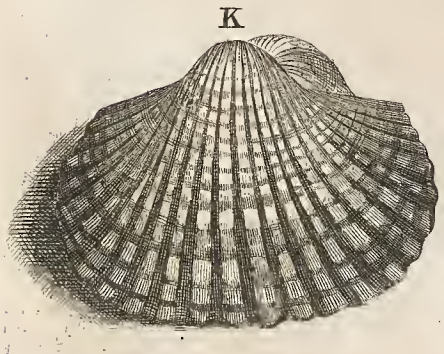

G

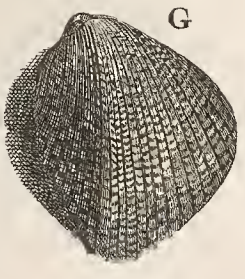

eerſten bloem van een Maagt, waar van ze den naam heeft. Zy zyn gemeen op alle Amboinſche ſtranden, daar wat modder onder 't zand loopt, en zy worden veel gezocht tot den koſt, hoewel ze hard te verteeren zyn.

*Ctenites* is een wit rond ſteentje, in de grootte van een erwete, een kleinder; zomtyds wat paerlachtig blinkende, of met een wit ſonnetje boven op, 't welk men in deze en in de voorgaande *Pectines* vind, doch zelden, en word voor een Rariteit gehouden. De Inlanders draagen het om gelukkig te zyn, in 't opſoeken van moſſelen en ſchulpen. Daar is noch een ander *Ctenites*, zynde een harde donkergrauwe ſteen in de gedaante van een *Pectunculus*, waar van zie in 't volgende Boek onder de Steenen.

*Ctenites beſchreven.*

*Waar van noch een andere ſoort.*

IX. *Pecten granoſus*, heeft den gedaante van den voorgaanden, doch ronder en dunner van ſchaal; de plooijen ſteeken zeer uit, en zyn bezet met groove korrels, die den ſchaal eenigzins ſteekelig maaken; deze is in *Ambon* onbekent, maar valt op *Kerams* Noordkuſt, en op *Celebes* by *Makkaſſar*.

*De 9de ſoort, by letter* K.

X. *Pecten ſaxatilis*. Maleitſch, *Bia batu*, is langwerpiger en ſmaller dan *Bia anadara*; zy heeft achter eenen platten rugge, en daar over 2 bultige hoofden, hangende de ſchaalen los aan malkander met een velleken; zy is donker en onordentelyk gekamt, en aan den voorſten zyde heeft zy een opening, als of 'er een ſtuk uitgebroken was; by den uitlopenden hoek is ze wat haairig: Men vind 'er zoo ſmalle en langwerpige, dat ze een kleine baktrog (*mactra*) gelyken, en de ſchaalen zyn gemeenlyk van malkander op den ſtrand verſtrooit, anders hangen ze met een ſteenig gewas door het voornoemde gat aan de klippen vaſt, als of ze daar in beeten; dies zy geenzins van plaats veranderen.

*De 10de ſoort, by letter* L.

*Een andere ſoort.*

XI. Billetjes, zyn niet boven een nagel van een duim groot, met een uitloopend hoekje, bultig, en achter met ronde billen, bruingrauw met plooijen en ſtreepen in ruitjes verdeelt, en derhalven ruig: Andere zyn platter, en hebben aan d' eene kant 4 of 6 ſcherpe ſchubben, mede in ruitjes verdeelt: Deze beide zyn gemeen in de Amboinſchen Inham.

*De 11de ſoort, by letter* M.

XII. *Pecten bullatus*. Maleitſch, *Bia ſiloos*, is zeer dun van ſchaal, zoo dat men ze ligt in ſtukken duuwen kan; van buiten is ze lichtros en geelachtig, met weinige ſpikkeltjes, weinig en donker gekamt, en de ſchaalen hangen loſſelyk met een velleken aan malkander; van binnen is ze lichtrood, zeer hol, en opgeblaazen als een zeker bolachtig pannebakſel, hier te lande *ſiloos* genaamt: Het vliegen of liever ſpringen uit het water verrichten de *Pectines* *plani* door het handeken, 't welk een hardachtig (*calloſa*) vleeſch is, waar mede zy tegen den grond ſlaan, en daar door uit het water vliegen, met d'achterſte of ſcherpſte kant voor uit: Zoo dat *Jonſtonius*, en andere Schryvers geen reden hebben dit vliegen in twyffel te trekken, quanzuis om dat deze Schulp haar ſchaalen niet uitbreiden kan als vleugels, 't welk by dit uitſchieten niet van noden is.

*De 12de ſoort, by letter* N. *verbeeldt.*

*Die uit het water vliegen.*

XIII. *Bia Sabandar*, of kleine Bontemantel, is als een gemeene Jacobs Schulpe, met weinige en ronde ruggen, waar op men zwartachtige wateren ziet, geplekt als de viſch *Jean Sabandar*.

*De 13de ſoort, by letter* O. *verbeeldt.*

*De* Pectines & Pectunculi, *worden voor 't meerendeel by ons* Bontemantels *genaamt; waar van wy eenige zullen aanwyzen. De eerſte ſoort, is verbeeldt op den plaat* XLIV. *by letter* A. *De 2de ſoort, by letter* B, *deze* Bontemantels *zyn waardig, inzonderheit als zy ſcherp van nageltjes, en hoogrood met ſcherpe witte vlammen gekoleurt zyn, doch de zwarte plekken op een zuiveren witten grond worden voor de beſte gehouden. De 3de ſoort, by letter* C, *worden* baſtaart Bontemantels *genaamt, ook wel* Weſtindiſche Bontemantels, *om dat dezelve daar veel van daan koomen: van deze zyn veele ſoorten en verſcheiden van koleur en tekens; zommige zyn heel ſchoon hoogrood; andere oranje, purpere, met wit gewolkt of geſtreept, ook wel geſtippelt. De 4de ſoort, aangewezen by letter* D, *is hoe witter hoe beter, en worden* Ysdoubletten *genaamt om haar waterachtige doorſchynigheit. De 5de ſoort, by letter* E. *De 6de ſoort, by letter* F, *die wy* roode Aardbeidoublet *noemen. De 7de ſoort, is verbeeldt by letter* G, *en word de* witte *of* geele Aardbeidoublet *genaamt. Die by* H, *is het* dubbelde Venushartje, *om dat dezelve weder zyds een verſcheiden hartje vertoont; deze zyn voormaals hoog gewaardeert, en is*

*en is voor een, dat roode ſtippelen of vlakjes hadde, 60 Ducatons betaalt, doch was toen maar alleen bekent; nu zyn dezelve wat gemeender, doch echter waardig. De 8ſte ſoort, by letter* I, *aangewezen, word by ons een* Baſtaard-Ark *genaamt. De 9de ſoort, by letter* K. *De 10de ſoort, by letter* L. *De 11de ſoort, by letter* M. *De 12de ſoort, by letter* N, *Deze alle zyn verſcheide ſoorten van* Baſtaard-Arken; *waar by wy de rechte* Noachs-Ark, *by letter* P. *verbeeldt, hebben gevoegt. De 13de ſoort, by letter* O. *afgetekent, behoort onder de* Bontemantels, *en word de* Gewolkte *genaamt; deze zyn heel zeldzaam, en worden weinig gezien.*

---

# XXXII. HOOFTDEEL.

## *Amuſium: Kompas-Schulp.*

*d' Amuſium beſchreven.*

DE zeldzaame Schulp *Amuſium* of Kompas-Schulp, al ſchynt ze uit den maagſchap van de *Pectines* te zyn, verdient echter wegens haare zeldzaamheit een byzonder Hooftdeel.

*Zie hem verbeelat op den plaat* XLV. *letter* A. *van buiten, en letter* B. *van binnen.*

Zy gelykt een platte Jacobs-Schulp, gemaakt van twee dunne, ronde, en meeſt platte ſchaalen, in den grootte van een dwarshanden meer; doch men vind aan beide ſchaalen ganſch geen uitſteekende ribben, gelyk anders alle *Pectines* hebben, maar zy zyn effen en glad: Het wonderlykſte daar aan is, dat de bultige zyde ganſch wit is, daarentegen is de vlakke ſchaal, dewelke maar een weinig bultig is, donkerleververwig, en doortrokken met groene ſtreepen, dewelke achter by den wervel meeſt 't zaamen ſtooten, en zich na den omloop uitbreiden, recht gelyk de ſtreeken op een Kompasroos, waar van ze den naam heeft; aan den binnenſten zyde daarentegen hebben beide de ſchaalen eenige dunne uitſteekende ribben, dewelke niet tot achteren toe loopen, maar die zy omtrent de midden verliezen, dewelke men ook van buiten bekennen kan, als men ze maar een weinig tegens den dag aanhoud; zoo ſchynt dan deze Schulp uit twee verſcheiden ſchaalen gemaakt te zyn, zoo dat men 't niet gelooven zoude, als men ze niet aan malkander vaſt ziet; achter by den wervel in de twee uitſteekende hoeken zyn ze met een bandje vaſt, gelyk andere *Pectines*. Haar Inwoonder is een week geelachtig vleeſch, ſchier gelyk aan den *Pinna*: Het tweede wonder is, dat men ze zoo zelden vind, en geen plaats op ſtrand of in 't zand kan aanwyzen, daar zy woonen, dan dewelke by geval in 't zand op vlakke ſtranden geraken: Men weet tot noch toe maar twee plaatzen, daar men ze vangt, te weeten den Noord-Weſten hoek van *Xula mangoli*, en de ſtranden van *Waro* tot *Hote* toe, op *Kerams* Noordkuſt. Zy dryven in zeewater omtrent de ſtranden, meeſt met de witte of bultige ſchaal boven, doch zy zyn zoo behendig, dat ze dan 't witte, dan 't bruine boven keeren, gelyk ze ook ſchuins dryven; en zoo zy willen te gronde gaan, trekken ze haar 't zaamen, doorſnydende het water als een pyl: Men vangt ze met netten onder andere viſſchen, daar in zy al gapende dryven, en aerſelen als men na hun toegaat. Men vind ze maar in weinige maanden van 't jaar, en dat maar in den Ooſten of Zuid-Ooſten *Mouſſon*, dewelke op voornoemde plaatzen een opperwal maakt. De eerſte wierden in 't jaar 1666. in *Amboina* gebragt van *Hote*; daar na heeft men ze wel in 20 jaaren niet gezien, tot dat 'er eenige weinige, in't jaar 1685, van *Xula mangoli* gebragt wierden: na dien tyd zyn ze in meerder meenigte van *Waro* aangebragt. Haare zeldzaame gedaante en moeilyke manier om te vinden hebben haar altyd onder de dierſte Rariteiten geſtelt.

*Zyn zeldzaam.*

*En koomen maar op 2 plaatzen voor.*

*Zyn veel jaaren vermiſt; doch weder te voorſchyn gekomen.*

*Worden t' onrecht vliegende genaamt.*

De eigen Naam by d'Inlanders is onbekent, behalven dat haar zommige *Bia terbang*, dat is, Vliegende Schulp noemen, om dat ze quanſuis als vliegende op 't water dryven; doch deze naam komt met beter reden toe alle de Jacobs-Schulpen, dewelke een ſprong doen als of ze vlogen. Beter hebben ze onze Duitſche Kompas-Schulpen,

genaamt,

genaamt, naar de ſtreepen, dewelke men op de vlakke ſchaalen ziet, en daar van mag het zyn, dat men ze in 't Latyn *Amuſium* noemt. Dezen Schulp vind men ook beſchreven, als een meeſterſtuk van de zee, in het Boek van de Hoorntjes door *Philippus Bonanus*, en afgetekent in 't III Deel, de 354ſte Figuur. *Door Bonnanus beſchreven.*

In 't jaar 1696. Zyn deze Schulpen ook op Batavia bekend geworden, wordende door de viſſchers van de Eilandekens aangebragt.

In 't jaar 1698. Heb ik ze bekomen van *Bima* uit den ſtraat *Sapi*, van de zelfde ſatzoen en eigenſchap, als die van *Keram*, doch die van *Bima* waaren wel zoo groot en ſchoon, zynde aldaar mede in de treknetten gevonden.

d' Amſium, *word by ons* Maand oublette, *dog ook wel, als by den Schryver,* Compas-ſchulpen *genaamt, zie den zelven verbeeldt op den* XLV. *plaat, die by letter* A. *is de buiten zyde, en by letter* B, *is dezelve van binnen te zien.*

---

# XXXIII. HOOFTDEEL.

## *Tellinæ.*

ONder de *Tellinæ* begrypen wy al dat dunſchaalig en langwerpig goedje, 't zy glad of geſtreept, beſtaande in de volgende ſoorten. *De Tellina beſchreven.*

I. *Tellina arenoſa.* Maleitſch, *Bia paſſir*, is een vinger lang, en 2 dwarsvingers breed, redelyk dik van ſchaal, buiten geſtreept als de *Pectines*, doch de ribben zyn ruiger en ſmaller, loopen wat bochtig, en met ſtekelige korrels bezet; zommige lichtgrauw of witachtig; zommige uit den blauwen en grauwen gemengt; maar de meeſte roodachtig, gelyk ook de kanten van binnen zyn: Het Dier heeft een wit vleeſch; aan d' eene hoek 2 holle pypjes met roode frangjen gezoomt, waar door zy het water inzuigt, en met gewelt wederom uitſpuit; by den anderen hoek is noch een gat in 't vleeſch, waar door zy de vuiligheden uitwerpt uit het zwarte *papaver*, 't welk vol zand is; de ſchaalen ſluiten in malkander *per ginglymum*, en daar achter is een dik ſterk vel, dat de beide ſchaalen t' zaamen houd, en, als het Beeſt daar uit is, dezelve zoo ſterk achterwaarts trekt, dat men ze met gewelt weder t' zaamen moet drukken; de wervel en 't hoofd ſtaan niet regt in het midden van den rug, maar nader aan den eenen hoek, en de twee voornoemde ſpuiten ſtaan by den langſten hoek, en by den ronden hoek is de uitgang van de vuiligheid, dichter by na voren toe is een handje van hardachtig vleeſch, aan 't levende Dier buiten den ſchaal uytkykende, waar mede het op den grond voelt, en zich op en neêr laat, want alle *Tellinæ* ſtaan omtrent een hand, en zomtyds een voet diep in den harden zingelgrond overeind: De 2 waterſpuiten eindigen ſtraks in den maag of zandſak, van het *papaver* onderſcheiden, 't welk by den ronden hoek legt: zoo hebben ook alle *Tellinæ* eenen langwerpigen ſchulp, en twee *tendinus* of ſpanaderen; de eene by den waterſpuit, in den langſten hoek; de andere by den ronden hoek, om dat een niet genoeg was om dien wederſpannigen ſchaal te ſluiten: In het midden legt een klontje wit vleeſch geformeert als een dooijer van een ei, 't welk het geen is, dat men tot den *Bocaſſan* gebruikt, doch de Chineezen laaten het zwarte *papaver* daar by. Alle *Tellinæ*, zoo wel in een waazigen, als in een zingelgrond, ſtaan overeind, op 't hoogſte een voet diep onder den grond, maar als het water waſt, zoo ryzen ze na boven, wanneer ze een halve voet diep ſtaan, en dan zyn ze beſt te graaven. Men vind ze aan den uiterſten rand, alwaar het zeewater komt, in 't grof zand met ſteenen gemengt, hebbende tot een kenteken van haar plaats een rond gaatje, 't welk men ziet, als men 't zand wat wegſchart, 't welk de voornoemde pypjes maaken met het inzuigen en uitblaaſen van 't water; zomtyds vind men ook een klein

*De Tellina verder beſchreven.*

*Deze konnen het water door 2 pypen uitſpruiten.*

*De 1ſte ſoort, verbeeldt op den plaat* XLV. *by letter* C.

*Waar die gevonden worden.*

*Hebben ook paarlen en andere ſteenen in.*

paerltje daar in, geelachtig of paars naar den koleur der ſchaal, 't welk is een *Tellinites*: Doch noch een ander ſteen van dien Naam zie in 't volgende boek onder de Steenen.

Deze Schulpjes worden veel gegraaven tot het maaken van *Bocaſſan*, en daarom by veele *Bia bocaſſan* genaamt; doch dewyl ze zeer zandig ſyn, zoo worden de volgende blauwe Schulpjes daar toe voor beter houden; en deze worden maar by gebrek van dezelve genomen, die men wel een week in zeewater moet laaten ſtaan om haar van 't zand te zuiveren, in welken tyd men ze geduurig ziet het water uitſpuiten, zoo dat men qualyk daar by ſtaan kan, zonder in d' oogen geraakt te worden.

*Hoe men die zuiveren moet*

*De 2de ſoort.*

II. *Tellina ſaxatilis*, *Bia batu*, is een dikſchaalige ruige Schulp, met het achterſte aan de klippen vaſt, weinig geſtreept, vuil moſchachtig, aan de kanten haairig, die vaſt aan den ſchaal zyn, zoo dat men ze niet afwryven kan; aan den voorſten kant niet wel ſluitende, waarom ze ten deele altyd gaapen; zy worden niet veel gezocht: Deze veranderen haar plaats niet, als mede de *Pecten ſaxatilis* in 't voorgaande Hooftdl.

*De 3de ſoort verbeeldt op den zelfden plaat by letter D.*

III. *Tellina Gari.* Maleitſch, *Bia bocaſſan.* Amboinſch, *Blaſtor* en *Blaſtol*, is een vinger lang, en een dwars vinger breed, niet geſtreept, maar langs de kanten met eenige kringen of ſcheuren; 't overige effen, zwartachtig of donkerblauw, met weinige bleekwitte en donkere ſtraalen aan de hoeken, niet altewel ſluitende, en aan de voorſten kant wat innewaarts gebogen; voorts hol, en veel vleeſch verbergende, door haare pypjes 't water uitſpuitende als de voorige: Het vleeſch is wit en ſacht, het *papaver* met geen zand vervult, daarom worden ze voor de beſte gehouden tot het maaken van *Bocaſſan*. Men graaft ze op weeke ſtranden, daar een ſtille zee is, uit een zwart modderig zand of waazigen grond.

*Zyn mede water ſpuitende.*

Bocaſſan beſchreven.

*Bocaſſan* of *Bacaſſan*, is dat vermaarde Amboinſche *Garum*, met der oude Romeinen *Garum* meeſt overeenkomende, 't welk men aan de tafels gebruikte om eetluſt te verwekken in *Amboina* maakt men het uit tweederlei Schulpen, te weeten, uit den eerſten en derden zoort dezes Hooftdeels, en zomtyds ook uit den navolgenden *Tellina picta*, doch uit den derden is het gemeenſte en beſte: De Schulpen moet men eenige dagen in zeewater zetten, dat ze haar ter deege van 't zand zuiveren, 't welk de derde ſoort in een of twee dagen doet, als dan op tweederlei manier gehandelt maken zet tweederlei ſlach van *Bocaſſan*, witte, en zwarte: De witte *Bocaſſan*, dewelke by onze Natie voorgetrokken word, maakt men aldus; de rauwe Schulpen opent men, neemt het witte vleeſch daar uit, en ſnyt het *papaver* weg, 't welk, wel gewaſſchen, en gezuivert, 8 dagen in 't zout moet ſtaan, en hoe witter men dit vleeſch krygen kan, hoe aanzienlyker de *Bocaſſan* word; dit gepekelde vleeſch beſtaat meeſt in riemtjes en vellekens, word daar in goeden *Towak*-azyn gelegt, daar onder mengende klein geſnedene wortelen van *Galanga major* of *Lanquas*, witte gember, en hauwens van *Siliquaſtrum* of ritsjes, ook, voor die het verdraagen konnen, wat look; de potjes, daar in men het bewaart, moeten wat nauw van mond zyn, daar op men dan een weinig Olyven-oly giet, en dicht toebind, want de *Bocaſſan* ganſch geen lucht verdraagen kan; op deze wyze toebereidt, kan men ze over een jaar bewaaren: Andere neemen, in plaats van ritsjes, zwarte peper en den ſchorze *Culit Lawan* in kleine ſtukjes geſneden; als men ze nuttigen wil, moet men 'er t' elkens maar een weinig uytneemen om op tafel te zetten, en 't overige weder toebinden. Het is een voortreffelyke en aangename ſauſe by alderhande koſt te eeten, inzonderheit by gebradens, verwekkende den eetens luſt, en 't maakt allen koſt ſmaakelyk, daarom word het uit *Amboina* na alle plaatzen van *India* vervoert: De zwarte *Bocaſſan*, daar de Chineeezen en Maleijers het meeſt van houden, en ook met het Romeinſche *Garum* beter overeenkomt, maakt de tanden zoo eggerig niet als de witte, om dat hier geen azyn bykomt, en word aldus bereid; de Schulpjes haar behoorlyken tyd in water gelegen hebbende, tot dat men giſt, dat ze van 't zand ter deege gezuivert zyn, worden of geheel gelaten, en met ſchaal en al ingepekelt, of, als men ze ſtraks eeten wil, zoo opent men de ſchaal en

*Bereiding van de witte* Bocaſſan.

*En hoeze bewaart word.*

*Andere bereiding.*

*Word tot ſauze gebruikt.*

*Bereiding van dezwarte* Bocaſſan.

men

men neemt het witte vleesch daar uit met het aanhangende zwarte vet; 't welk in andere Schulpen geel is, en het ei genaamt word, wegsmytende alleenlyk den zwarten Zandsak of *Papaver*; dit vleesch acht dagen in pekel gelegen hebbende maakt den zelven bruinzwart, waar van men zo veel uitneemt, als men op een maal eeten wil, giet daar wat zuur Lemoenzap over met gesneden gember en ritsjes, zoo is ze toebereidt; aan smaak geenzins wykende het Romeinsche *Garum*, 't welk zy van kleine Visch-darmen maakten, gelyk hier te lande ook geschiet.

*By 't Romeinsche* Garum *vergeleken.*

Als men den witten *Bocassan* over Zee wil stuuren, en men geen Olyven-oly heeft om daar over te gieten, zoo dekt men de potjes toe met een paar bladeren van den boom *Capraria* of *Caju Cambin*, 't welk ze voor 't bederven bewaart, waar toe anders de *Culit Lawan* ook dient; zoo neemen zommige ook witte peper in plaats van zwarte, om dat ze beter sin in deszelfs geur hebben.

IV. *Tellina Violacea*, is grooter doch dunner dan de voorgaande, 4 en 5 duimen lang, 1 breed, als een scheede geformeert, zoo dun van schaal, dat men ze ligt in stukken duuwen kan, aan beide einden wat gapende, licht violetblauw, met witachtige breede straalen, effen en plat van schaal; zommige zyn rondachtig; zommige platter, en 2 vingers breed, aan de hoeken recht, als of 'er wat afgesneden was; deze is zelden te vinden, en word onder de Rariteiten gerekent; zy heeft haar paarsachtige straalen niet altyd in 't midden des rugs, maar meerendeels in d' eene hoek vergadert: Men vind ze aan den Oost-strand van de *Passo Baguala* en *Xulij*, overeind staande in 't fyne zand, en dat aan den kant van 't alderlaagste water, 't welk geschiet 's jaarlyks by een volle Maan in *November*; haar plaats word gekent aan een gaatje in 't zand, 't welk een sleutelgaatje verbeeld: Men vind ze niet alle jaaren, en derhalven alzoo zelden als de volgende *Bia pissou*; hierom noemt men ze Sonnestraal van *Baguala*, doch de Maleijers rekenen ze onder den *Bia pissou*.

*De 4de soort verbeeldt by letter* E.

*Waar en wanneer die gevonden worden.*

V. *Tellina cultriformis*. Maleitsch, *Bia pissou*, is mede dun van schaal, en langwerpig, aan de einden een weinig gapende, aan den voorsten kant een weinig buikig, en scherp met de beide hoeken achter overgebogen als een Zabel, of als de Chineesche Zeepmessen; zy is op den schaal gespikkelt met lichtbruin en ros: Men vind ze weinig omtrent den rivier *Weijnitoe*, in 't zand overeind stekende, gelyk de volgende *Ungues*, en uit den bovensten mond die meest gaapt, water spuitende, als men daar na graaft; waar op zy dieper in 't zand sakken, daarom moet men ze met behendigheit uitgraaven, toeziende datze met haar scherpe kanten niemand in den hand snyden; wegens haare zeldzaamheit verstrekken zy voor een Rariteit.

*De 5de soort, afgetekent by letter* F.

VI. *Tellina picta*. Maleitsch, *Kappija*, is een Schulpje van gemeen fatzoen; weinig gestreept, en korrelig met landschapjes en torentjes geschildert; zommige buiten lichtgrauw, binnen wit; zommige buiten ros, van binnen rood, maar haarer beider schilderyen zyn donkergrauw of zwartachtig, en een lid van 1 duim lang: Zy groeijen in een harden steenachtigen strand; daar men ze met moeite uitscharren moet, en dat effen aan den rand, daar 't hoogste zeewater komt, by vallend water na de diepte sakkende, en by deszelfs wassen weder opkomende, 't welk van alle *Bocassan* Schulpen gezegt zy. Zy vallen meest op den strand van *Roematiga*, daar een zingel grond is, zy hebben een zacht vleesch, en weinig zand, en daarom mede bequaam om *Bocassan* daar van te maaken, wordende met schaal en al ingepekeld.

*De 6de soort.*

*Waar die groeijen.*

*Worden mede tot* Bocassan *gebruykt.*

VII. *Lingua felis*, Katte tongen, zyn breede en platte Schulpen, aan de eene zyde recht rond, aan de andere met een smalle hoek, met veele fyne schubbekens bezet, en daar door ruig als een Katte tong: Zy zyn wit, met roodachtige straalen achter by 't hoofd 't zaamen stotende; zommige zyn slecht wit, met bochtige scherpe ribben, en ruitjes zonder straalen; d' eerste vallen in fyn zand, en dienen voor Rariteiten; d' andere vallen onder de steenen, en zyn niet mooi.

*De 7de soort, verbeeldt by letter* G.

VIII. *Tellina virgata*, Sonnestraalen, Maleisch, *Bia matta harij*; zyn schaars een vinger lang, twee vingers breed, en meer, aan de eene hoek mede rond, aan de andere scherp,

*De 8ste soort, by letter* H, *afgebeeld.*

*En verder beschreven.*

ſcherp, gelyk een Weſtphaalſche ham, vol kringen of ribben, met de kanten paralleel lopende, in 't gevoelen wat ſcherp, bleekgeel, met roodachtige ſtraalen, achter by 't hoofd 't zaamen ſtotende, verbeeldende de ſtraalen, die men 's avonds ziet by den ondergaanden Zon, als hy water trekt, daar een regen op volgt: Van deze ſtraalen zyn zommige breed, zommige ſmal, zommige Schulpen hebben ook ganſch geene of ſlechts eenige voetſtappen daar van; daar is weinig vleeſch in, om dat ze zoo plat zyn en men vind ze meeſt leeg op ſtrand gapende, doch de ſchaalen noch aan malkander vaſt, 't welk geſchied, als ze by aflopend water boven 't zand komen, en ſchielyk door de heete zon geraakt zynde zoo magteloos worden, dat ze den ſchaal niet 't zaamen konnen houden, om dat het achterſte dikke velletje door de droogte buitenwaars krimt, waar door zy den krabbekens ten prooi worden. Men vind ze overvloedig in den Amboinſchen Inham omtrent de *Waijnitoe* en in de *Uliaſſers* op vlakke en harde ſtranden: Zy worden tot den koſt niet gezogt. Men vind 'er ook, doch zelden, die rood van ſchaal zyn, met witte of geele ſtraalen. Noch een derde ſoort, dewelke ganſch wit is, en ſlecht van koleur. Een vierde ſoort valt op Ooſt-Keram, zynde de grootſte onder de *Tellinæ*, vier duimen lang, twee vingers breed, over 't geheele lyf glad en bruin, en zonder ſtraalen, dewelke raar zyn.

*Waar van meerder ſoorten zyn.*

*De 9de ſoort by letter I.*

IX. *Tellina lævis* is van fatzoen als de voorgaande, maar wel zoo breed en dun; ganſch glad, zonder ribben of ſchilderijen; zommige wit als yvoor; zommige lichtgeel, achter by den wervel met een rood plekje of kruisje; zommige hebben ook eenige donkere ſtraalen; dewelke wit zyn; deze zyn raar.

*De 10de ſoort, by letter K.*

X. *Folium.* Maleitſch, *Bia Lida*, deze is ganſch plat en dun, heeft geen uitſtekenden hoek gelyk de hammen, maar aan beide einden rond, of aan 't eene eind recht, en als afgeſneden, en aldaar ſcherp getand, gelykende een tong of een blad, van verwe hooggeel, met en zonder ſtraalen: zy worden zelden gevonden, en zyn derhalven raar; men moet ze zacht handelen, en niet lang in den zon droogen, want daar door verbleeken ze.

*De 11de ſoort, by letter L.*

XI. *Petaſunculus*, Hammetje, heeft de gedaante van een Banquethammetje, te weeten, aan den eenen hoek rond, en aan den andere ſmal lopende, een vinger lang, en ruim een breed, zeer dun van ſchaal, eenparig rood: zommige zyn incarnaat, dewelke breeder en ronder zyn: Andere zyn lichtgeel als vuil yvoor, dewelke grooter en ſlechter zyn: Men heeft ook kleine, ſchier zonder hoek, en rond, mede rood.

*De 12de ſoort.*

XII. *Petaſunculus ſtriatus*, is een klein langwerpig Schulpje, in de lengte geribt, wit of lichtgrauw.

*De 13de ſoort by letter A. op den plaat XLVI.*

XIII. *Vulſella*, Baardnypers, is een langwerpige Schulp; aan den eenen hoek dik, en aldaar met een wervel aan malkander vaſt; aan den anderen dun, plat, en rond, zoo dat ze op en toegaan; gelyk een tang of Chineeſche Baardnypers, de grootſte zyn 3 en 4 duimen lang, buiten vaal, en ruig, zonder mooijigheit, en gelyken meer naar een ſnebbe van een Eend: Andere zyn kleinder en mooijer, die beter naar een Nyper gelyken; zy zyn een kleine vinger lang, wat krom als een Sabel, donkergrauw of aardverwig. Men vind ze in groote klompen by 70 en 80 met een ruigmoſch aan malkander vaſt hangende, die men dan in water moet leggen, en los laaten weeken.

*De* Tellinæ, *deſe 1ſte ſoort is afgebeeld op den plaat* XLV. *by letter* C. *Van de 2de ſoort, ontbreekt d' afbeelding. Doch de 3de ſoort, word aangewezen by letter* D. *De 4de ſoort, by letter* E, *deze word by ons de* purpere Sonneſtraal, *ook wel de* groote Tour de Bra, *genaamt. De 5de ſoort, by letter* F. *is een* Peuldoublet, *en word ook 't* Poolſch Mes *genaamt. Van de 6de ſoort, ontbreekt de afbeelding. Doch de 7ae ſoort is, afgetekent by letter* G, *en word by ons* Robbetong, *om zyn ſcharpe ſchubbetjes, genaamt, ook wel de* Segreine doublet: *van deze zyn groove en fyne; de groove hebben bruine plekken; en de fyne hebben roode ſtraale op een witten grond: Dewelke hier als de 8ſte ſoort, by letter* H, *is aangewezen. De 9de ſoort, by letter* I, *is glad, en behoort onder de* Roosdoubletten

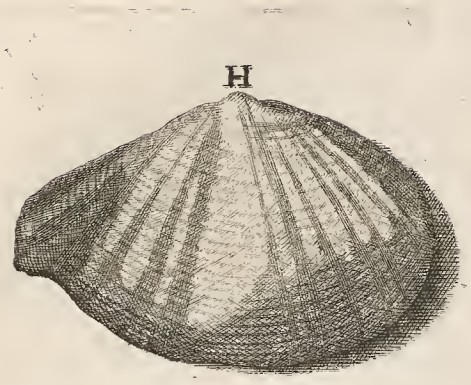
H

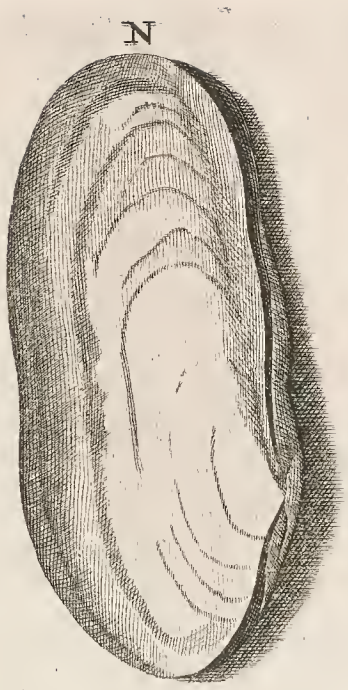
N

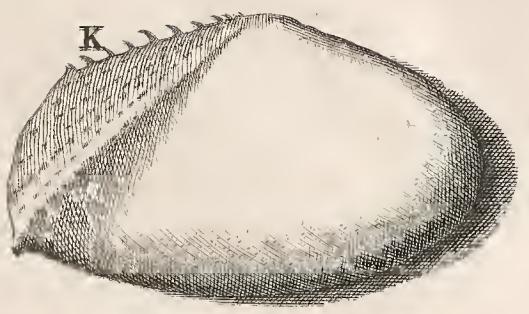
K

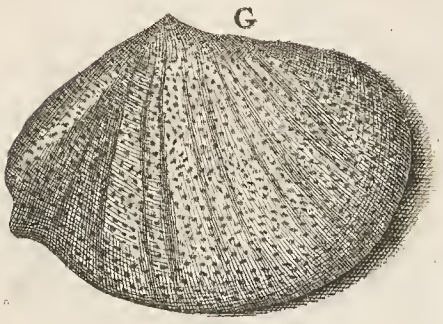
G

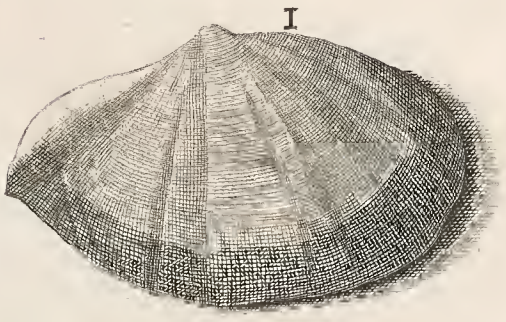
I

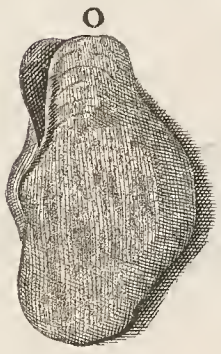
O

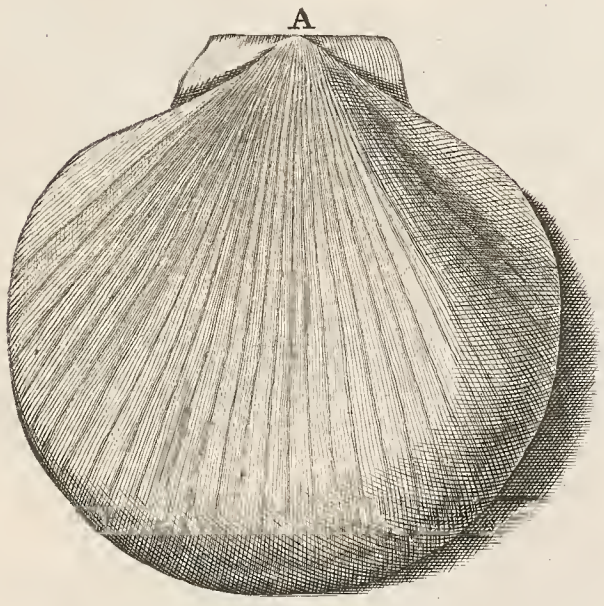
A

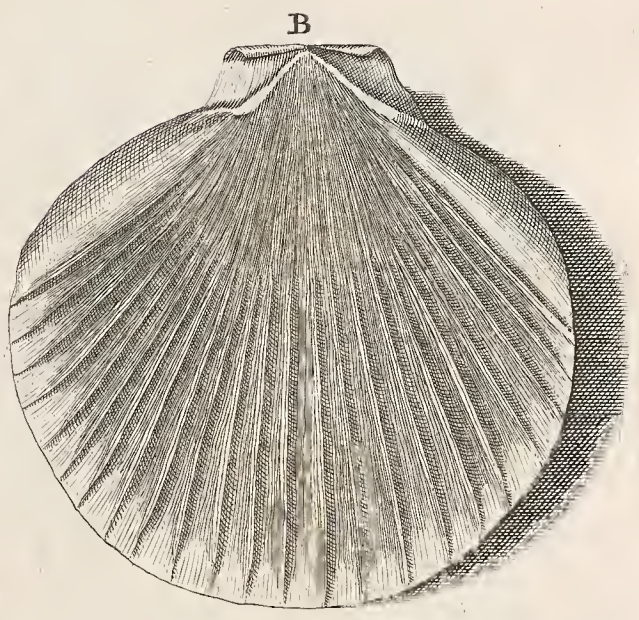
B

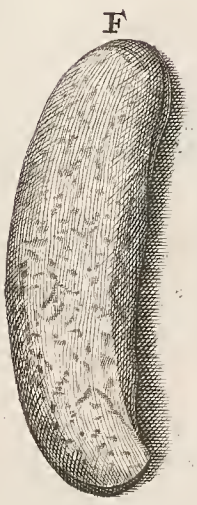
F

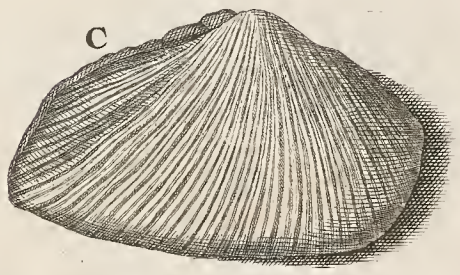
C

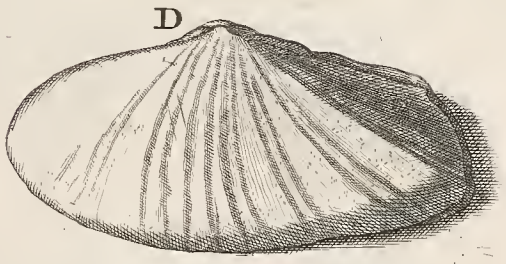
D

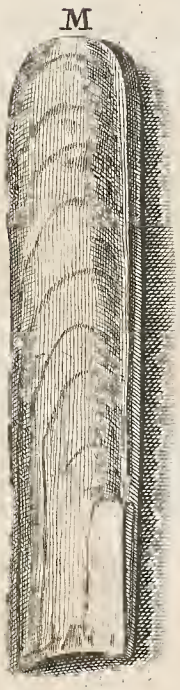
M

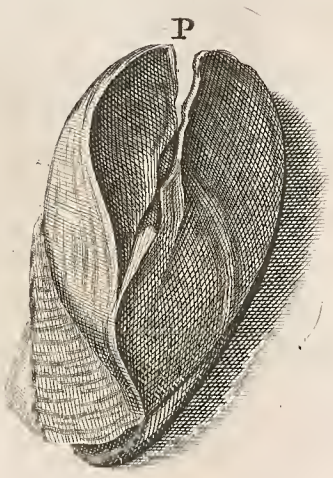
P

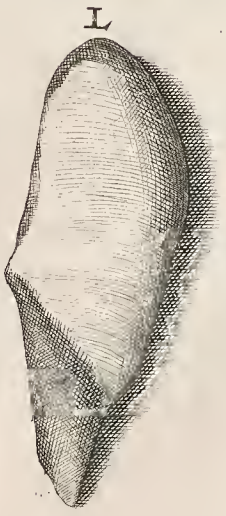
L

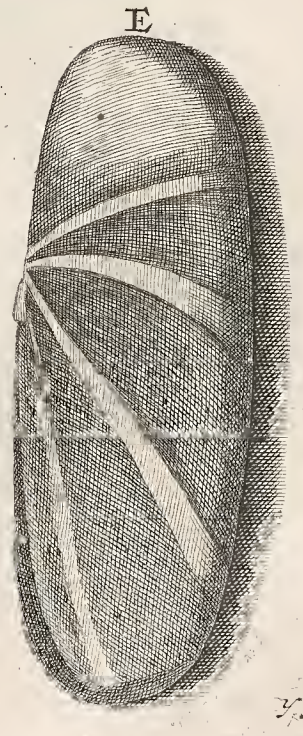
E

yy

letten; *waar van geele, roode, witte, gevlamde, geſtraalde, en geſtreepte zyn. De* 10*de ſoort, verbeeldt by letter* K, *is een andere ſoort van* Venusſchulpen, *te voren beſchreven. Den* 11*den ſoort, by letter* L, *noemt de Schryver* 't Hammetje; *doch worden by ons mede onder de* Roosdoubletten *gerekent. Den* 12*den ſoort, moeten wy, om dat de aftekeninge ontbreekt, voorbygaan. Doch de* 13*de ſoort, is verbeeld op den plaat* XLVI. *by letter* A, *dien de Schryver* Baartknyper *noemt*

---

# XXXIV. HOOFTDEEL.

## *Solenes bivalvy.*

BOven in 't XXVII. Hooftdeel, hebben wy beſchreven de *Solenes ſolidi*, die maar uit een pyp beſtaan, nu komen de Tweeſchaalige, maakende het vyfde geſlacht van ſchulpen, dewelke langwerpige ſchulpen ſyn, met haare twee ſchaalen een ſcheede of pype verbeelde, en beſtaan in de volgende ſoorten: *De Solenes bivalvij beſchreven.*

I. *Solenes bivalvy, Ungues, Dactyli, vulgò, Vagini*, Neêrduitſch, Orgelpypen, Maleitſch, *Biabutu* en *Biaſaron*, ook *Krang ſiſſij* en *Bia koekoe*, om dat haar ſchaal uit nagelen of ſchubben ſchynt 't zaamen gezet te zyn, Deze zyn 4 en 5 duimen lang, een vinger breed, dunſchaalig, uit den ronden wat plat, aan d'eene zyde door een velleken wat t'zaamen gevoegt, aan d'andere open, doch niet wydgapende, want ſtraks daar achter is 'er een velleken voorgeſpannen: De beide einden ſtaan open, waar van het bovenſte rechte, het onderſte rondachtige kanten heeft: De koleur van den ſchaal is lichtbruin, aan zommige met witte plekken en ſtraalen, effen en glad, of met kleine ſcheurtjes overdwars, wyzende zyne aangroeijinge na beneden; het vleeſch is hard en zenuwachtig, boven met een eindtje, zynde een lid van een duim lang, uitſteekende, gefatzoeneert als een *Membrum virile*, met een zwarte voorhuid naar believen uit en ingetrokken wordende, en water uitſpuitende: Zy ſtaan recht overeind in een zuivere zandgrond, altyd aan den rand van 't laagſte water, daar de wal begint af te gaan: Haaren plaats kan men bekennen aan een rond gaatje in 't zand, daar men ze behendig uitgraaven moet met onderſcheppen, want geraakt zynde trekken ze zich diep in den grond. By de Chineezen worden ze ingepekelt en gegeeten, hoewel ze zeer hard en onverdouwelyk van vleeſch zyn. In den Middellandſchen zee, inzonderheit in den *Archipelagus* moeten ze veel beter en murver zyn; want ik verſta, dat ze by de Grieken en Italianen aldaar in hoogachtinge zyn. De hedendaagſche Grieken noemen ze *Sulinees*; de Italiaanen *Lanquetti*; doch by *Jonſtonus Lib. de Aquatilibus*, vind ik den Venetiaanſchen naam, *Cappa longa*; te Bononia, *Piſche canella*; en het is misſchien de *Concha longa* van *Rondoletius*; hoewel de Middelandſche *Solenes* van de onze wat verſchillen. Men behoeft *Ariſtoteles* juiſt niet te beriſpen, daar hy ſchryft, dat de *Solenes* aan beide kanten geſlooten zyn; want in der daad de loſſe zyde niet ver open gaat, zynde als gezegt van binnen met een velleken toegeſloten. *De 1ſte ſoort, is verbeeldt op den plaat* XLV *met letter* M. *En verder om ſtandig beſchreven.* *Hoe die gevonden worden.* *Worden gegeeten.* *Haar benaming in verſcheiden taalen.*

II. *Roſtrum anatus.* Eende-bekken, zyn mede een ſoort van *Solenes bivalvij*, en misſchien de Wyfkens, want *Plinius* verdeelt ze in Mannekens en Wyfkens; hoewel deze ook van tweederlei ſlach zyn: De eerſte of grootſte Eende-bek is dikker van ſchaal, en breeder, langs de kanten geribt, en als vol ſcheuren, niet bruin, maar aſchgrauw, boven met een zeer gapenden mond, wiens lippen een weinig uitwaarts gekromt ſtaan, de onderſte hoek ſluit wat meer, en zy ſtaan overeind omtrent een hand diep in 't zand, hebbende boven een zwart en zenuwachtig einſt uitſteeken, rimpelig, zich uit en intrekkende, en maakende boven in 't zand twee gaatjes, daar men een kleine vinger inſteeken kan, en waar uit het Dier water ſpuit; het binnenſte vleeſch is onduengende, vol zwart bloed en zand, velachtig en onbequaam tot den koſt, behalven een weinig, *De 2de ſoort, op dezelve plaat, by letter* N. *verbeeldt. Waar van 2 ſoorten. Zie deze ſoort, verbeeldt by letter* O. *Zyn ook waterſpuwers.*

weinig, 't welk men inpekelt: Het tweede ſlach is korter, en zoo dun van ſchaal, dat het ſchier doorſchynend is, in 't midden buikachtig, boven zeer gapende, en van 't zeltde vleeſch; de ſchaal is vuilwit of grauwachtig, en ruig als een Haaije-vel, aan 't vleeſch is ganſch niet dat deugt: Men vindze in grof zand, daar een waazige of moeraſſige grond onder is.

*Waar die gevonden worden.*

*De 3de is verbeeldt by letter P.*

Een derde ſoorte hier van is een kleine vinger lang en breed, wiens ſchaal overdwars wat geſtreept of geribt is. Onder de *Solenes bivalvij* behooren ook de *Muſculus arenarius*: *Aſuſſen paſſir* en *Biapiſſou:* De *Aſſuſen paſſir* ſteekt haar vleeſch mede buiten 't zand uit, 't zelve uitbreidende in den rondte als een rooſſebloem, die zich ſtraks nederwaarts begeeft, als men het aanraakt, en de moſſel trekt zeer diep in 't zand, daarom is 't moeijelyk haar geheel uit te graaven: Men legt ze ſlechts een ommezien in heet water, tot dat ze gapen; en men eet het vleeſch half rauw, want het vleeſch is week, en zeer welſmaakende, zonder zand, wit, en beter als veel Oeſters, voornamentlyk 't onderſte, want het bovenſte is wat hardachtig, in twee langwerpige lippen verdeelt; wiens opperſte dat gerimpelde vliesken heeft, 't welk buiten 't zand uitſteekt.

*Zyn eetbaar.*

*De 3de ſoort.*

III. *Bia catsjo.* Amboinſch, *Hua ilij* of *Huilij.* Deze zyn kleine Schulpjes een lid van een duim lang, wit, of blauwachtig met groen gemengt, van figuur als een ſchopje met een platte rugge in het midden van yder ſchaal; onder aan hangt een taaije witte zenuwe, als of 't een Langhals was, dewelke in 't zand gaat; en, als zy geraakt worden, zinken ze nederwaarts: Zy ſtaan overeind niet diep in 't zand, hebbende tot een teken een klein ſcheurtje, als of het met een mes geſteken was; Men graaft ze op vlakke ſtranden met meenigte by malkander, en worden veel gegeeten by den *Papeda.* Men noemt haar *Bia Catsje,* naar de gedaante van de kuiltjes in de *Pinang*-beeken, daar in men een *Catsjo*, dat is, een beet *Pinang* leggen kan, naar welke zy gelyken.

*Waar zy haar onthouden.*

*En worden* Catsjo *genaamt.*

*De 4de ſoort Zeepenzeelen genaamt.*

IV. Zee-penzeelen, vind men op den ſtrand van *Waijnitoe* overeind in 't zand ſtekende, zynde een vinger lang, en een ſtroohalm dik, witachtig, en half doorſchynend als glas, gelykende zeer wel een ſchaft van een vogelveêr, boven in veele vezeltjes verdeelt als een penzeel: Daar by vind men noch een ander goed, wat dikker als fyne darmen, buigzaam en taai, 1 voet of anderhalf lang, buiten zandig, binnen met water gevult, die men als formen uit 't zand graaft: Een derde ſoort zyn pypen, hebbende den dikte van een pink, een vinger lang, buiten ruig, binnen glad, met ſlymerig water gevult, zoo bros, dat ze van enkel zand ſchynen gemaakt te zyn..om dat ze ſtraks breeken, als men ze drukt.

*Waar van verſcheide ſoorten zyn.*

*Hoemen die vangen moet.*

Om alderhande *Solenes* te vangen, als men eerſt de gaatjes ziet, daar zy inſteeken, zoo zal men van boven een bezemriedje of den ſtyven middelzenuwe van een *Calappus*-blad daar in duuwen, zoo diep men kan, en veerdig daar onder graaven ter zyden; want door dat ſcherpe rysken geprikkelt zynde, vergeeten ze het neêrwaats zakken.

Onder de *Solenes* kan men ook brengen, (als gezegt is) de vyfde ſoorte van 't voorgaande Hooftdeel *Tellina Cultriformis* of *Bia Piſſo*, om dat ze op diergelyke manier in 't zand ſteekt, en aan fatzoen niet veel verſchilt. De ſchaal is langwerpig, en wel zoodanig, dat de zyden paralleel loopen, voorts dun en breukzaam, van buiten is ze getekent met fyne ribben en voorens, dewelke paralleel met de randen loopen in een halven kring. Zy is altyd zuiver, en laat haar wel polyzen, daarom is zy onder de Rariteiten aangenomen, de koleur is geel bruin.

*De* Solenes Bivalvij, *waar van eenige onder de* Moſſelen *behooren; van deze word de* 1ſte. *ſoort, aangewezen op den plaat* XLV. *by letter* M, *de Schryver noemt deze* Orgelpypen, *doch die worden by ons* Goot-Doubletten *genaamt, om dat zy of heel of half zynde, heele of halve gooten gelyken. De* 2de *ſoort, by letter* N, *noemt de Schryver den* grooten Eendebek; *van welke noch een andere ſoort, by letter* O, *verbeeld, de* kleine Eendebek *genaamt word, doch by ons* eeuwigduurende Gaapers, *om dat die noit toe konnen ſluiten. De andere ſoort, by letter* P, *is van deze voornoomde* groote. *Van de volgende heeft de Schryver in dit Hooftdeel ons geen afbeeldingen laaten toekoomen.*

# XXXV. HOOFTDEEL.

## *Muſculi: Moſſelen.*

HEt zeſde geſlacht van Schulpen maaken de *Muſculi* of Moſſelen, en de *Mituli*, waar van wy de volgende ſoorten aangemerkt hebben.

*De Muſculi beſchreven.*

I. *Nuſculus vulgaris major.* Maleitſch, *Aſuſſeng.* Deze is de gemeene Moſſel van bekende fatzoen, doch hier te land meer naar den bruinen dan blauwen trekkende, met een baard aan de klippen of houten hangende, aan ſmaak veel wykende den geenen, dien men in onze Weſter-zee vind.

*De 1ſte ſoort verbeeldt op den plaat XLVI. by letter B.*

II. *Mitulus anatarius.* Maleitſch, *Aſuſſeng Bebec*, dat is, Eend-moſſelen, Amboinſch, *Jhul*, op Hitoë, *Lulat.* Deze zyn kleine Moſſeltjes, ſchaars een lid van een vinger lang, een en een halve vinger breed, bleekbruin, en wat rimpelig van ſchaal: Zy ſteeken veele by malkander in een waazigen grond, maakende een geheelen korſt, gemeen in den Amboinſchen Inham, en op *Hoeconalo*, en andere ſtille bochten: Men graaft ze veel uit om d'Eenden daar mede te voeden, over de uitgegraavene korſten rolt men een ſteen, of men breekt ze met de handen in ſtukken, en als dan worden ze van de Eenden greetig gegeeten: De Varkens eeten ze ook gaarn, inzonderheit de wilde, waar op de Jagers ook weeten te loeren.

*De 2de ſoort, by letter C.*

*Zyn tot ſpys der Eenden.*

*Als meede der wilde Varkens.*

III. *Mitulus ſaxatilis* is noch kleinder, ſchaars een lid van een vinger lang, maar breeder, en als een oor gefatzoeneert, buiten rimpelig of korrelig, omtrent de randen met haairen bezet, en met een groenen weêrſchyn: Sy hangen aan harde klippen, die plat leggen, en op andere harde vlakke ſtranden: Sy dienen niet tot eeten, maar wel voor Verkens en Eenden.

*De 3de ſoort verbeeld by letter D.*

IV. *Muſculus arenarius.* Maleitſch, *Aſuſſenpaſſir.* Deze ſteekt geheel in 't zand verborgen, en overeind, gelyk de *Solenes*, van fatzoen als Moſſelen, doch de zyden loopen meer paralleel, en beneden is 't hoofd ronder, dun en bros van ſchaal, in kringen verdeelt, langs dewelke zy breekt, als men ze duuwt; zy zyn eenpaarig grauw naar den vaalen koleur trekkende, en zuiver: Sy hebben geen baard, gelyk de Moſſelen, maar volgen den natuur van den *Pholates.* Het vleeſch is wit, week, en goed om te eeten. Men vind ze weinig in een harden en fynen zandgrond op vlakke ſtranden, daar men haar plaats bekennen kan aan een rond gaatje, en by laag water in 't zelve een roosje van roodachtig vleeſch, in de grootte van een ſchelling, en in de gedaante van een *Boletus*, het welken het Dier boven uitſteekt om te bakeren.

*De 4de ſoort, verbeeldt by letter E.*

*Zyn goed tot ſpys.*

*Myites* is een ſteentje van gedaante als de voorgaande Moſſelen, doch niet boven een nagel van de duim lang, boven bruin of violet, beneden rond, witachtig met een paarlachtigen weerſchyn, en half doorſchynend, 't welk men by geval in deze Moſſelen vind; wegens haare mooije gedaante en zeldzaamheit, worden deze Moſſelen onder de Rariteiten gerekent.

Myites *word in de voorgaande Moſſelen gevonden.*

V. *Pholas.* Maleitſch, *Aſuſſengbatu.* Neerduitſch, Steenſcheede. Deze is een langwerpige zwarte Moſſel, hebbende de lengte en breedte van een vinger, doch meerendeels kleinder, zomtyds ook een hand lang, met eenige kringen by het bovenſte eind, 't welk ſcherp en plat toeloopt, beneden ſtomp en witachtig: Deze vind men nergens bloot, maar altyd in de groote Koraalſteenen; (*Lib.* 12 *Herbar. Ambon. Saxumcalcarium* en Katskoppen genaamt.) in deze ſteken ze in een kuiltje, zoo net op den Moſſel accordeerende, als of het door konſt uitgehouwen was, ſtaande met den ſpyts altyd overeind of een weinig hellende, en van daar altyd een heel klein gaatje hebbende, 't welk door den ſteen gaat, waar door zy het water inzuigen en uitſpuuwen: Rondom den Schulp legt een meelachtige ſubſtantie als een papje, en hoe minder deze is, hoe mooijer, zwarter, en gladder de Moſſel is; maar die veel pap om zich hebben zyn ruig

*De 5de ſoort afgebeeld by letter F.*

*Groeijen in de Koraalſteenen.*

ruig en korrelig, doodſchbruin, en niet mooi: Het vleeſch is ſlymerig, doch word door het kooken hardachtig, tot het eeten niet zeer aangenaam, om dat ze naar de klippen ſmaaken: Men krygt ze nooit dan by 't maaken van kalkoovens, wanneer men die Katskoppen in ſtukken ſlaat of kapt, om kalk daar van te branden, daar men met verwondering ziet, hoe deze Schulpen in den ſteen verborgen leggen, daar men van buiten geen tekens ziet; en nochtans door die kleine gaatjes haar voedzel moeten zuigen; zoo moet men ook wel 3 of 4 ſteenen openen, eer men een vind, die ze heeft; de kleine hebben kleindere, en de groote grootere Moſſelen: Daar zyn zommige van onze Ooſtindiſche Philoſophen, dewelke vermoeden, dat deze Moſſelen 'er eerſt zyn en daar na de ſteenen daar rond om groeijen door onzienlyke Waterdiertjes, die de ſteenigen ſtoffe 't zaamen draagen, en laag op laag aanzetten, gelyk de Byen haare huisjes maaken. De Katskoppen groeijen gelyk andere Zeegewaſſen, gelyk 't zelve door ons in 't voorgenoemde *Herbarium* is beſchreven; daarom heb ik ze ook onder de Waterplanten gebragt; of het evenwel door zoodaanige Diertjes geſchied, is my noch onbekent, maar dat ze rondom deze Moſſelen groeijen, kan ik niet toeſtemmen; de reden hier van is deze, om dat men deze Moſſelen niet bloot vind noch rompſlomp over hoop in die ſteenen, maar altyd of recht of ſchuins overeind, hebbende buiten twyffel het dier deze eigenſchappen en krachten, dat het in 't groeijen den omliggenden zachten ſteen vermolzemen of verbreyzelen kan, om haar kamertje grooter te maaken, en haar ſchaal uit te breiden, het welk men merken kan aan de kringen, die de ſchaal aan haar dunſte einde heeft, alwaar het aangroeijen geſchied.

*Hoe dezelve gevonden worden.*

*Gevoelen van zommige over haar groeijen.*

*Als mede een opmerking van den Schryver daar over,*

VI. *Avicula*. Maleitſch, *Aſuſſeng burong*. Deze is een zwarte Moſſel, in den gedaante van een Vogeltje of Swaluwtje, 't welk haar beide vleugels opwaarts ſteekt, maar als men ze uitbreid, zoo gelykt ze een vliegend Vogeltje met een langen ſtaart, in 't gemeen een vinger lang; met het hoofd hangen ze nederwaarts, en met den ſtaart opwaarts aan ſtokken, en dus houd men die lang in zee ſtaan, als mede aan de berghouten en roers van Chaloupen door middel van den baard, die by 't hoofd is, Men vind ze ook aan de zeeboomtjes of *Akkarbaar* vaſt gegroeit, inzon derheit aan het zwarte, dewelke niet boven een vinger lang zyn; zommige zyn zwart; zommige rood, beide met lange ſtaarten, en ligt afvallende; het vleeſch is gelyk aan andere Moſſelen.

*De 6de ſoort, is verbeeldt by letter G. Uitgeſtrekt leggende verbeelden zy een Vogeltje,*

VII. *Pholas lignorum* gelykt 't uiterſte lid van een vinger, te weeten, van voren ſtomp, achter ſpits, platachtig, en met een rond gaatje, in twee de elen open gaande, van buiten is ze grauw, lelyk, en zeer bros van ſchaal; zy groeijen in de verrote paalen, die in zout water ſtaan, zoo als de *Solenes integri*.

*De 7de ſoort, afgebeeldt by letter H.*

Met den natuur van *Pholas* komt overeen, 't geen *Matthiolus* zegt van zekere Alykruiken op Slekken, die men levendig vind in zekere rotzen by 't ſlot *Duin* in den Adriatiſche zee, daar men met yzere hamers groote ſtukken afſlaat, en dezelve wederom in andere kleindere ſtukken, daar in men dan deze Slekken vind, goed om te eeten. en lekker van ſmaak: By den Tartariſchen Stad *Tarku* worden desgelyks ſlekken in een rots gevonden; ook vind men verſcheide Schaalviſſchen in de hoogſte *Alpes* achter. *Verona*. *Aldrovandus Lib.* 3. *de Exanguibus* beveſtigt dit bovenſtaande mede: Aan den oever te *Ancona* worden ſteenen van 50 en meer ponden uit den zee getrokken, dewelke, met hamers in ſtukken geſlaagen zynde, kleine levendige en zeer lekkere viſchjes uitleveren, *Idem Aldrovandus*.

Matthiolus *aangehaalt.*

*Ook* Aldrovandus, *die den* Pholas *bekrachtigen.*

*De* Muſculi, Moſſelen, *is by ons de 1ſte ſoort, verbeeldt op den plaat* XLVI. *by letter* B. *De 2de ſoort, by letter* C. *De 3de ſoort, by letter* D, *deze is heel zeldzaam, en word de* Eende-moſſel *genaamt. De 4de ſoort, is verbeeld by letter* E. *De 5de ſoort, by letter* F, *deze is een* Steen-moſſel, *om dat dezelve in de Zee-Koraalſteenen groeijen, die men aan ſtukken ſlaande; daar uit krygt. De 6de ſoort, by letter* G, *is het* gevlerkte Vogeltje *genaamt, om dat dezelve van malkander leggende, en tegen een gevoegt, een vliegend Vogeltjen verbeelden. De 7de ſoort, is te zien by letter* H.

# XXXVI. HOOFTDEEL.

## *Pinna*, Maleitſch, *Bia mantsjado.*

HEt zevende geſlacht van de Schulpen maaken de *Pinnæ*, Maleitſch, *Bia mantsjado*, naar den gedaante van een ſmalle Indiaanſche byl, Amboinſch, *Kima Omin*, Neêrduitſch, Holſter-Schulpen. Deze hebben een byzondere gedaante, van alle andere Schulpen verſchillende, namentlyk driekantig, lang, plat, boven breed, en gapende, beneden ſcherp en ſpits toeloopende, gelyk een holſter; zy zyn verdeelt in de volgende ſoorten. *De Pinna beſchreven.*

I. *Pinna prima ſive oblonga*, is een of $1\frac{1}{2}$ voet lang, en boven vier duime breed, beneden ſpits toeloopende, overeind ſtaande, en de helft in den ſlykigen grond ſtaande; de eene lange zyde is geſloten; de andere is los, en opent zich omtrent 1 vinger breed, en aldaar aan den grond ziet men een baard van zwartgroene draaden gemaakt, omtrent een lid lang, aan het Dier ſmal en van voren breed, den welken men *byſſum* noemt, waar mede het Dier zich vaſt maakt aan ſteentjes en zand; de bovenſte zyde ſluit niet wel, maar ſtaat boven altyd gapende, en loopt wat rond, zynde de ſchaal aldaar zoo dun en ſcherp als een mes, zoo dat men zich dapper daar in bezeeren kan, als men onvoorzichtig daar op trapt of daar na duikt: De buitenſte ſchaal is zwart, of met wat bruin gemengt, zoo ver zy boven den grond uitſteekt, vol zeegruis of kalk; 't overige is zuiver, met korte en ydele ſchubben beſet, die in ryen ſtaan, en aan d' oude ſchier geheel vergaan; de onderſte ſpits is wit, binnen is de bovenſte helft mede zwart, de onderſte zilverwig: Het Dier heeft een grooten *Callum*, en een grooten klomp hooggeele, of minij roode vettigheit, die men het ei noemt, voorts breede zwartachtige lappen, door den geheelen Schulp verſpreidt, beſlaande 't vleeſch niet meer dan de zilververwige plek, en daar onder legt een groote zandſak van zwart bloed en zand. *De 1ſte ſoort, afgebeeldt op den plaat XLVI. byletter I. Haar gedaante, koleur, en Dier omſtandig beſchreven.*

De jonge *Pinna*, noch geen half voet lang zynde, is wit van ſchaal, zeer dun en doorſchynend, van buiten in den lengte geribt of geſtreept, en met ſcherpe ſchubben bezet, allenkskens den bruinen koleur aannemende, en de bovenſte of ſmalſte zyde is niet rond, maar recht, zoo dun en bros als glas; alle *Pinnæ* hebben een pinnewachter, *Pinnophylax* en *Pinnoteres* genaamt, dewelke een garneeltje is, zynde $\frac{1}{2}$ vinger lang, ysverwig met witte ſtipjes, en ſchier doorſchynend, met dunne en zeer ſcherpe nypers, 't welk geduurig in den *Pinna* woont, zoo lang dezelve leeft, maar als zy begint te ſterven, zoo loopt het daar uit: In ieder *Pinna* woont maar een garneeltje, doch 't zelve ſchynt daar in zyne eijers (dewelke men onder zyn ſtaert vind) te formeeren, en jongen voort te brengen, die daar na verhuiſen moeten, en andere *Pinnæ* zoeken: Zyn ampt is den *Pinna* te nypen, dat ze haar toe zal trekken, als 'er prooi in den Schulp is, of als 'er eenig gevaar voor handen is, gelyk wy boven in 't XXVIII. Hooftdeel van de *Chama Squammata* gezegt hebben. Zy groeijen in geen openbaaren zee, maar in ſtille bochten, daar een moddergrond is; met het bovenſte ronde deel even uitkykende, maar daar een harde zandgrond is, ſteeken ze meer dan de helft bloot boven den grond, veele by malkander, met den ſcherpen kant altyd boven, dat men geen voet daar tuſſchen zetten kan; zy zyn 4 en 5 voeten onder water: Men zind ze in den binnenſak van den Amboinſchen Inham, in den geheelen moeraſſigen bocht van *Hennetello* tot *Cauwa*, aan Kerams Noord-Weſthoek, en in den bocht van *Tanoeno* en *Kaijbobbo*. Zy worden tot den koſt gebruikt, doch dat zwarte *Papaver* moet men wegſmyten, om dat het wat dronken of duiſelig maakt, en 't overige is ook van geen zonderlyken ſmaak: Beter moeten ze zyn in den Griekſchen zee, inzonderheit in den *De andere van deze zie by letter K.* *Deze alle hebben een Wachter.* *Dewelke haar (dood zynde) verlaat.* *Wat dezelve Wachter doet.* *Waar de Pinnæ groeijen,* *En haar ophouden.* *En worden mede tot ſpys gebruikt.*

*Propontis*, of rivier van *Conſtantinopolis*, daar men ze noch *Pina* noemt, en alwaar zy noch wel 2 voeten lang vallen zullen.

*Hebben ook een ſoort van paerlen in zich.*

Men vind hier in ook zomtyds paerlen, gelyk men van de *Pinnæ* in den Middelandſchen zee ook ſchryft, doch deze zyn klein, rond, paars, of lichtviolet, en verlieſen metter tyd haaren glans: Ik geloof echter, dat ze witter en mooijer vallen in zoodaanige *Pinnæ*, die van buiten niet zwart, maar bruinachtig zyn, en in een harden grond groeijen, en klaarder water hebben, daar de meeſte Amboinſche in water ſtaan, dat modderig is; het moet echter wat klaar zyn, als men na dezelve duiken wil, want zommige meer dan een vadem onder water ſtaan; ook moet men wel oppaſſen, dat men zich aan haare ſcherpe kanten niet bezeere: Van de *Pinnæ* zie *Plinius Lib.* IX. *cap.* 42. en *Cicero Lib.* 2. *de natura Deorum.*

*De 2de ſoort, zie hem verbeeldt by letter* L. *By letter* M. *noch een andere ſoort.*

II. *Pinna lata. Plinius*, *Perna.* Deze word voor het wyfken van den *Pinna* gehouden, en is wat korter dan de voorgaande, maar veel breeder, en dikker van ſchaal, zeer wel naar een Weſtfaalſch hammetje gelykende: Ik heb 'er gehad van 16 duimen hoog, en 1 voet breed, aan den openen zyde een weinig uitgeholt met een bochtje, daar de *byſſus* ſtaat; de ſchaal is mede zwart of aardverwig, in ryen met ſcherpe ſmalle ſchubben bezet, die zy ook in haar ouderdom behoud: Men vind ze ydel, en van de voorige afgezondert, want zy willen een harder grond hebben, en vrijer zee; doch ik heb bevonden, dat 'er altyd geen verſche rivieren omtrent zyn, daar de *Pinnæ* zich ophouden, gelyk andere ſchryvers melden.

*De 3de ſoort, by letter* N.

III. *Pinna alba*, word ook voor 't wyfken gehouden, en is veel kleinder dan de voorgaande, zy is wit of lichtgeel van ſchaal, dun, en half doorſchynend als glas, niet recht driezydig, maar in 't midden bochtig, als of ze t'zaamen gebogen was, van buiten is ze glad, doch een weinig geplooit: De grootſte zyn een hand lang; andere 3 en 4 duimen lang, en in 't midden zoo bochtig, als of ze t'zaamen gevouwen waaren: Zy ſteeken niet in den grond, maar hangen met de baarden aan de ſteenen; deze worden zelden gevonden.

*De* Pinna, *by den Schryver* Holſters, *worden by ons* Hamdoubletten, *om haar koleur en gedaante, genaamt, ook wel* Steekdoubletten, *om dat dezelve meeſtentyds in een weeken grond ſteekende gevonden worden. De* 1ſte *ſoort is verbeeld op den plaat* XLVI. *by letter* I, *van deze* Hamdoubletten, *heb ik 'er een gehad, ruim twee voeten lang: Hier van is een andere ſoort, afgetekent op den zelven plaat, by letter* K, *doch is een veel kleinder ſlag als de voorgaande. De* 2de *ſoort, by letter* L, *waar van nog een andere by letter* M, *verbeeldt is. De* 3de *ſoort, word aangewezen by letter* N.

---

# XXXVII. HOOFTDEEL.

## *Oſtreum*, Oeſters, *Tiram.*

*De Oeſters beſchreven.*

HEt achtſte geſlacht van Schulpen maken de Oeſters, van veelderlei fatzoen, doch alle daar in overeenkomende, dat zy van buiten een ruig geſchilfferden of ſchubachtigen ſchaal hebben, van binnen zyn ze zilververwig of paarlemoerachtig, en deze veranderen niet van plaats: Van Oeſters zullen wy hier niet uitvoerlyk handelen, als genoegzaam bekent zynde, maar alleenlyk eenige ſoorten aantekenen, die men hier in *Amboina* vind.

*Waar van verſcheiden ſoorten zyn.*

*De 1ſte ſoort, is verbeeldt op den plaat* XLVI. *by letter* O.

I. *Oſtreum radicum ſive lignorum.* Neêrduitſch, Stok-oeſters. Maleitſch, *Tiram beſaer* en *Tiram akkar.* Deze zyn de grootſte, langwerpig, een hand lang en minder, van geen vaſt fatzoen, maar bochtig met omgevlochtene kanten, en dezelve zomtyds gekartelt of geplooit; van buiten zyn ze zwartachtig, van binnen zilververwig, met den onderſten en dikſten ſchaal krommen ze haar om de wortelen der boomen, waar aan zy groeijen, weshalven haar fatzoen zich ſchikken moet naar den plaats, daar zy hangen.

De

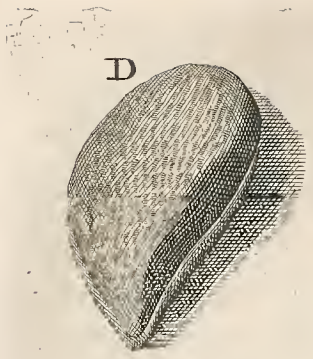
D

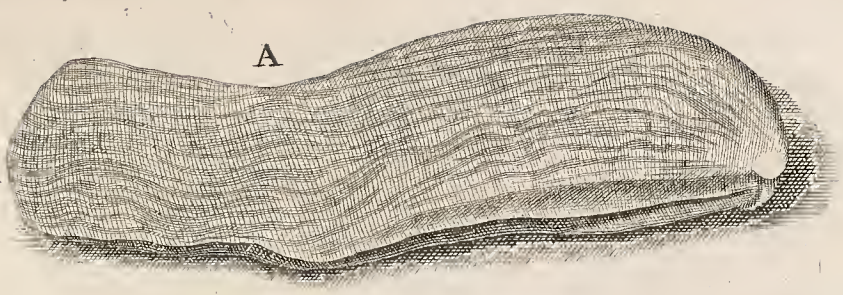
A

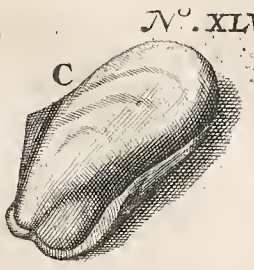
C

L

K

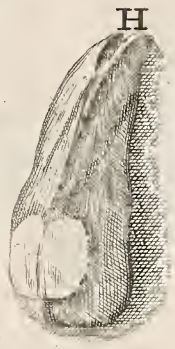
H

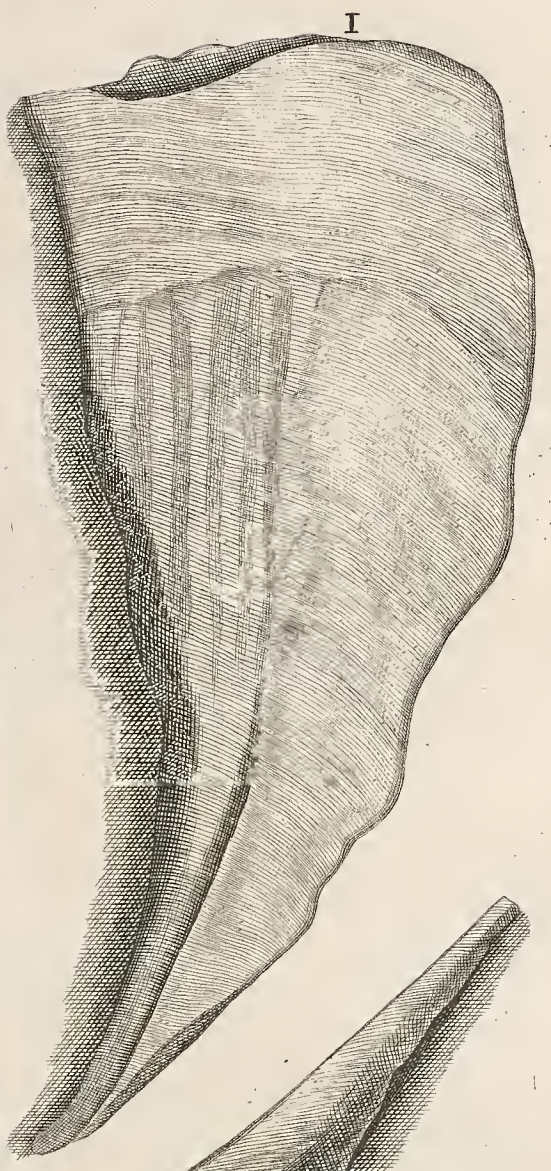
I

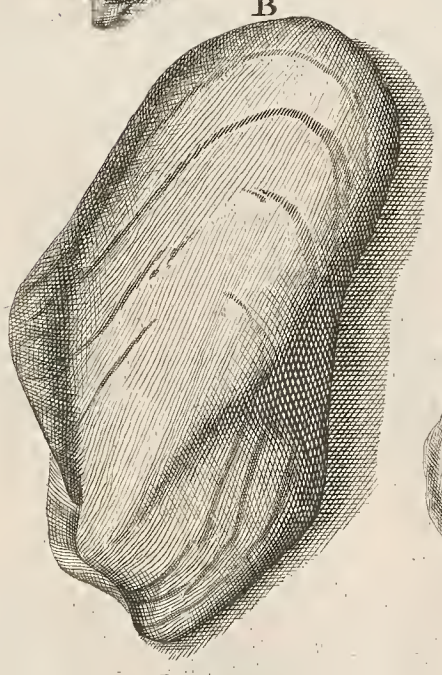
B

N

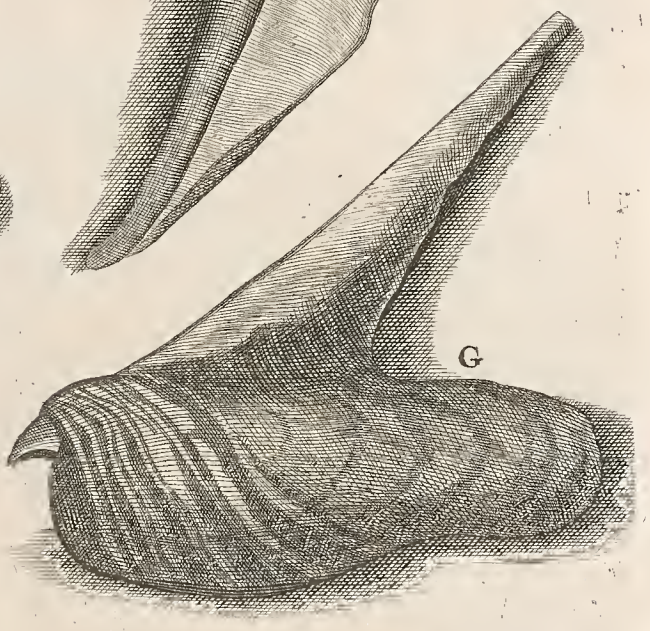
G

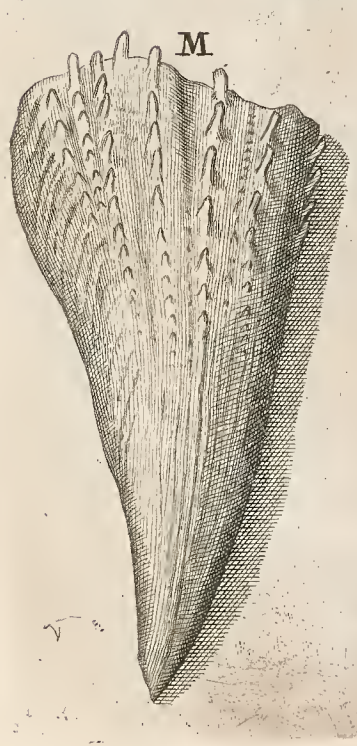
M

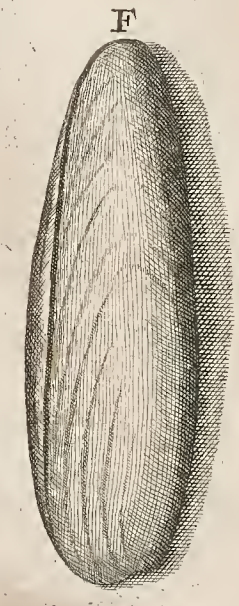
F

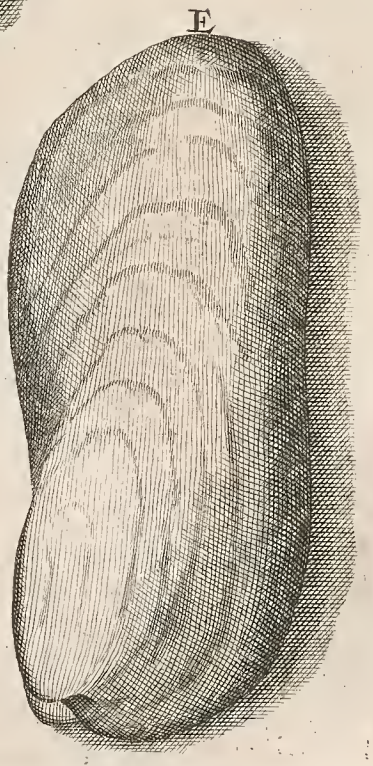
E

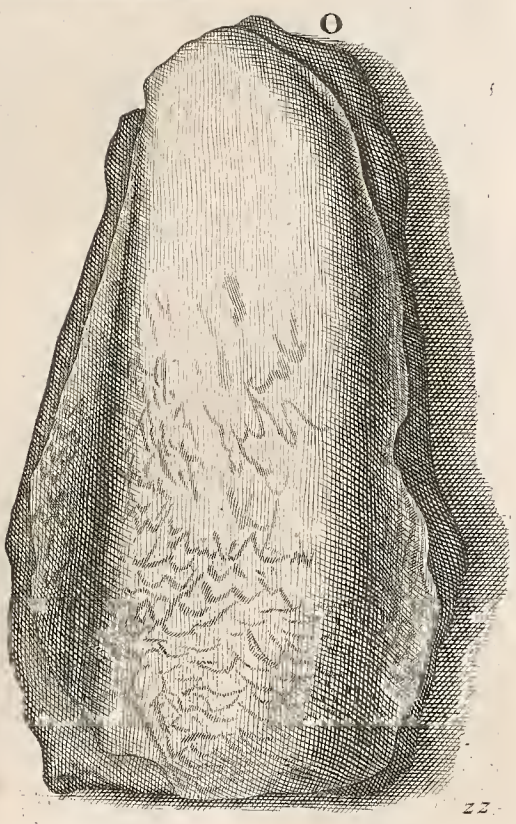
O

De beſte en grootſte vind men op *Manipa*, *Boero*, *Kelang*, *Bonoa*, en op vlakke ſtranden, daar veel *Mangi mangi*-boomen ſtaan, aan wiens wortelen zy hangen, zoo dat men dikwyls een ſtuk van den wortel mede afkappen moet; men mag ze houden voor den *Tridacna* by *Plinius*, en by de hedendaagſche Grieken worden ze *Chæderopada* genaamt na de gelykeniſſe van een ezels voet. Zommige landen en ſtranden brengen deze Oeſters zoo weelderig voort, dat de ſcheepen aldaar ten anker leggende, en 't zelve ophaalende den ankerſtok bezet vinden met ſchoon groote Oeſters, gelyk mede den kiel van 't ſchip, 't welk inzonderheit gebeurt in *Siam*; alwaar aan de kielen ook zekere Moſſelen groeijen, die langwerpig, grauw, of lichtbruin zyn, van fatzoen als de bovengemelde *Muſculus arenarius*; zelden gebeurt het, dat men witte ſteentjes daar in vind, in de grootte van een erwete, en vitſe; zommige zyn geheel wit; zommige met een paerlachtigen weêrſchyn aan den eenen zyde, dewelke men onder de *Chamites* rekenen kan.

*Waar die gevonden worden.*

*Groeijen onder aan de Scheepen, en Ankers &c.*

II. *Oſtreum Cratium*, *Sery*-Oeſters. Deze zyn kleinder, omtrent een vinger lang, met geplooide en gekartelde randen, van buiten grauw en ſchilfferig; zommige ros, zuiver, en met een verheevene rug in den bovenſten ſchaal, met den onderſten omvatten ze de ſtokjes of rietjes van de *Serys*, die omtrent 1 half jaar in zee geſtaan hebben; dit geſchiet met veele korte voetjes, of armtjes, die de randen van de ſtokken omvatten, op den zelven manier, als men aan de wortelen van *Polypodium* ziet: Aan deze rieten waſſen ze met klompen boven malkander, zoo dat men de ſtokken mede affnyden moet, doch de mooiſte zyn, dewelke enkeld groeijen: Men vind ze ook aan de wortelen van allerlei *mangium fruticans*, doch die zyn klein, ſcherp, en zeer gekartelt; waar van men veelderlei ſlach vind op den *Baſſo* van *Baguala*, ter wederzyde van dien *Iſthmus*.

*De 2de ſoort, op den plaat XLVII. by letter A.*

*Waar die gevonden worden.*

III. *Oſtreum Saxatile*, deze zyn klein, van veelderlei hoeken, en fatzoen; zommige als een ſchoteltje, met de eene zyde aan de ſteenen vaſt; zommige zyn rond als Paarlemoerſchulpen, en deze ſtaen overeind: Zy groeijen aan alderhande ſteenen; zelfs die niet grooter dan een noot zyn, ook op ſcherffen, en ſtukken van gebakkene ſteenen, &c. de ſteenen zodaanig bedekkende, dat men ze van boven niet bekennen kan. Zy zyn lekker van ſmaak, maar koſten wat moeite om op te kloppen en ſchoon te maaken: Men vind ze veel aan den Noordzyde van den Amboinſchen Inham.

*De 3de ſoort.*

*Worden tot ſpys gebruikt.*

IV. *Oſtreum placentiforme ſive Ephippium.* Neêrduitſch, Engelſche Zadels en Zadelſchulpen. Maleitſch, *Tiram Lebber*. Amboinſch, *Ea* en *ija*. Boëtonſch, *Calepinda*. In de Xulaaſche Eilanden, *Calvinde*, vallende op *Toccoeve*- en zyn aldaar paerlryk. Deze zyn dun, en plat als pannekoeken, doch een weinig gebogen, in manier als de platte Engelſche Sadels; zommige hebben 6 en 7 duimen in den *Diameter*, recht gefatzoeneert als een Sadel; de ſchaal is een ſchaft dik, ſchilfferig, als of zy alleen van huiden gemaakt was, buiten is ze zwartgrauw, binnen ſchoonpaarlemoer met regenboogs verwe, inzonderheit de ronde plek, daar de *Tendo* ſtaat, daar men ook zomtyds eenige korrels als paerlen aan den ſchaal vaſt ziet: Het vleeſch is weinig, en ſchier enkel lappen, doch goed van ſmaak. Deze vind men op *Bonoa* in ſtille bochten, daar een harde koraal-grond is, op malkander leggen, en daar eenige aders van zoet water zyn. Een ander dunner ſlach vind men in den Amboinſchen Inham, die beter naar pannekoeken gelyken, en wiens ſchilfferen zich ligter van malkander laaten trekken, kleinder in den omloop dan de voorige, buiten is ze uit den grauwen ros, binnen paerlachtig, doch met veel rood gemengt, als rood koper, derhalven zoo mooi niet als de voorige. In den ſtraat van *Bouton*, en rondom *Pangeſane* vind men de groote ook, daar ze mede *Calepinda* hiet, en wiens paarlemoer tot het inleggen van houtwerk aan de ſtevens van haare vaartuigen gebruikt word: Deze ſoorte word op den Ooſt-kuſt van *Celebes* mede *Calepinda* genaamt; waar van men aldaar een kleine ſoorte heeft, die wat plat, en dun is, gelyk men ook op *Baguala* vind: Deze ſchaalen hangen die van *Tambocco* aan malkander gereegen aan de voorſtevens van hunne

*De 4de ſoort, is verbeeldt op dezelve plaat, by letter B. Waar paerlen in groeijen.*

*Van deze een 2de ſoort.*

*Ook een 3de ſoort.*

vaartuigen, als zy op een togt zyn geweeſt, en goed geluk hebben gehad om koppen te haalen; deſgelyks haare voorvechters hangen ze rondom haare huiſen, om, als de wind waeit, door haar geklatter de menſchen te waarſchuuwen, dat aldaar een ſtout man woont, die zich niet veel onder den neus laat peuteren; zoo dat deze Schulpen als Baſuinen van de *Fama* zyn.

*Geeven geluit van haar.*

Alle deze ſoorten brengen paarlen voort, doch in de Amboinſche vind men ze weinig, en die zyn klein, hoekig en geelachtig; mooijer heeft men ze in de Xulaaſche Eilanden, en op het Papoeſche Eiland *Meſſoal*, alwaar zoo mooije paarlen vallen, die de oprechte Ceilonſche vry wat gelyken: Deze Oeſters vind men 3 en 4 vademen diep onder water; zommige plat, zommige als leijen ſchuins tegen malkander geſchikt, daar men ze met harpoenen ſteekt en opligt. Op *Balij* hiet men ze *Giwan*, met wiens mooi uitgeſneedene ſtukken de zadels en toomen worden ingelegt.

*En waar die gevonden worden.*

Boven onder den *Chama ſquammata* heb ik aangetekent het verhaal van de Inwonders van *Keij*, dat omtrent haare Eilanden op een klip in zee eenige vademen onder water een groote Schulp te zien zy, dewelke een groot licht van zich geeft, maar, als men daar na duikt, verdwynt, of miſſchien haar t' zaamen trekt: Indien het geen *Bia garu* is, zoo zal het buiten twyffel een groote Zadelſchulp zyn, waar van ik dikwyls zelfs gezien heb den gapenden ſchaal onder water leggen, en een ſchoone paerlachtige weerſchyn van zich geeven.

*Opmerking van den Schryver.*

V. *Oſtreum plicatum majus* is een dikſchaalige Oeſter, uit verheve plooijen gemaakt, welkers ruggen bezet zyn met lange ſchubben, als nagels t' zaamen gerolt, ganſch ruig en morsachtig, wiens ſlym aan den buitenſten ſchaal hangende een jeuken veroorſaakt, op den huid zyn ze gelyk die van andere Koraalſteenen; het binnenſte is wit, en omtrent de kanten zwart; Men vind ze op *Manipa*, doch weinig, niet aan de wortelen der hoomen, maar onder de ſteenen. Een ſlach hier van valt op *Hoeconalo* in den Amboinſchen Inham eenige vademen onder water, en tuſſchen de ſteenen; zy is mede geplooit, dog zonder nagels of hoornen, maar met kleine gaatjes: Deze is zoo ruig en onaanzienlyk, dat men ze voor een klip aanziet, doch van binnen ſchoonwit als alabaſt.

*De 5de ſoort, verbeeldt by letter C.*

VI. *Oſtreum Plicatum minus* is qualyk een hand breed en groot, uit weinige, doch groote plooijen gemaakt, zonder uitſteekende nagels of hoornen, maar met kleine gaatjes en ruitjes uitgegraaven, grauw en zuiver: Deze geplooide Oeſters worden zelden gevonden, en maaken eenen grooten Rariteit.

*De 6de ſoort, by letter D.*

VII. *Oſtreum Echinatum*, Maleitſch, *Biatsjoeppo*. Deze heeft twee holle ſchaalen, donkerbruin, en overal met ſteekels of takken bezet, gelyk een *Echinus marinus* of zeeappel, van ongelyke lengte; waar van zommige breed, zommige rond zyn; zy zyn moeilyk om aan te vatten, behalven achter by 't hoofd, daar de ſteekels op 't kortſte zyn. Een ander ſlach is kort, en diep als een kommetje of theekopje, waar op de andere helft als een vlak dekzel legt, met korte en ydele ſteekels bezet, alle aan de kanten een weinig gekartel, en zommige zyn van buiten zoo rood als koraal: Daar zyn 'er noch andere van ſlechter fatzoen, met korte breedachtige ſchubben, met een klein dekzel boven op, witgrauw, kalkachtig, en daarom niet mooi. Alle *Tsjoeppi* hebben achter een breed gat als een koraalſteenig aanwas, waar mede zy vaſt tegens de klippen zitten: De mooiſte zyn de Kaſtanje-bruine, niet zeer hol, vol ſteekels, en zonder zeegruis; waar van men zomtyds twee en drie met de billen aan malkander gegroeit vind: Zy zitten aan harde roſſe keiſteenen, op den ſtrand van *Hative*, en veele hebben ook een Krabbetje tot een wachter: Het vleeſch word weinig of niet gegeeten, dewyl het een kleine duizeling of benautheid aanbrengt.

*Van deze zyn verſcheide ſoorten.*

*Welke de beſte zyn.*

*En waar zy haar onthouden*

*De 7de ſoort, by letter E.*

VIII. *Oſtreum echinatum maximum & monſtroſum*, dit ſchynt de Koning van alle *Tsjoeppi* te zyn; waar van ik maar een gezien heb, dewelke met een net opgetrokken wierd voor *Porto* in de Uliaſſers: zy was ongemeen groot, en van een wanſchikkelyke gedaante, te weten de Schulp zelf een hand lang, overal bezet met lange ſteekels; zommige een vinger lang, zommige korter, zommige plat, en ſcherp als vlymen,

*De 8ſte ſoort.*

I

L

A

G

C

F

M

N°. 1

E

B

H

K

D

men, zommige rond als doornen, wit en grauw, alle na voren gekeert, zoo dat men ze nergens konde aanvatten, als alleen, en dat noch naulyks, achter by 't hoofd: De geheele Schulp klonk als fyn porſellein, en geen Inlander had diergelyke meer gezien: Zy is in 't jaar 1682. aan den groot Hertog van *Toſcano* gezonden.

IX. Rechte Paarlemoerſchulpen, deze hebben wy op deze Eilanden niet, maar wel een ſoorte, die zeer daar na gelykt, hoewel zy geen paerlen geeft; wy noemen ze Tafelbordjes, en zilvere Pierings. Maleitſch, *Telinga andjin*. Amboinſch, *Aſſo teli-nay*, dat is, Hondsooren: Zy is meeſt rond als een klein tafelbordje, achter aan de eene zyde met een oor gelyk de *Pectines*, doch ſtomper en breeder, buiten met veele lange ſchubben bezet, omtrent de randen de langſte, buigzaam, en in den zon gedroogt, bryzelig als nat gemaakt en weder ingedroogt parkement: Deze ſchubben of nagels afgeſchuurt zynde, word de ſchaal wat effen, en is met witte plekken geſpikkelt gelyk een ſlangevel: Binnen zyn de kanten zwart, 't overige is wit en zilverwig, het vleeſch als aan andere Oeſters, doch witter en harder. Men heeft noch een ander ſlag, uit den grauwen ros; dun van ſchaal, in den zon leggende ſcheurt ze ligt, en is van geen belang. *De 9de ſoort, afgebeeldt by letter I.* *Van deze een 2de ſoort, by letter G. verbeeldt.*

In de Molukkos hebben de Alphooreezen op 't land *Hallemahera* aan haare zwaarden zekere ſchildekens van Schulpen gemaakt, dik en rond geſlepen, dewelke hun de handen bedekken: Deze ſchildekens noemen zy *Ngnotsjo*, die zy zoo 't ſchynt van verſcheide Schulpen maaken; de gemeenſte zyn gemaakt van een ſlach groote breede Schulpen, gelyk wy in deze IXde ſoorte ſtellen, zynde ruim een ſpan breed, en wat minder lang, ſchaars een vinger dik, van driederlei korſten gemaakt, waar van de buitenſte grof en ruig is; de middelſte is als aan den *Bia garu*, doch meer blinkende; en de binnenſte is recht paarlemoer: Binnen ziet men een groot plek vol rimpelen, daar de wervel geſtaan heeft, en daar in groeijende paerlen, doch niet in alle: eerſt is zy aan den Schulp vaſt met een ſmal halsje, 't welk van het Dier zoo lang gelekt word, tot dat ze los raakt, en daar van word de paerl peerformig: Of zy rondom het Land *Hallemahera* en *Gelolo* in zee vallen, is my noch onbekent, want alle, die de Alphooreezen hebben; zyn langen tyd in den aarde vergraaven geweeſt, en, zoo men zegt, in *Ternate* gebragt in 't jaar 1661. door een groote Chineeſche *Wanckan*, die dezelve op *Soloc* (een landſchap op *Borneos* Noordzyde) ingeladen hadde, en in China wilde voeren, om kantoortjes en ſchrynwerk daar mede in te leggen; doch dewyl het volk van het voorſchreeven jonk voor Spyonnen van *Coxinga* wierd aangezien, is het door de onze aangehaalt, en prys verklaart, wanneer deze Schulpen op *Ternate* in grooten meenigte hier en daar verſmeten wierden, en miſſchien door de Alphooreezen opgezocht en bewaart zyn, dervende voor 't ſtuk wel een Ryxdaalder eiſchen; zy noemen ze daar in 't gemeen *Mutiara*, dat is, Paarlemoer, en zeggen, dat ze een tyd lang moeten vergraaven worden, om dat de verſche in 't werken te bryzelig vallen: De Koning van 't voornoemde land *Solok* heeft in zyn land een zekeren vlakken ſtrand, daar de voorſchrevene Paarlemoerſchulpen vallen; alwaar, zoo ik verſta, niet alleen alle Schulpen, maar ook de viſſchen, die zich daar omtrent ophouden, paerlen by zig hebben: Deze ſtrand word met ſtrenge wachten bewaart, zoo dat niemant daar viſſchen mag, ja niet eens aan Land vaaren; maar de Koning, als 't hem belieft, laat de Schulpen opviſſchen, die hy dan aan de vreemde Handelaars verkoopt. *Hoe de paerlen daar in groeijen.* *Deze Schulpen worden tot verſcheide zieraaden gebruikt,* *En verboden die te vangen.*

Diergelyke Schulpen vallen in den Golf van Perſien, inzonderheit aan den zyde van Arabien omtrent de Eilanden van *Bahareijn*, daar eertyds de vermaardſte paarlebank was, en zy worden tegen over den *Congo* aan den Perſiſchen ſtrand te koop gebragt, dienende meeſt om rauwe Oeſters daar in te branden, want men kan ze lang gebruiken, eer de buitenſte rauwe ſchorze af brand, en dan zyn ze noch goed paarlemoer. Uit Weſt-Indien worden na Holland ook dusdanige gebragt, waar van men de grootſte inſgelyks gebruikt om Oeſters in te braaden: De fyndere worden in ſtukjes gezaagt om ſchryn en buſſenmakerswerk daar mede te maaken: In de twee buitenſte ſchortzen vind *Worden in Perſien mede gevonden,* *Als mede in Weſt-Indien.*

vind men dikmaals diepe gaaten en kuiltjes, in welke zekere wormen ſchier een pink dik zich ophouden, dewelke men in de overgebragte noch dood vind, welke kuilen de *Ternataanſche* ook hebben: Als deze Schulpen paerlen in haar hebben, zoo worden ze gevonden omtrent zoodanige ſtranden en kuſten, die ganſch bar en droog zyn, zonder eenig verſch water, en daar de grond ziltiger is dan de zee zelfs: Daarom vind men geen Paerlen in de Amboinſche Tafelborden, waar van ik 'er gehad heb, die mede een ſpan breed waaren, doch ſchaars een halve vinger dik, van binnen veel bleeker van paarlemoer dan de voorgaande. Deze vallen veel in den Amboinſchen Inham, doch niet boven 4 duimen breed, dun van ſchaal, en zeer geſchubt: Grooter vind men ze in den *Talaga* of binnenwater op den hals van klein *Keram*, tuſſchen *Laala* en *Tanunu* gelegen, daar zoete ſpruitjes inloopen, als mede in de Xulaaſche Eilanden, doch alle ſonder paerlen.

*Zy groeijen in het alderzoutſte water op verſcheiden plaatzen.*

*De 10de ſoort, afgebeeldt by letter* H.

X. *Oſtreum diviſum.* Neêrduitſch, Meshamers. Maleitſch, *Bia kris.* Dit is ook een zeldzaame gedaante van Oeſters, van figuur als een halfkruis of de Letter T, doch de twee bovenſte hoornen zyn ſmal, dik, en van ongelyke lengte; het lange been gaat niet altyd recht uit, maar dikwyls na eene zyde gekromt, en daarenboven op en neêr gaande als de zeebaaren. Zy is zwart, ſchilfferig, en geſchubt: De Maleijer vergelyken ze by een *Kris*; de onze by een Meshamer: Het vleeſch is als aan andere Oeſters, en goed om te eeten; wegens haare zeldzame gedaante worden ze onder de Rariteiten gerekent. Men vind ze omtrent *Aſſahoedi*, en *Hennetello* op klein *Keram*, als mede in den Amboinſchen Inham aan den zyde van *Leytimor*.

*Waar die gevonden worden.*

*De 11de ſoort, by letter* I.

XI. Ιστιγνόμον. Neêrduitſch, Winkelhaak. Dit is een Moſſelformige Oeſter, langwerpig plat als een tong, met een hoorn aan den eenen zyde in gedaante van een winkelhaak, of ook een lemmet van een *Kris*; achter is ze dik, en voor dun, en ſchilfferig: Men vind ze noch ook van een andere gedaante, en ganſch irregulier, niet recht zwart, maar bruinachtig.

*De 12de ſoort, by letter* K.

XII. *Oſtreum tortuoſum*, dit is een zeldzaame Oeſter, uit 't Papoeſche Eiland *Meſſoal* komende, langwerpig en als gedraait met een uitſteekend hoekje by 't eene eind, van buiten grauw, geſtreept en zuiver, haar ſcheeve gedaante kan met niet vergeleken worden, dewyl zy in deze Eilanden onbekent is; behalven dat men eenige weinige vind op *Kerams* Noord-Kuſt by *Hote:* De ſchaal heeft eigentlyk 3 zyden, waar van de ribben ook zoodaanig loopen, gelyk de zyden gedraait zyn.

*De 13de ſoort, by letter* L.

XIII. *Oſtreum electrinum:* Bernſteen-Oeſtors, is een klein Oeſtertje, ſchaars een lid van een vinger lang, waar van alleenlyk 't bovenſte deel te voorſchyn komt, blyvende de andere helft onder water aan de klippen hangen: De bovenſte helft is hol als een Nootedop, doch ſcheef, dun, van verwe is ze binnen geel, buiten ook geel en paerlachtig, en half doorſchynende als donker bernſteen, in den zon een ſchoone weêrſchyn geevende. Zy zyn tot noch toe nergens gevonden, dan omtrent den Noord-Ooſthoek van *Boero* by het bochtje *Waylila*, en den berg *Karamat*, doch de plaats, daar zy groeijen, is voor menſchen oogen verborgen, en alleenlyk de bovenſte kant word op ſtrand geſmeten: De Mooren van *Boero* maaken gaatjes daar in, en rygen die aan een ſnoer, zoodaanig; dat twee en twee tegens malkander ſtaan als Katte-ooren, die zy dan aan haare Tulp-banden draagen, hebbende vermaak in 't ſchitteren, dat ze in de oogen maaken met haaren goutgeelen glans. Op *Xula taljabo* vind men ze ook, van welken plaats ik ze geheel gehad heb, zynde het onderſte een dun dekzeltje, waar mede zy tegens de klippen zitten, doch zoo bros, dat men het zonder breeken qualyk handelen kan. Zy zyn ook gevonden op *Amboina*, by den River *Waynitoe* op ſtrand geſmeten, in 't Jaar 1686. in Januarius.

*Van deze vind men geen dubbelde.*

*En worden van de Mooren tot zieraad gebruikt.*

*De 14de ſoort afgebeeldt by letter* M.

XIV. *Mitella*, Mytertjes, is een ſlach van *Balanus*, gefatzoeneert als een platte Myter: van 4 of 5 beentjes gemaakt, dewelke naar klauwen van een vogel gelyken, gekartelt en overdwars geribt, vuilgeel en groenachtig: Deze beentjes ſtaan alle met de ſpitzen opwaarts, en ſluiten den Myter, doch boven konnen ze haar openen, daar het

N°. 8

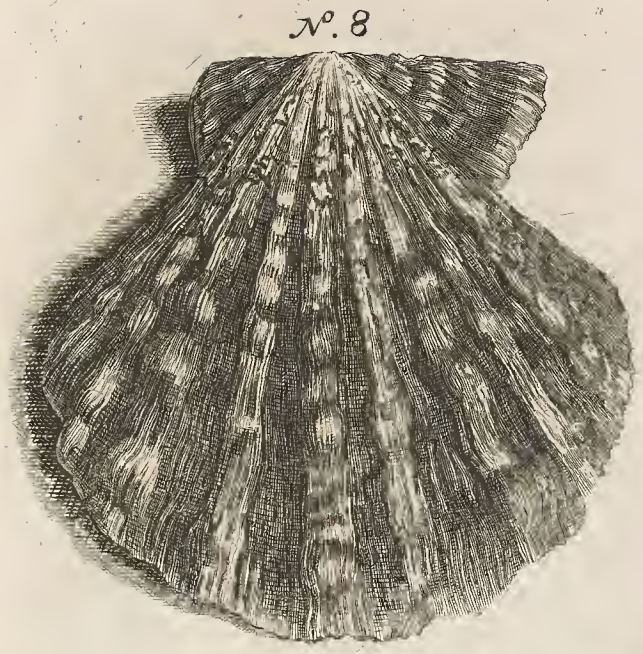

N°. 7

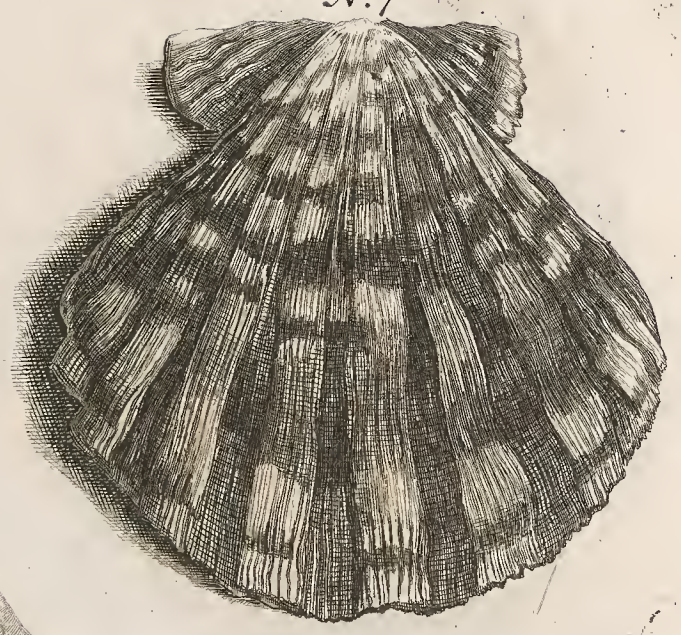

N°. 5

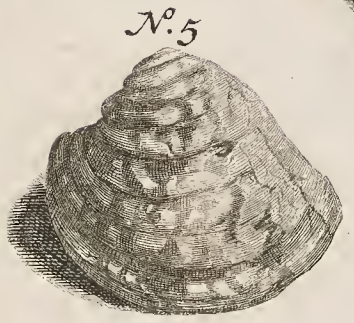

N°. 2

N°. 1

N°. 10

N°. 6

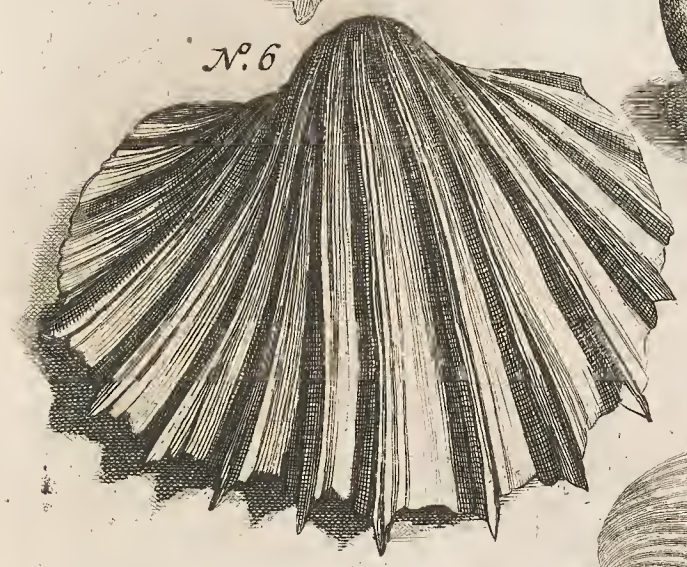

N°. 3

N°. 11

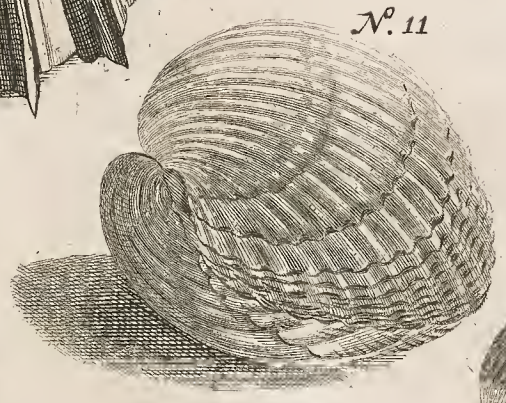

N°. 4

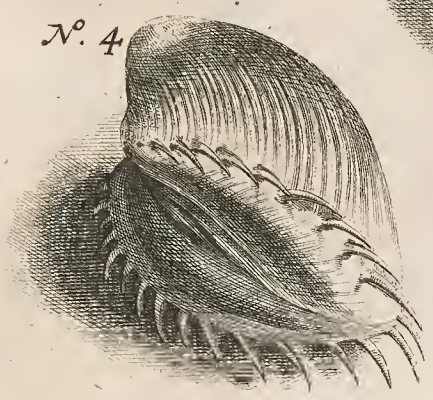

N°. 9

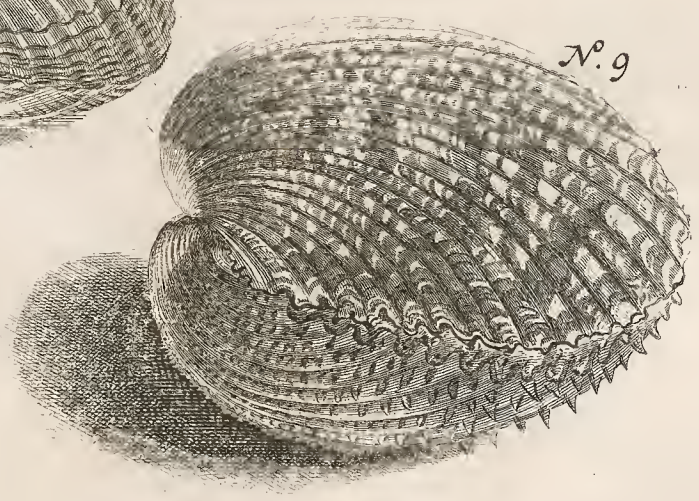

het Beeſt dan iets uitſteekt, en het voedzel van den ſchaal aflikt, zynde het ſlym, dat het zeewater daar aan zet: Aan 't onderſte of breedſte deel van den Myter ziet men noch andere kleine beentjes als tandjes, die allenkskens andere Myters voortbrengen; waar door men 4 en 5 aan een klomp ziet zitten: Ieder heeft een korten hals, van een ſchubachtig vel gemaakt, waar mede zy aan de klippen zitten. Men vind ze aan groote en ſteile Zeeklippen, daar 't hoogſte water even tegen aanſpat, maar noit onder water, veel op *Nuſatello* en aan den klip van *Laricque* 't Zuikerboodje genaamt: De inlanders zoeken die om *Papeda* ſauzen daar van te maaken, alleen om den ſmaak, want weinig vleeſch is in deſelve; men kan ze qualyk langen tyd aan malkander houden, want na eenen langen regentyd vallen ze los van malkander.

*Waar die gevonden worden.*

XV. Langhalſen, is ook een Oeſter gewas, in den gedaante van een ſpitſe hooge Myter, gemaakt van 6 witte beentjes; waar van de twee ſmalſte den rand aan den hals maaken, overeenkomende met den *Clavicula* van de dieren; de twee breedſte zyn de wangen of zyden; aan den buik nog twee ſmaller hebbende: Achter hebben ze eenen langen hals; van een taai vel gemaakt, dewelke aan de drooge inkrimt, en waar mede zy aan de vaartuigen vaſt hangen, doch zy booren niet in der zelver hout; by den ſpits opent zich die Moſſel een weinig: Aan den zyde van den buik (want op den rugge zyn ze geſlooten) komen zoodanige kromme en bruine pluimtjes uit, gelyk een haane ſtaart, of gelyk van den *Balanus* gezegt is; deze pluimtjes dienen het Dier om zyn voedzel te zuigen van den ſlym, die buiten aan den ſchaal hangt. Zy groeijen aan de vaartuigen, niet onder, noch boven 't water, maar daar 't zelve even raakt, en met water bedekt zynde opent ze zich; maar die van 't water niet geraakt worden, droogen op en ſterven. Diergelyke Oeſters of Moſſelen zyn ook die, uit dewelke men gelooft heeft, dat de Kranten of Schotſche Rotganſen hunnen oorſprong hebben, waar van *Iſaac Lydius* in zyn vrolyke uure des doods ſchryft op 't 88ſte blad by den Heer *Colvius* gezien te hebben, en ſchryft daar van aldus: *Die de meergemelde Heer* Colvius *heeft, zyn als kleine Moſſelen, ende zy hangen aan wier, 't welk vaſt is aan een ſtuk hout, daar uit men gemeent heeft, dat vogels groeiden, overmits men binnen in die Moſſel-ſchulpen (die van een witte koleur zyn, daerom van andere Oeſters genaemt worden) vind een ſubſtantie, dewelke de veéren van een ſtaert, of vleugel van een vogeltje zeer gelyk zyn, die met een dun vliesken aen de randen van den Oeſter of Moſſel vaſt zyn, gelyk ik een van dezelve open doende heb gemerkt; ende aen den zyde, daar de Moſſel aan 't wier vaſt is, word ook een ander ſubſtantie gezien, die 't lichaem van een ſchepzel ſchynt te zyn; doch de rechte gedaante van een vogeltje, noch bek, noch hooft is 'er niet te vinden:* Het is echter uit de ſchipvaarten der Hollanders genoegzaam ontdekt, dat de Rotganſen in de Noorder quartieren, Groenland en *Nova Zembla*, gevonden zyn op haare eijers zitten te broeden, van welke plaatzen zy 's jaarlyks in de Zuiderlanden komen overvliegen.

*De 15de ſoort.*

*Waar die groeijen.*

*Worden voor 't beginzel van Rotganſen gehouden. Door J. Lydius uit den Heer Colvius bewezen.*

*Doch met redenen wederlegt.*

XVI. *Oſtreum Pelagium*, is een ſoort van geplooide Oeſters, dik van ſchaal, doch zonder ſchubben, groeijende aan de Zeeklippen redelyk diep onder water, met een breed gat daar aan vaſt gehecht, en daarom moeilyk 'er af te krygen. Men acht ze beter van ſmaak dan de groote Stok-oeſters, die men aan de wortelen der boomen vind.

*De 16de ſoort.*

Oſtreum, Oeſters, *en andere ſoorten daer onder behoorende: Van deze heeft ons de Schryver eenige verbeeldt; waer onder veele heel zeldzaem zyn; die wy vervolgens aenwyzen. De eerſte is afgetekent op den plaet* XLVI. *by letter* O, *en word de* Stok-Oeſter, *genaemt. De 2de ſoort, op den plaet* XLVII. *by letter* A, *is by ons bekent met den naam van 't* Lauwrierblad, *om zyn gedaente. Van den 3den ſoort, ontbreekt d'afbeelding. Doch de 4de is aengewezen by letter* B, *die by ons* Poolſche Sadels, *ook wel* Engelſche zadels *genaemt worden: Van deze vind men veele ſoorten; doch de grootſte, die my voorgekomen is, beruſt onder den Hr. Doctr.* d'Aquet. *De 5de ſoort, afgetekent by letter* C, *word by ons de* getakte Haanekam *genaemt; doch deze is heel zeldzaam. De 6de ſoort, by letter* D, *is de* Haanekam; *waar van ook dubbelde zyn. De 7de ſoort, verbeeld by letter* E, *word by ons de* Lazarus-klap *genaamt; om dat zy in haar ſlot met kromme haaken dicht in een ſluiten, en niet van een vallen, ſchoon men met dezelve als met een Lazarus-klap klapt: Van deze zyn veele ſoor-*

*ſoorten, die malkauder in gedaante en koleur ongelyk zyn; als daar zyn* gepende, genagelde, geſchubde, witte, grauwe, bonte, bruyne *met* witte nagelen, *ſchoon* oranje, *ook* citroengeele; *doch onder deze alle munt uit, die verbeeldt ſtaat op den plaat* XLVIII. *met* N. 1. *aangeweſen, dewelke ſchoon bloedroot, en alleen maar bekent is, Die met* N. 2. *op den zelven plaat afgetekent ſtaat, is grauwachtig wit, met roode vlakken gevlamt, waar van de Hr. Doctor.* d'Aquet *de grootſte en ſchoonſte bezit, die ons bekent is. Dit zyn uitmuntende ſtukken, en die ſelden voorkomen, waarom ik die alhier nevens heb gevoegt: De Hr.* Griffet *tot Rotterdam, heeft een uitmuntend ſtuk, namentlyk een Keiſteen, waar op verſcheide diergelyke zyn gegroeit: Zulk eene is ook te zien in 't Kabinet der Heeren* Feitemaas *tot Amſterdam: Tot deze behoort ook de ſoort, aangewezen op den ſelven plaat by* N. 3. *een uitmuntend ſtuk, de* Rotsdublet *genaamt; waar van de H. Secret.* Blaauw *bezitter is, buiten welke heel weinige zyn bekent. Nu keeren wy ons weder tot den Schryver, die ons een 8ſte noemt, doch geen afbeelding geeft. De 9de ſoort, is verbeeldt op den plaat* XLVII. *by letter* F, *en is by ons bekent met den naam van* Paarlemoer-ſchulp: *een van deze heb ik in 't Kabinet van de Hr. Dr.* d'Aquet *gezien, omtrent een hout voet groot over 't kruis, een heel ongemeen ſtuk; waar van een 2de ſoort, word aangewezen by letter* G. *De 10de ſoort, by letter* H. *verbeeldt, word een* Poolſche Hamer, *ook wel om zyn gedaante, een* Indiaanſche Kris, *doch voortyds een* Kruis-Doublet, *genaamt; zy waaren eertyds hoog gewaardeert: Ik ben berigt, dat ſeker Heer eertyds hondert dukatons voor een betaalde, om die als een wonder (dewyl deſelve een recht kruis verbeelde, en waar aan eenige ſchyn van lichaam zich vertoonde) aan de toen zynde Paus te vereeren; doch haar ſeldſaamheit is nu vervallen, door dien men nu weet, dat het een geſlacht is. De 11de ſoort; is verbeeldt by letter* I, *van den Schryver* Winkelhaak, *doch by ons* Venusſchagt-Doublet, *genoemt; zy zyn ook heel zeldſaam. De 12de ſoort, by letter* K, *de* gedraaide Oeſters, *word by ons de* kromme Noachs-Ark, *geheeten. De 13de ſoort, by letter* L; *en de 14de by letter* M, *door den Schryver, de* Myter *genaamt om zyn gedaante. Van de 15de en 16de ſoorten ontbreeken de afbeeldingen: waarom wy den plaats vullen met een heel ongemeene ſchulp, aangewezen by* N. 1. *Dus verre den Schryver nagevolgt zynde, hebben wy nodig geacht noch eenige, doch heel ongemeene ſoorten, die wel op andere plaatſen te vooren behoorden ingevoegt te zyn, hier te laaten volgen; door dien wy die eerſt na 't afdrukken van de voorgaande hebben bekoomen. In 't* XXVIII. *Hooftdeel op den* XLII. *plaat by letter* F. *is een ſoort van* Venus-ſchulp, *verbeeldt; zie den plaat* XLVIII. *by* N. 4. *een andere: Deſe is de rechte* Venus-ſchulp *met* Haair. *En by* N. 5. *de gerimgelde* oude Wyfs-ſchulpe, *deze is heel ongemeen. En by* N. 6. *de* geribde Venus-Doublet, *een ſtuk heel zeldſaam, om dat die ſelden gepaart, en altoos beſchadigt voorkomen. Onder de* Bontemantels, *in 't* XXXI. *Hooftdeel beſchreven, behooren ook de* Koraal-Doubletten, *verbeeldt op den voornoemden plaat by* N. 7. *alwaar deſelve op zyn eene zyde is afgetekent, geribt, en gevoorent; doch zyn andere zyde word vertoont by* N. 8. *alwaar by op zyn ribben eenige knobbels heeft, gelykende naar koraalen; ſoodanig zyn zy meeſt: Doch de Hr. Secret.* Blaauw *bezit eenen heel ongemeen grooten en ſonder knobbels, diergelyke my noch nooit is voorgekomen; Zy is bruinrood met grauwachtig wit gemengelt: Doch Juffer* Oortmans *bezit eenen, die heel ſchoon Citroengeel is, met witte vlammen; die ook de eenigſte onder de Liefhebbers bekent is. Onder de* Nagel-ſchulpen, *in't* XXVIII. *Hooftdeel beſchreven, behoort ook die verbeeldt is op den ſelven plaat by* N. 9. *dewelke uitmuntend en heel ſeldſaam is: Waar by noch voegen een andere, die ons nooit gepaart, als deſe, is voorgekomen, aangeweſen by* N. 10. *en die de* dubbelde Zotskap-Schulp, *word genaamt. Doch* N. 11. *is d'afbeelding van een Schulp, die voor geene behoeft te wyken; een ſtuk volmaakt ſchoon, zoo van gedaante, koleur, als ſcherpe tekening, beruſtende in 't uitmuntende kabinet der Heeren gebroeders de* Feitemaas; *waar mede de beſchryvingen d'afbeeldingen der Schulpen worden geeindigt.*

## AANHANGZEL.

*Alzoo ons na 't afdrukken der beſchryving van de* Hoornen, *eenige zyn ter hand gekomen, die om haar zeldzaamheid niet te bekomen, ja nauwlyks te zien zyn, zoo heb ik nodig geacht dezelve hier achter aan te voegen, en op den zelven plaat* XLIX. *noch eenige te verbeelden, die de Schryver heeft voorby gegaan, veel ligt, om dat die zyn Ed. niet zyn voorgekomen, of ontrent dat geweſt niet vallen: Zy behooren voor 't meeſte gedeelte onder dien ſoort, welken de Schryver in't* XIX. *Hooftdeel,* Buccinum, *noemt; waar in*

*een*

I

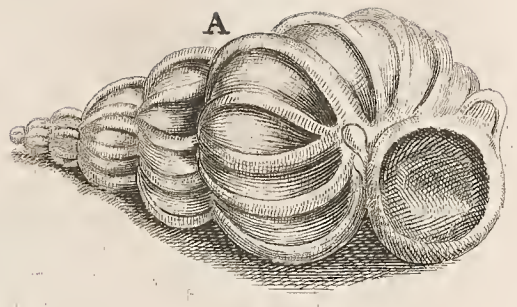
A

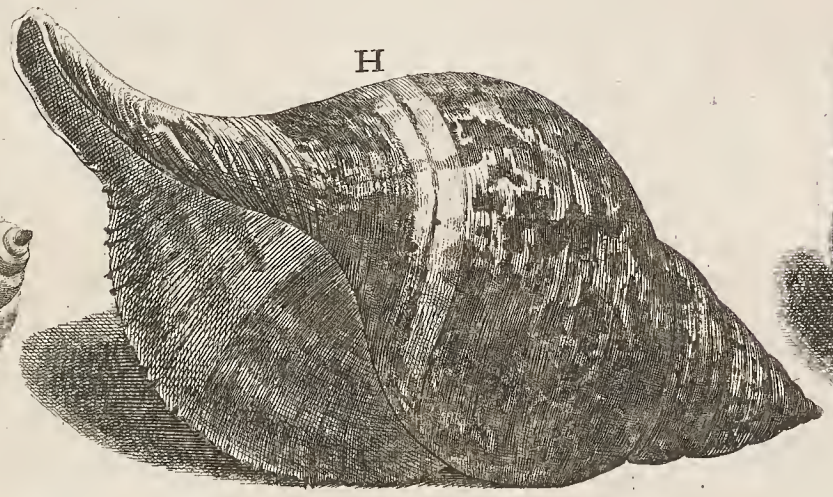
H

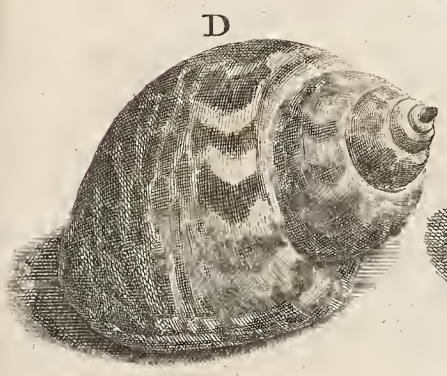
D

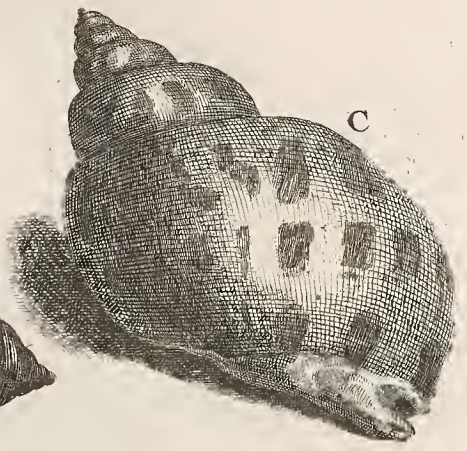
C

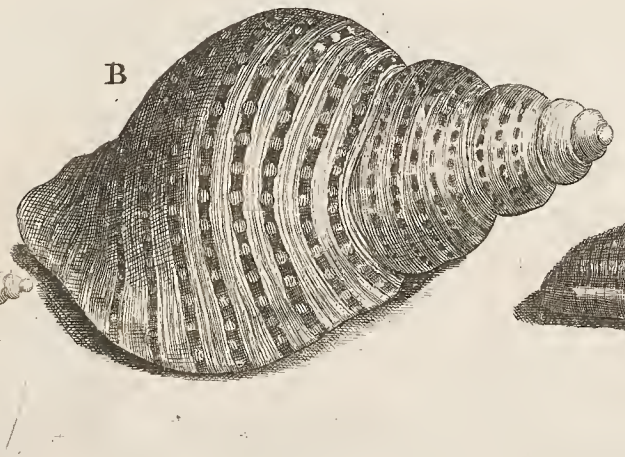
B

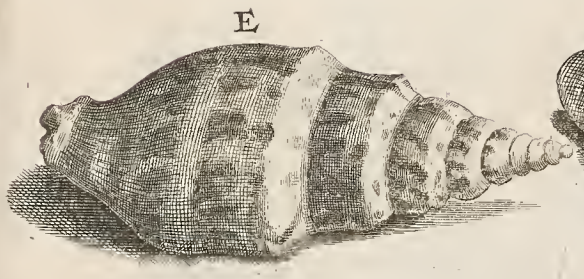
E

F

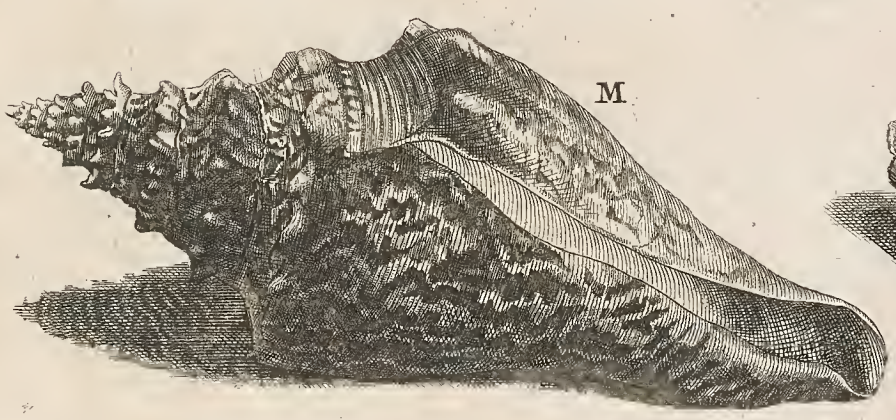
M

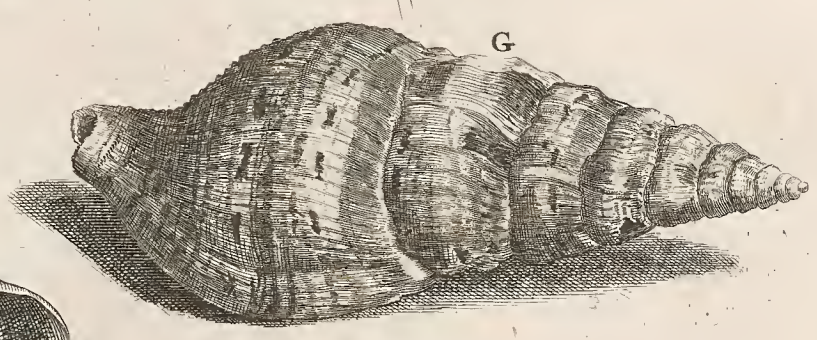
G

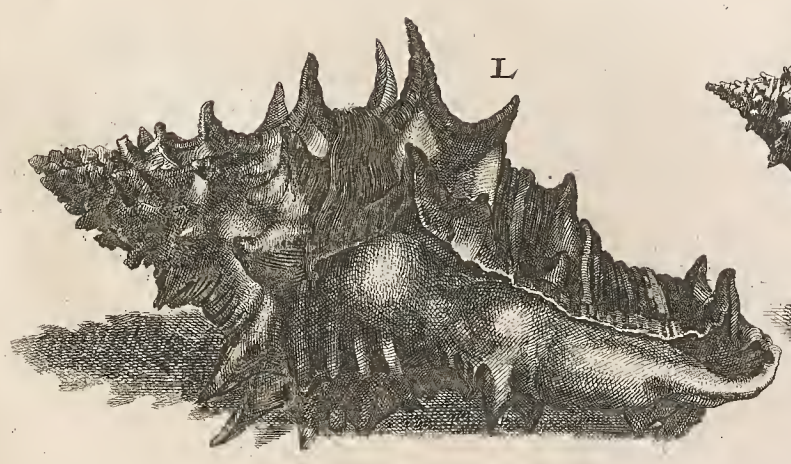
L

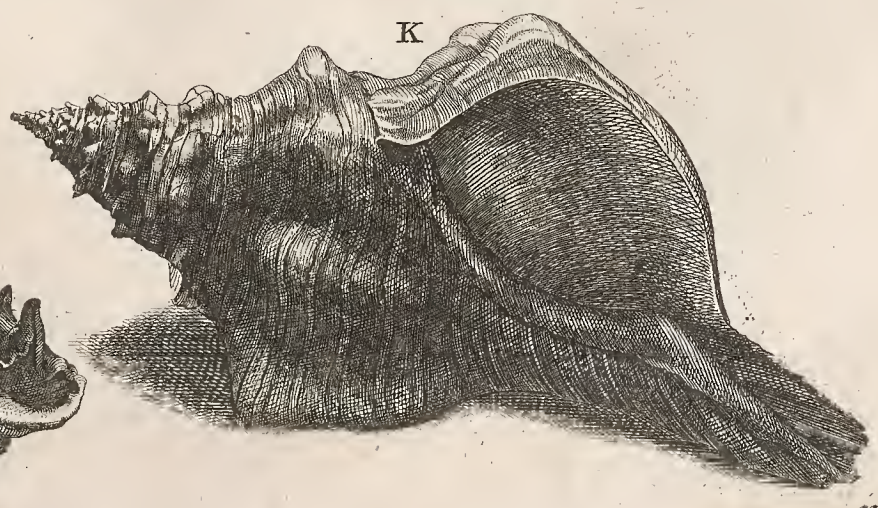
K

*een vertoont word, die de* Wenteltrap *genaamt word; doch door ons in d' Aantekening maar voor een byſoort gehouden; waar van de rechte u hier op den* XLIX. *plaat by letter* A, *word verbeeldt: Hy is maar ſchoonwit van koleur, doch wonderlyk van maakzel, en niet wel zoodaanig te verbeelden, als hy in der daad is; zyn ſlakke kring is los, en vermindert van't hoofd tot den ſtaart in dikte, gelyk de meeſte Hoornen; doch is niet aan een gevoegt, dan door dwarſe banden, die over dezelve evenwydig, doch verminderende, heen loopen: Hy is hol van ſpil, zoo dat men boven by zyn hoofd tot aan den ſtaart door den zelven heen zien kan; 't geen my buiten dezen noch maar in een, doch minder ſoort van Hoornen, is voorgekomen: De bezitters van dezelve zyn de groot Hartog van* Toſcanen *&c. en de Heer* la Faillie; *Hooftofficier der Stad Delft, buiten welke noch maar een, die elders in Engeland is, (en gekoomen uit het Kabinet van den konſtryken ſchilder* Ovens) *bekent is: Haar waar de is daar uit af te neemen, dat de overleeden* Volkaartſz 500 *guldens voor dezelve heeft geweigert. Die afgebeeldt is by letter* B, *is een, waar van geen wedergaa bekent is; dien wy, om zyn witte ronde oogjes op een bruinen bandgrond, de* gebande Argus oogen, *noemen. Die afgetekent zyn by* C, D, *en* E, *zyn verſcheiden ſoorten, alle wit met kaſtanje bruine vlakken, mede heel ongemeen, en inzonderheit die by letter* E, *waar van mede weinige bekent zyn. Die afgetekent is by letter* F, *word genoemt de* omgewonden Hoorn, *om dat op een grauwitten grond een bruine draad legt, evenwydig van boven tot beneden, als of die door konſt daar omgewonden was. En die verbeeldt is by letter* G, *de* gevoornde Plek-hoorn. *Die by letter* H. *de* gebande Achaat-hoorn: *van welke meerder ſoorten zyn; zommige bruin; andere wat lichter gevlakt. Die aangewezen is by letter* I, *is een ongemeene ſoort van* Olykoek-hoorn, *doch grauwachtig wit van koleur. Die by letter* K, *de* gebande Knobbel-hoorn. *Die by letter* L, *is een andere* getakte Switzers-broek; *waar van op den voorgaanden plaat* XXIV. *by letter* A, *een is aangewezen: Andere noemen hem den* Morgenſtar, *na zeker oorlogs gereetſchap, om zyn ſcherpe punten: Hy is by d' oude liefhebbers bekent met de benaming van de* bonte-Takhoorn. *En de laatſte by den letter* M, *word* de Franſche Hoorn *genaamt; waar van ik de reden niet weet, noch heb konnen bekomen. Wy zouden noch veel meerder ſoorten hier by konnen voegen, die door den Schryver niet zyn aangehaalt, doch om dat het boek de benaming heeft van d'* Amboinſchen Rariteitkamer, *zoo zoude den Schryver van deze te kort gedaan worden, met daar van een algemeenen beſchryving der Hoornen en Schulpen te maaken; alzoo dit het oogmerk van zyn Eed. niet is geweeſt: Egter hebben wy niet konnen nalaaten eenige van de voornaamſte hier by te voegen, als dienende tot verlichting der onkundige.*

---

# XXXVIII. HOOFTDEEL.

## *Verdeeling van Zeeſlekken en Schulpen uit* Plinius.

*Plinius* in 't IX. Boek, Hoofdſtuk 33. heeft zich onderſtaan al dat Zee goetje, 't welk hy met een gemeene naam *Concha* noemt, en in zyn tyd in den Middellanſchen zee bekent was, in 33 veranderingen af te deilen; dewelke ik hier na malkander zetten en aanwyzen zal, hoe dezelve paſſen op de Hoorntjes en Schulpen in dit Boek beſchreven, als volgt: *De verdeeling der Hoornen en Schulpen, &c.*

1. *Concha plana*, zyn alle platte en effene Schulpen, gelyk zommige *Pectines*, en platte Oeſters.

2. *Concava*, dewelke gebult en hol is, gelyk de *Pectunculi*, en *Oſtreum echinatum.*

3. *Longa*, langwerpige, gelyk de *Solenes.*

4. *Lunata*, halfrond als een halve maan. *Chama Squammata.*

5. *In orbem circumacta*, recht rond als een ſchijf, als een ſoorte van *Chama litterata*, en Tafelbordjes.

6. *Dimidio orbe cæſa*, als van een halve maan een ſtuk afgeſneden is, gelyk de *Chama ſtriata, quadrata*, en *Pecten virgineus.*

7. *In dorſum elata*, bultig, Tygerstongen, en *Pectunculus granoſus*, onder de Hoorntjes alle de *Caſſides.*

8. *Lævis*, glad als *Chama lævis*, *Procellanæ.*

9. *Kugata*, *Chania aſpera.*

10. *Denticulata*, wiens kanten getand of gekartelt zyn, gelyk alle ſoorten van *Chama aſpera.*

11. *Striata*, dewelke ribben heeft van 't hoofd na de kanten ſtrekkende, *Chama ſtriata* en *Pectines.*

12. *Vertice muricatim intorto*, dewelke in een tuit toeloopen, en ſteekels daar aan hebben, als *Pſeudopurpura*, *Turbo caudatus*, & *Voluta aculeata.*

13. *Margine in mucronem emiſſo*, wiens randen met takken en hoornen uitloopen, als *Pentadactyli* en *Heptadactyli.*

14. *Margine foris effuſo*, wiens rand uitwaarts omgebogen is, gelyk de *Caſſides majores.*

15. *Margine intus replicato*, wiens randen innewaarts gebogen zyn, gelyk alle *Porcellanæ.*

16. *Diſtictione virgulata*, dewelke met ſtreepjes of kentekenen geteikent is, als Letterhoorntjes en Letterſchulpen.

17. *Diſtinctione crinita*, met fyne ſtreepjes als haairtjes geſchildert, fyne Letterſchulpen en Arabiſche Hoorntjes.

18. *Diſt. criſpa*, die verwarde ſchilderijen hebben, Arabiſche Letterhoorntjes.

19. *Undata canaliculatim*, dewelke groote plooijen heeft, op en neêrgaande als Zeebaaren. *Concha ſquammata.*

20. *Undata pectinatim*, wiens ſchaalen geſtreept zyn als kammen; alle *Pectines*, gelyk de zoo genaamde Aardbezien.

21. *Undata imbricatim*, wiens ſchaalen gekartelt zyn op de plooijen, in manier als de dakpannen leggen.

22. *Cancellatim reticulata*, ruitswys gedraait, onder de *Chamæ* de Tygerstongen en Wafelyſer.

23. *Expanſa in obliquum*, die een uitlopenden hoek maakt, *Pecten virginius* en *Tellina.*

24. *Expenſa in rectum*, die voor uitgebreidt is, gelyk de Oeſters, en de *Bia kris.*

25. *Denſata*, kort gedrongen, gelyk de Pimpeltjes.

26. *Porrecta*, lang uitgerekt, Spillen en Babyloniſche torens.

27. *Sinuata*, bochtig. *Bia kris.*

28. *Brevi nodo ligata*, die kort en rond zyn, als Alykruiken.

29. *Toto latere connexa*, die aan den eenen zyde niet open gaan, *Solenes*, *Tellinæ*, en *Pinnæ.*

30. *Ad plauſum aperta*, als men daar op klopt opengaande.

31. *Ad buccinam recurva*, zoo krom, dat ze tot een Trompet dient, Tritonshoorn.

32. *Navigans & Velificans*, *Venera ſive Nerita. Nautilus.*

33. *Saliens ex aquis*, & *ſeipſam Carinans. Pectines.*

# XXXIX. HOOFTDEEL.

## *Hoe men de Hoorntjes vergaderen en ſchoon maken zal.*

ONze Landslieden en Vrienden in 't Vaderland zyn meerendeels in dat gevoelen, dat men de Hoorntjes en Rariteiten zoo ſchoon en zuiver op ſtrand vind, of zoodanig uit den zee haalt, gelyk men ze hunlieden toezend, en dat 't by gevolg geen andere moeite koſt als maar het opraapen: Het was bykans niet waardig dit miſverſtand wydlopig te wederleggen; indien het niet nodig was, ons die in *India* woonen van dat quaad vermoeden te zuiveren, als of het onbeleeftheid of onbillikheid was, als wy de Vrienden zomtyds hun verzoek en zinlykheid niet konnen voldoen: Weshalven ik aanwyzen moet, wat tyd en moeite zy koſten, als men een ſtel van Rariteiten by malkanderen wil krygen, my, doch zonder roem, redelyke kenniſſe daar van toeſchryvende, als dewelke in myne ledige uuren vry wat werks daar van gemaakt heb. Ik verklaar dan, dat ik over een Kabinet van omtrent 360 ſoorten, alleenlyk in Hoorntjes en Schulpen beſtaande, dewelke in de Amboinſche geweſten gevonden worden, by de 28 jaaren vergadert heb, en dat daar onder veele ſoorten waaren, waar van ik maar een ſtuk gehad heb, welke alle in 't jaar 1682. op het aanhouden van eenige Vrienden, aan dewelke ik verplicht was, gezonden zyn aan zyn Hoogheit *Coſmus* den III. groot Hartog van Toſcanen.

*Reden van den Schryver over't verzamelen van de Hoorntjes en Schulpen.*

*Waar van 360 ſoorten by hem vergadert, en gezonden zyn aan den groot Hartog van Toſcanen.*

Behalven den langen tyd, die daar toe vereiſcht word, zal ik hier ook aanwyzen, wat moeite en verdriet men uitſtaan moet om dezelve ſchoon te maaken, en eenig aanzien te geeven: Ik wil gaarn bekennen, dat ik ze by andere Liefhebbers alzoo ſchoon gezien heb, maar veel weiniger ſoorten; en die den navolgenden moeite niet wil ontzien, en zyn werk daar van maaken, daar toe beter gelegentheid hebbende dan ik, zal ze buiten twyffel alzoo ſchoon, en veel, ook in veel korter tyd, by malkander konnen krygen, dan ik gedaan heb.

*Wat moeite daar is om dezelve te verkrygen en ſchoon te maken.*

1. Voor eerſt ſtaat te weeten, dat alle Hoorntjes, die men hier en daar op den ſtrand vind, meeſt dood, gebroken en geſcheurt zyn: Dood noemen wy zoodaanige Hoorntjes, niet daar het Beeſt uit verrot of geſtorven is, maar die haaren natuurlyken glans en koleur verlooren hebben; want al 't geene men tot een Rariteit bewaaren wil, moet men varſch uit den zee haalen, daar het levende Dier noch in is.

*Moeten alle levendig gevonden worden.*

2. Men vind niet allerlei Hoorntjes op alle ſtranden, maar een ieder heeft zynen byzonderen ſtrand en Eiland, daar men ze moet laaten opzoeken, gelyk in dit Boek by alle ſoorten aangetekent ſtaat; doch daar zyn zommige, die geen byzondere ſtrand hebben, maar die men by geval in den open zee vind, gelyk de *Nautilus major* en *minor*.

*En meeſt op byzondere plaatzen.*

3. Het opzoeken van de Hoorntjes geſchied meeſt by nacht, zoo wel by nieuwe, als by volle maan: Het moet laag water, of aan 't waſſen zyn, wanneer de Hoorntjes zich buiten 't zand begeeven: By donkere nachten moet het met toortzen geſchieden, op dat men van zich zien mag.

*Bynachts*

4. Haar beſte tyd zyn de twee eerſte regen-maanden, dewelke in *Ambon* zyn *Majus* en *Junius* tot in *Julius*; maar als het regenweêr te lang aanhoud, zoo verbergen ze haar weder in 't zand, als mede in de heete maanden; doch by volle maan komen ze als dan voor den dach.

*En in den regentyd, en volle maan.*

5. Vlakke zandſtranden hebben meeſt Schulpen en kleine *Turbines*, maar andere Hoorntjes, inzonderheit de getakte, moet men tuſſchen de klippen zoeken, dog daar het land geen ſteilen wal maakt, want aan den ſteilte kan men niet zoeken.

*Waar de gladde, en waar de getakte gevonden worden*

*Swarigheden die in't opzoeken van dese-ve voorkoomen.*

6. Dit zoeken op klippige ſtranden heeft zoo wel zyn verdriet en zwarigheid, als de vlakke zandſtrand, want op deze heeft men geduúrig te vreeſen den grooten Zeemoordenaar, den *Kaiman*, zyn'er dan eenige moeraſſige kuiltjes, daar men door moet, daar trapt men zeer ligt op de ſcherpe Zee-egels of Zee-appels, en op den venynigen viſch *Ican Swangi*. De klippige ſtranden worden wel niet bezocht van den *Kaiman*, maar daar bezeert men de voeten zeer ligt aan de ſcherpe koraalſteenen, welke quetzuuren zeer ligt quaadaardig worden door de ſchilfferen en den brandigen zeeſlym, die over al aan de klippen hangt; zoo moet men ook handen en voeten wachten voor den *Echinus ſedoſus*, in 't Maleitſch, *Boelu babi* genaamt, wiens lange pylen als fyne naalden, op 't minſte aanraken, iemand in den huid blyven ſteeken, en grooten pyn veroorzaaken, gelyk boven in 't voorgaande Boek gezegt is.

*En waar voor men zich al beeſt te wachten.*

*Wat men verder moet doen.*

7. Eenige nu vergadert hebbende, zoo moet men dezelve twee daagen in een kuip met zeewater zetten, op dat men ze op zyn gemak kan verdeilen.

*Aanmerking omtrent de gladde.*

8. Tot een gemeene waarſchouwinge dient, dat alle gladde, en glimmende Hoorntjes, zoo lang het dier noch daar in is, in geen zoet water, regen, noch zon, moeten gelegt worden; want daar door verliezen ze haaren glans, veranderen haar koleur, en worden doodſch, 't welk met geen konſt te verhelpen is; men moet ze ook niet op malkander leggen, dat het doode bloed van de eene d'andere raake, want daar door bederven ze.

*Getakte,*

9. Daarentegen alle ruige, geribde, en getakte Hoorntjes, die van natuur geen glans hebben, konnen dit alles beter verdraagen, zelfs 't kooken in zeewater, als men ze in heet water effen zoo lang laat leggen, dat het Beeſt ſterft.

*En andera Hoornen in 't uitneemen van den viſch,*

10. Uit allerhande Hoorntjes moet men zyn beſt doen, ten eerſten zoo veel vleeſch daar uit te haalen, als mogelyk is, op dat het overige zoo veel eerder uitrotten kan; aan zommige geſchied dit met uitſnyden, als men ze wechlegt en wacht, tot dat het dier een ſtuk weegs daar uit kruipt, en dan vaardig met een ſcherp mes daar achter is, gelyk men handelt met den *Auris gigantum*, *Murex ramoſus*, *Buccina Tritonis*, *Harpa*, *&c.* op andere moet men zout, azyn of eenig ſcherp goed gieten, zonder den ſchaal veel te raaken, want hoe ſchielyker het dier ſterf, hoe minder de ſchaal van haar glans verlieſt.

*Waar van de* Porcellanæ, *en de* Volutæ *anders moeten gehandelt worden.*

11. Maar de *Porcellanæ*, *Volutæ*, *& Strombi*, dewelke een nauwen mond hebben, kan men op den voorſchreeven manier niet handelen; die moet men dan aan een ſchaduwachtigen plaats leggen, van zon en regen bevrydt; daar de zwarte mieren haar konnen uiteeten, altyd met den mond neêrwaarts zettende, op dat het doode bloet 'er kan uitlopen, 't welk niet zonder verdriet en ſtank toegaat.

*Een andere manier.*

12. Andere leggen de Hoornen uit malkander gebreidt op een *parparre* of rooſterwerk van latten gemaakt, en ſtooken daar onder een ſmeulend vuur, wanneer het Dier door den rook ſterft en inkrimt, daar zy dan ten minſten 2 of 3 weeken opleggen; maar in't zand te begraaven is niet raadzaam, om dat veele Hoorntjes daar door doodſch worden.

*En hoe men verder daar mede moet doen.*

13. Als het Dier nu uitgerot of verdroogt is, zoo mag men ze eerſt in varſch water een nacht leggen, te weeten de gladde, en daar een glans by is, want die moet men ſtraks des anderen daags uitſpoelen, en, zoo 't nodig is, met een lap van grof linnen en fyn zand overwryven; maar de ruige en getakte moet men eenige weeken in regen en zon leggen, waar door het zeegruis en andere moſchachtigheid afwykt, 't welk men daar na te gemakkelyker afwryven of afborſtelen kan.

*Ook omtrent de verkalkte.*

14. Zeegruis, *Salſilago marina*, noemen wy dien kalkachtigen en harden ſubſtantie, zoo wit, als rood, die zich aan den ſchaal zet, zomtyds met kleine korrels, zomtyds met groóte plekken: Aan gladde Hoorntjes kan men ze meeſt afſchuuren met fyn zand of grof linnen; Aan de getakte moet men het met een penne-mes afſchrabben, en

wat

wat hier door niet afgaan wil, moet men met ſterk water beſtryken, en dan wederom ſchuuren of ſchrabben.

15. Ieder zy gewaarſchouwt, het gemeen praatje niet na te volgen, dat men alle Hoorntjes, die met zeegruis beſmet zyn, ſchoon kan krygen met leggen in azyn, of gooren ryſt, 't welk de gewiſſe dood voor alle gladde Hoorntjes is. *waarſchouwing.*

16. Maar den *Nautilus major*, dien men tot drinkbekers wil maaken, of het Reuſen-oor, waar van men het paarlemoer hebben wil, pleegt men te weeken in azyn, gooren ryſt, of wyngaard-loof, om 'er den buitenſten huid af te krygen, gelyk boven in 't Hooftdeel van den *Nautilus* gezegt is, waar by men opletten moet, dat men de Hoornen ettelyke reiſen uitneemen moet, en aan de hoeken, daar zy de dikſte korſten hebben, zoo veel afſchuuren, als men kan; daar na afgedroogt weder in azyn leggen, wel toeziende, dat men met geen vette of zweetige handen in den azyn koome. *Hoe men het paarlemoer te voorſchyn doet koomen.*

17. De *Volutæ*, Krabben, en Pauskroonen zyn met een vel bekleedt, als ze uit zee koomen: zommige met een dik wolachtig vel, 't welk zich ten allen tyden laat afſchuuren; maar zommige met een dun velleken, 't welk daar zeer vaſt aanhangt, en aan de gedroogde niet wel af wil, weshalven het nodig is, dat men het zelve aan de varſche ten eerſten afſchrabt; doch het velleken; dat den *Pſeudo-purpura* bekleed moet men daar aan laaten, dewyl 't zelve geen miſmaaktheid geeft. *Hoe men ze zuivert van de vellen en vlieſen.*

18. De borſtels, die men hier toe gebruikt, maakt men van *Gomuto*, zynde de zwarte haairen van den *Zagueers*-boom, tot dit werk bequaamer dan verkens borſtels: Men moet daar van verſcheide borſtels maaken, groove en fyne, dikke en dunne. *Wat voor borſtels men moet gebruiken.*

19. Als men de ſchoongemaakte Hoorntjes droogt, moet men ze by nacht wel bewaaren voor de *Cumans* of kleine Krabbetjes, welke gauwdieven 's nachts de Hoorntjes ſteelen, die zy voor hun lyf bequaam achten, in der zelver plaats voor u de oude gebrokene huiſen laatende: Doch deze dieven moeten het zomtyds met den dood bezuuren, te weeten, als zy in een huis kruipen, dat getakt of geſtaart is, waar mede zy hier of daar hangen blyven; als men ze uit de ſchaalen wil jaagen, moet men aan 't achterſte een kooltje vuür of brandende lont houden, en hun het gat warm maaken, zoo beginnen ze het hoofd uit te ſteeken, 't welk men dan vaerdig vatten en uittrekken moet; anders, zoo het een Hoorn is, dat geen grooten glans heeft, zoo legt men ze een nacht in varſch water, en dekt ze toe, tot dat ze verſmooren, want zommige hangen zoo vaſt aan haare ſchaalen, zynde miſſchien daar in gegroeit, dat ze haar liever laaten verbranden, dan dat zy uit haare huiſen zouden wyken. *Opmerking omtrent eenige dieren, die de Hoorntjes ſteelen, en voor hun hui en gebruiken.* *Middel om hun die weder te ontzetten.*

20. *Porcellanæ*, *Strombi*, Harpen, *Cylindri*, zyn van natuur ſchoon en glad, behoeven geen ſchoonmaaken, maar die uit den zee doodſch koomen, konnen niet herſtelt worden, die men dan wechſmyt. *Welke Hoornen geen ſchoonmaaken behoeven.*

21. Zoo zyn ook de Hoornen het ſchoonmaaken niet waardig, die met het witte kalkachtige zeegruis zoodaanig bezet zyn, dat het zelve gaten in den ſchaal gevreten heeft.

22. Hoorntjes, wiens randen of takken een weinig geſcheurt of gebroken zyn, moet men verhelpen en effen maaken met een grooven vyl, of met het ſlypen tegen een ruigen ſteen. *De geſcheurde takken konnen weder aangevyld worden.*

23. Op gladde Hoorntjes moet men niet veel met het ſterkwater arbeiden, behalven op den *Buccina Tritonis*, dien mag men wel met een ſlap ſterkwatertje, gelyk meeſt hier in Indien valt, overſtryken, 't welk de verwen verheft. *Tot welke men geen ſterk water moet gebruiken.*

24. De ſchoongemaakte en gedroogde Hoorntjes moet men lang, doch niet zeer hard, met een ruig lapje wryven, tot dat ze warm worden, 't welk haar glad maakt, en de koleuren verheft. *Hoe men die glanſig maakt.*

25. Alle paarlemoerachtige Hoornen, die buiten eenen ruigen ſchaal hebben, moet men een nacht in eenen lauwen, doch ſterken loog weeken, 't welk de koleuren en plekken mooi voor den dach moet komen.

*Hoe men de Schulpen moet zuiveren.*

26. Met de Schulpen behoeft men zoo veel moeite niet, men legt ze op 't droog zoo lang heen, tot dat ze gaapen, dan moet men met een ſcherp mes den *Tendo* ſnedig in ſtukken ſnyden, waar door ze belet worden den ſchaal weder te ſluiten, en als dan kan men met gemak het vleeſch daar uitneemen.

*Waarneeming omtrent eenige Schulpen.*

27. Nagelſchulpen, Jacobſchulpen, en alle die van buiten ruig zyn, als het vleeſch daar uit is, moet men in varſch water, of in den regen leggen, tot dat de aankleevende vuiligheid 'er afweekt, en daar na moet men ze ſterk borſtelen: De gebrokene Nagels moet men met een vyl of ſteen rond vylen.

*Een tweede ſoort.*

28. De Hartjes en witte Aardbeziën moet men een etmaal of meer in varſch water weeken, zoo kan met het vleeſch daar uit ſlingeren, achter met den vinger haar vaſt houdende, dat de ſchaal niet van malkander breekt; daar na moet men ze in regen en zon bleeken, en ten laatſten zachtjes borſtelen.

*Een derde.*

29. Zommige Hoorntjes of Schulpen zyn van buiten met korte borſtels of haairtjes bezet, gelyk de gedroogde peeren, *Auris hirſuta*, *Buccinum piloſum*, en *Tellina ſaxatilis*: Dezelaat men weeken met haare borſtels, zoo die noch vaſt daar aan zyn, wordende ſlechts maar in den regen gelegt, en zachtjes geborſtelt.

*Een vierde.*

30. Eenige dunſchaalige Schulpen, inzonderheit de *Pinne*, en de Swaluwtjes moet men geenzins in den zon droogen, maar in den lucht, want door den zon ſcheuren haare kanten.

*Hoe men die moet pakken om te verzenden.*

31. De ſchoongemaakte Hoorntjes, die men wechzenden wil, dienen niet met kattoen of diergelyke warme ſtoffe ingepakt te worden, om dat door dit broeijen haar koleur verbleekt, maar het moet geſchieden met fyne kiſtemaakers krullen, en Chineeſch of ander week papier: Het doornachtig goed, of dat fyne nagels, maar geene zonderlinge koleuren, heeft, mag men in kattoen bewaaren: Die men in 't huis voor zich zelfs behoud, mag men maar bloot over malkander leggen.

*Hoe men dezelve duurzaam houdt.*

32. Zommige Liefhebbers hebben in gebruik, dat zy om het tweede of darde jaar de Rariteiten eens te drinken geeven, 't welk geſchied, als men ze een etmaal in zeewater legt, daar na met varſch water uitſpoelt en weder droogt, want het ſchynt, dat hier door de koleuren wat levendig worden, als komende weder in haar element; immers zoo 't niet veel helpt, zoo ſchaadt het ook niet.

*En waar ook verder op te letten ſtaat.*

33. Zommige Hoorntjes hebben dien natuur, inzonderheit de *Nautilus major* en *Buccina Tritonis*, dat ze by langduurige regen-maanden in den kamer leggende zweeten, zoo dat 'er droppels water opſtaan, daar men op moet letten om naarſtig af te droogen, op dat ze het omleggende goedje niet bederven.

EINDE VAN 'T TWEEDE BOEK.

# BESCHRYVING EN VERDEELING

Der

# AMBOINSCHE HOORNEN en SCHULPEN,

Door den Heer SIPMAN, Doctor

in de Medicynen, enz, enz.

AMBOINSCHE RARITEIT-KAMER, beſtaande in verſcheiden ſoorten van Hoorntjes en Schulpjes, in 't Latyn, *Oſtracoderma*, of *Scleroſtrea* genaamt, in 't Nederduitſch, Harde Schaalviſſchen, dezelve verdeelende in drie Hoofd-ſoorten of *Claſſes*.

## HET EERSTE GESLACHT

*Van de Eenſchaalige of gedraaide Hoorntjes, van binnen paarlemoerachtig blinkende.*

*Nautilus major ſive craſſus.* Mal. *Biapapeda.* word gevonden in alle Molukkiſche Eilanden: By *Plinius*, *Nautilus Pompilon*, en *Nauplius* genaamt.

2. *Nautilus tenuis major.* Maleitſch, *Biagorita.* Neêrduitſch, Doekhuyven. Amb. *Kika Wawutia.* Deze is wit van koleur met eenen nauwen mond, van de Inlanders niet wel te bekomen, om dat hunne vrouwen zulke op de handen draagen, als zy op haare Feeſtdaagen het *Lego*, *lego* danzen. Een kleinder ſlach hier van, in den Amboinſchen Inham gemeen, is ook wit, maar heeft eenen wyden mond.

3. *Cornu Hammonis.* Neêrduitſch, Poſthoorntjes, worden, hoewel qualyk, gehouden voor een Schepſel van den *Nautilus Major*; deze aan de klippen hangende, en door een ſterken Noorden-wind de zee ontſtelt zynde, koomen van de klippen geſlaagen aan ſtrand dryven. Amb. *Tay manuſamal*, dat is, Meeuwen-drek.

4. *Carina holothuriorum.* Neêrduitſch, Quallebootjes. Syn enkel van ſchaal, beneden blauwachtig; het Dier, dezen *Carina* bewoonende, is een ſlach van Quallen, overeind ſtaande als een lid van een vinger; wanneer zy in zee dryven, zyn ze ſchoon en klaar als een kriſtalletje, met een blauwen glans een aangenaamen weêrſchyn van zig geevende, beſtaande uit enkel ſlym, en met een huideken omgeeven; men mag ze onder de *Neritæ* rekenen, dewelke men vind in den Middelandſchen zee, van hun ſwemmen zoo genaamt: Men vind ze weinig omtrent *Boero* en *Manipa*, en hebben derhalven geen Inlandſchen Naam.

HET

# HET TWEEDE HOOFDGESLACHT.

*Behelſt zoodaanige, die den gedaante van een gemeenen Alykruik hebben, mede paarlemoerachtig blinkende.*

*Cochlea lunaris major, Auris gigantum.* Maleitſch, *Matta boelan bezaar* of *Matta Lemboe*, is van bekende fatzoen; zy word wegens haaren wyden mond, Reuzen-ooren; en van haaren grooten ronden dekzel, *Matta boelan*, dat is, Maands-oog genaamt: Haar dekzel is een *umbilicus marinus*.

2. *Cochlea lunaris minor*, heeft 4 ſoorten: 1. *Cochlea ſulcata nigra.* Mal. *Krang ſuſſu*, om dat ze eigentlyk verbeeld een klein Mammetje, zy heeft een zwarten ſchaal, overdwars diep gevoorent, en ruig, als of ze ſchubachtig was, met weinige ſpaanſch-groene plekken, van binnen paarlemoerachtig. 2. *Bia pethola, Naſſau*, waar van drie ſoorten van verſcheiden koleuren zyn. 3. *Cochlea lunaris aſpera*, heeft van binnen geel paarlemoer, waarom zy vuurige Oven genaamt word: Een kleinder ſoort hier van heeft wit paarlemoer, van buiten ſteekeliger. 4. *Cochlea lunaris minima*, is van buiten nergens gevorent, licht kaſtanjebruin, niet grooter als een nagel van een vinger, van binnen is ze geel met weinig paarlemoer. De tweede ſoort valt meeſt in de Uliaſſers.

3. *Cochlea Lanciniata.* Neêrduitſch, Lobbetjes.

4. *Calcar.* Spooren. Deze zyn platte Alykruiken, dubbelde, en enkelde.

5. *Trochus.* Dit zyn diergelyke Hoorntjes, den gedaante hebbende van een tol, waar mede de Jongens ſpeelen, en is *Trochus maculoſus* genaamt, zy is de grootſte van allen, beneden glad met wit en rood vermengt, van boven met verſcheiden koleuren geſchildert als Hoender-veêren, of Turkſch papier.

6. *Trochus granulatus*, is doorgaans met korreltjes bezet en hooger van dop; zy is bleekrood, en doodſch van verwe.

7. *Trochus longævus ſive Paquanus*, is bekent. Neêrduitſch, Lang-leven. Een kleinder ſoort hier van valt omtrent de *Batoe Chabehoe* in overvloet. Maleitſch, *Bia Cucuſſan* genaamt.

---

# HET DERDE HOOFDGESLACHT

*Van de Eenſchaalige begrypt die den gedaante van een kleine Alykruik hebben.* Cochleæ valvatæ. *Maleitſch*, Bia Tsjonkil *genaamt.*

*Vitellus* Neêrduitſch, Dooijer, deſe is van koleur geel.

2. *Vitellus Compreſſus*, deze gelykt beſt naar een leggenden Dooijer, want zy is platter dan de volgende leververwig van koleur, zonder ſpikkels, de mond is langachtig ſmal.

3. *Vi-*

3. *Vitellus pallidus*, is wat grooter dan de eerſte, van koleur doodſchbleek, aan den boven zyde is ze met diepe voorens doorplooit.

4. Is wit van koleur, en over den rugge zomtyds met 2, zomtyds met 5 ryen ſwarte ſpikkels: *Bia carera.*

5. Is van de zelfde gedaante, over 't lyf donkergrauw of leververwig, met witte banden langs de gieren.

6. Is kleinder dan alle voorgaande, ongeſchildert, leververwig, doch aan den mond is ze ſwart, daarom noemt men ze Swartmondjes.

7. *Albula*, heeft een wyden mond, en is ſpierwit: Een ander ſlach heeft aan den mond een ſwarten plek: Een ander ſlach is over 't geheele lyf Oranjegeel. Amb. *Iſſi paleſſu*, dat is, die meer vleeſch hebben als zy bergen konnen.

8. *Tenuis*, is dunner van ſchaal en ronder, zommige zyn ſwart, zommige vaal met witte ſlangetjes geſchildert.

9. *Gothica*, is het Swartmondje gelyk, aan de kanten van den mond een weinig purperverwig, over 't lyf wit, volvaale tekenen als of het Gothiſche letters waaren. *Bia ſaraſſa kitsijl* genaamt, tot onderſcheid van de groote, dewelke de Harp is.

10. *Fluviatilis ſive rubella.* Maleitſch, *Bia mattacou.* Neêrduitſch, Roodoog, groeijende in zoete Rivieren.

## Cochleæ Valvatæ Striatæ, *zynde over 't lyf geſtreept.*

1. *Alpina*, hier van zyn 3 ſoorten: De eerſte heeft een wyden mond, en een dikken ſchaal, die pas kennelyk geſtreept is, maar met ſwart aardig geſchildert, als of het verwarde takkeboſſchen waaren, gelyk men de *Alpes* ſchildert: De tweede is dieper geſtreept, en vol ſwarte ſtipjes, zoo dat ze ſwart ſchynt: De 3de heeft ſpitze ſwarte bergen, die men Spitsbergjes noemt, deze is niet geſtreept.

2. *Valvata ſecunda, ſive faſciata*, is den voorigen gelyk, behalven dat ze langs de gieren 2 of 3 roode banden heeft, zynde 't overige geſchildert als vooren: Zy worden weinig gevonden, en meeſt op *Poeloron*, daarom zy ook Poelerontjes genaamt worden.

3. *Valvata undulata*, deze is wat ronder en bultiger dan de voorgaande; merkelyk geſtreept, aan de kanten van den mond een weinig getandt, zynde geſchildert met ſwarte wraaten, zommige ook met geele, genaamt *Kamelotjes:* De mond heeft niets geels, maar is vuilwit.

4. *Valvata granulata*, deze is wit van ſchaal, maar doorgaans met ruige wratten of korrels bezet, tuſſchen de gieren voorens maakende, de mond is wyd met een graauwachtig dekſel, tuſſchen de wratten of knobbels ſtaan eenige borſtels, waar door zy als met ſwart geſpikkelt ſchynen.

5. *Valvata ſulcata nigra*; deze is diep gevoorent met uitſteekende ronde ribben, ſwart van ſchaal, en moſchachtig, maar ſchoon gemaakt zynde is ze mooi geſpikkelt met witte ſtreepjes.

6. *Valvata ſulcata alba*, is kleinder en ronder dan de voorgaande, met een uitſteekenden tip, wit van ſchaal, of met een weinig rood gemengt, meeſt zonder ſchildery; doch zommige hebben op den rugge ſwarte ſtipjes; de mond is nauw wegens de tanden.

7. *Valvata Compreſſa*, deze is ſchier niet dan mond, en van voren is ze breed, en ſchielyk met ſwarte gieren toelopende; zonder tip, en uit den ronden plat gedrukt; de ſchaal is buiten een weinig gevoorent met platte breede ribben, en daar tuſſchen uit den ſwarten en witten koleur geſchildert met ſtreepen en plekjes.

8. Is lichtrood, of geel van koleur, effen van ſchaal, maar verſiert met verſcheidene banden; deze is in den Amboinſchen Inham onbekent.

9. *Spinoſe*. Neêrduitſch, Riviertoorntjes. Deze zyn doornachtige Alykruikjes, en worden niet in den zee gevonden, in den grootte van een nagel van een duim, aardverwig van koleur, en boven met ſtompe doornen bezet.

---

# HET VIERDE HOOFDGESLACHT

*Van de Eenſchaalige, begrypt die den gedaante hebben van Stormhoeden en gemeene Slekken, verdeelt in 4 Soorten.*

1. Caſſides Tuberoſæ. 2. Verrucoſæ.
3. Læves. 4. Murices.

## *Tuberoſa*, Knobbelige Stormhoeden.

1. *Tuberoſa Cornuta*. Neêrduitſch, Gehoornde Stormhoed of Oſſekop, van zyne hoornen. Maleitſch, *Bia cabeſette beſaar*. Amboinſch, *Hubuſſutha*.

2. *Caſſis rubra*, roode Stormhoed. Deze heeft den rugge bezet met ronde en niet hooge knobbels, tuſſchen welke de ſchaal met groeven verſiert is, ſwartbruin en roſachtig geſchildert als veêren van een hoen; de mond is rood gelyk rood vleeſch met een dikken omgeworpenen lip: Men vind ze op de Eilanden *Manipa*, en *Bonoa*, hoewel zeer zelden.

3. *Pennata*, heeft geen knobbels op den rugge, behalven aan den bovenſten gier; de mond heeft geen omgeworpen lip, maar eindigt met een enkel ſchaal; de buik is vaal, maar niet zoo rood; maar de rugge is ſchoonder geſchildert gelyk het Turkſche papier: Zy word gevonden op den Noordkuſt van *Keram*.

4. *Aſpera*, ſteekelige Kasketten. Deze zyn niet veel grooter dan een ei, over 't geheele lyf donkergrauw en bezet met veele ſterke knobbeltjes, die ſtompe doornen gelyken, zynde de ſteekelige tanden mede aan den *voluta* te zien, dewelke wat uitgepuilt zyn: Achter hebben zy geen gekrulden ſtaert, maar een beginſel daar van, de mond heeft geen opgeworpen lip, en is een weinig getandt; de zyde daar tegen over is glad en lichtgeel: Deze ſoorte is in *Amboina* weinig te vinden.

## *Verrucoſæ*, Pimpeltjes.

5. *Verrucoſa Ceramica*, is de grootſte van dit geſlacht met een uitſteekend hoofd gelyk een *turbo*, 't overige van den ſchaal als een *Murex*, heeft 7 knobbels.

6. Is

6. Is als een Hoender-ei, aan de gieren 8 knobbels in een omloop hebbende, zy is breeder en ſtomper dan de voorgaande.

7. Heeft een platter hoofd, van buiten wit en krytachtig, met ſtompe knobbels, aan den mond is ze wit met een weinig geel of paars gemengt; Deze valt op *Banda*.

8. Wydmondig Pimpeltje, is by na niets dan mond, van buiten met ſwart en wit gemengde ſtreepen; deze is bekent.

9. Kleine Geelmonders, zyn niet grooter dan een hazelnoot, met een nauwen mond, daar aan men geele plekken ziet, op den ſchaal is zy krytachtig, daar ſwarte knobbels uitſteeken als ſtompe doornen.

10. Haairige Ooren, *Buccinum piloſum*, komen de *Buccina* nader, het lyf is hoog en bultig geribt, en met ronde knobbels, en overal doch meeſt op den rugge met ſtompe borſſels als haairen bezet, die daar vaſt aan blyven, al worden ze gedroogt, doch aan de oude verlieſen ze allenkskens; de mond is glad en blinkende: Deze worden weinig gevonden.

11. Hebben ook den gedaante van een *Buccinum*, uit den ronden wat gedrukt, met een kant aan de eene zyde, op den rugge geſtreept of gevoorent, met korte doch ſteekende puekeltjes bezet, gelyk de rugge van een padde, en zyn van koleur vaal.

12. *Ranula*, is ſchier van dezelve gedaante, doch korter van ſchaal, achter uit met een korten ſtaert, die een weinig opwaarts kromt, de rug is mede geknobbelt, doch niet ſteekelig.

13. Knoddekens, zyn een gemengde fatzoen van *Buccinum* en *Cochlea*, hoog van ſchaal met uitſteekende ronde knobbeltjes, vaal van koleur, en zonder ſtaert.

14. Groote Wydmonders. *Bia moele bezaar*. Deze beſtaan uit een enkelde mond, waar van noch een kleinder ſoorte bekent *Rudolphus*.

15. *Caſſis cinerea lævis*, grauwe Kasketten.

16. *Areola*, Beddekens, is een diergelyke Kasket, glad van ſchaal, en met groote breede vierkante plekken getekent, taneit van koleur.

17. Zyn mede rond, en kort van buik, en lip, wyd van mond, en dun van ſchaal: De eene ſoorte komt met de Beddekens overeen: De andere ſoorte is wat grooter, merkelyk gevoorent, en bleekgeel van koleur, of eenpaarig vaal.

18. *Fimbriata ſtriata*, geſtreepte zoomtjes, zyn kleine langwerpige Kasketten, zoo genaamt, om dat ze aan den mond een breeden zoom hebben, met ſwarte plekken getekent, op den rugge geplooit, glad lichtbruin of taneit: Men vind van deze ook heel witte, of een weinig met ros gemengt, dewelke raar zyn.

19. *Fimbriata lævis*, deze is zonder plooijen, met bruine ſlangetjes getekent: Noch een ſoorte hier van is met bruine ſtipjes in een rye in plaats van ſlangetjes.

20. *Murex. Bia oenam*. Deze is bekent, de dekſel daar van is een *onyx*, en word *Blatta byzantia* genaamt, van een Stad in *Africa*.

21. *Murex ſaxatilis*, is zoo groot als de voorgaande ; maar zyn hoofd ſtrekt wat verder uit, zoo dat hy meer naar een *Buccinum* gelykt.

22. *Murex minor*, heeft 4 ſoorten: 1. Deze is grauw, en langwerpig als een *Buccinum*, over 't lyf grauw, en rimpelig, met 3 ryen ſtompe takken: 2. Brandhoorntjes. Maleitſch, *Bia papua*, deze is niet boven een vinger lang, met 3 ryen ſwarte ſcherpe takken, als of het verbrand was, doch zoo dat men de witte voorens zien kan: 3. De bruine, deze is van de zelfde gedaante, doch heeft langere takken: 4. de bleeke, deze is vuilwit, met een breeden lip aan den mond, en een breeden ſtaart, en daar in zyn ſtompe doornen. De tweede ſoorte is gemeen: maar de andere niet.

23. Schorpioentje, heeft een rond ſtomp hoofd, en een lange rechte ſtaart, aan dewelke ſtompe takken ſtaan in den gedaante als de takken van een Schorpioen; zomtyds grauw, vuilwit, ook ſwart, en is zelden te vinden.

24. Gedroogde Peeren, is een knobbelig Hoorntje, met een lange bochtige ſtaart met 6 of 7 ryen borſtels, als of het vellekens waaren, die aan malkander vaſt waaren, van koleur ros en vaal, hier en daar met ſwarte plekken; aan den binnen kant heeft ze eenige voorens, en is gekartelt.

25. *Hauſtellum*, een Scheppertje. Maleitſch, *Bia ſibur*. Deze heeft een langen ſtaart.

26. *Tribulus*. Spinnekoppen. Maleitſch, *Bia duri lemoen*. Deze heeft drie ryen groote doornen als Limoen-doornen, wat gekromt, over 't geheele lyf graum: Van deze is 'er noch een ſoort, welkers doornen dichter by malkander ſtaan, en ſynder zyn, maar is weinig te vinden, en worden Kammetjes genaamt. Zy vallen op *Aſſaboedi*.

---

# HET VYFDE HOOFDGESSACHT.

*Behelſt die een ronden gedaante hebbende, de gemeene Slekken naaſt komende, en worden gerekent onder de* Cochleæ globoſæ.

1. *Cochlea ſtriata ſive olearia*. Maleitſch, *Bia minjae*. Deſe is meeſt rond, met een wyden mond, langs de gieren met uitſteekende ribben, en aan den mond gekartelt; van koleur is ze lichtpaars, met veele bruine plekken geſpikkelt; doch de meeſte zyn eenparig van koleur.

2. Deze is kleinder en dikker van ſchaal, bruingeel, en heeft witte oogen.

3. *Cochlea pennata*. Maleitſch, *Bia culit bawang*. Zoo genaamt van haar gedaante als Patryſen: Een ander ſlach hier van, zynde dunner van ſchaal, vergelyken zy by den ajuin-ſchelle, die eigentlyk *Culit bawang* genaamt word; deze is uit den geelen gemengt.

4. *Cochlea patula*, is beſchreven onder de *Verrucoſæ*.

5. *Rapa*, Neêrduitſch, een Knol. Deze is rond van lichaam, met een plat hoofd, en achter een kort gekrulden ſtaart, gelyk een varkens ſtaart omgeboogen; zy is dun en ligt van ſchaal, licht Citroengeel, ruig en gerimpelt, en is zelden te vinden.

6. *Bul-*

6. *Bullæ*, Blaasjes, zyn in malkander gerolt, met weinige gieren, en een langwerpigen mond, wiens buiten kant langer is dan 't overige van 't lyf: Hier van zyn 3 foorten; waar van de derde, de raarſte zynde, wit is met ſwarte en roode ſtreepen getekent, waarom zy Prinze-vlaggetjes genaamt worden: De eerſte is geſpikkelt als de Kievits eijers: De tweede is bleekwit, en heel fyn geſtreept.

7. *Cochlea imbrium. Bia ribut.*

8. *Ficus*, Neêrduitſch, Vyge, by andere word ze genaamt een Luite.

9. *Umbilicata*, is een plat gedrukte Slek, beneden plat, boven een weinig verheven, en worden Naveltjes genaamt; waar van 3 ſoorten zyn.

10. *Areularia major*, deze heeft den grootte van een nagel, met een ſpits hoofd als een *Turbo*; zy is vuilwit of geelachtig van koleur. *Areularia minor*, is kleinder, en word tot den *Totombo* gebruikt om dezelve daar mede in te leggen.

11. *Serpentuli*, Slangetjes, zyn platte Slekken, in malkander gerolt als een opgeſchoten ſlang met een ongeworpen lip.

12. *Cochlea terreſtris*, is als een gemeene Slek; zommige geel; zommige bruin, met banden en zonder banden.

13. *Cochlea lutaria* of *Bia ſiſo* komt van *Makkaſſar*, en houd zich op in de Rysvelden.

---

# HET SESDE HOOFDGESLACHT.

*Van de Eenſchaalige zyn de* Turbinata, *welkers tuit of* turbo *kleinder is dan het overige lyf; haar gemeene naam is*
Buccinum. *Maleitſch*, Bia Trompet.
*Amboinſch*, Kima Tahoeri.

*Buccina Auruena*, is in Amboina onbekent.

2. *Buccinum Trititonis*, Amboinſch, *Krang Seronei*, is gelyk men de *Tritones* of Watermannen ſchildert; de Duitſche noemen ze Kinkhoornen, om dat ze voor de ooren gehouden eenige zuiſinge veroorzaaken; andere noemen ze *Turbo Magnus*.

3. *Buccinum tuberoſum rufum*, rood geknobbelde Kinkhoorn, is ros van koleur, met ſwarte plekken op de knobbels: Deze word op Celebes ooſtkuſt *Hunka* genaamt; zy word van de mannen veel gezogt, wanneer zy in den oorlog gaan, dewelke als dan in dezelve wortelen en briefjes met vreemde tekenen getekent ſtoppen, die zy dicht aan 't lyf binden, en dan geloven zy, dat ze in den ſtryd gelukkig en onquetſbaar zyn zullen; hierom hebben de Liefhebbers dien Hoorn *Ajax* genaamt.

4. *Buccina tuberoſa*, geknobbelde Kinkhoorn, is vuilwit van koleur, en wat kleinder dan 't voorgaande.

5. *Pſeudopurpura*, heeft eenige overeenkomſt met die uit den Middellandſche zee komt, en heeft van binnen een rood vleeſch; doch of daar rood bloed uit te haalen

zy om daar mede te verwen, is noch niet onderzocht: De *onyx* daar van is de beſte van alle, en word daarom van de Inlanders *Unam caſturi*, dat is, *moſchata* genaamt.

6. *Fuſus*, een Spil, word weinig gevonden, ſpierwit van koleur, rondom met knobbels bezet, en heeft een langen hollen ſtaert.

7. *Fuſus brevis*, is van d'eigenſte gedaante, doch veel kleinder.

8. *Buccinum piloſum primum & craſſum*, in't Duitſch, haairige Diklip. Deze alle hebben eenen korten dikken ſtaart, en zyn over 't geheele lyf gevoorent, en met ryen borſterls bezet; de mond is klein, en van binnen ros.

9. *Buccinum piloſum tenue*, is niet boven 2 duimen lang, dun van ſchaal, mede gevoorent, en met lange dunne haairen bezet.

10. *Mitra Papalis*, Paus-Kroon, is gekartelt, en met groote roode vierkante plekken getekent; hebbende den gedaante van koſtelyke ſteenen.

11. *Mitra Epiſcopi*, is mede gekartelt, en met groote roode vierkante plekken, maar glad als de voorgaande; en word Biſſchops Myter genaamt. Het Dier heeft een ſwart beentje, waar mede het weinig ſteekt.

12. *Turris Babylonica*, zoo genaamt van de groote ſwarte plekken, die het heeft, verbeeldende de venſters aan den geſchilderden Babyloniſchen toorn.

13. *Buccinum granulatum planum*, is ſchaars een pink lang, over 't geheele lyf met ronde korrels beſet, als of het *paternoſters* waaren, van koleur is ze bruin en geel.

14. *Buccinum granulatum rotundum*, is een enkelde *turbo*, rond van lyf, met diergelyke korrels eenpaarig bezet, vuilwit en zonder naaden.

15. *Buccinum aculeatum*, is omtrent een halve vinger lang, over 't geheele lyf ſteekelig, dwars over de gieren ſtaan ruige ribben, daarenboven is het gevoorent, en lichtbruin van koleur.

16. *Buccinum undoſum*, is een kort bultig Hoorntje, een lid van een vinger lang, dik van ſchaal, met 5 ruggens dwars over de gieren, verbeeldende eenige zeebaaren, aan den mond is ze met ſcherpe tandjes voorzien, de rug is brandverwig, 't overige is vaal. De derde ſoort is dun van ſchaal, omgeeven met ronde ribben als banden, en is zelden te vinden.

17. *Buccinum lineatum*, is een effene *turbo*, omringt met dunne ſwarte ſtreepen, als of 'er ſwarte draaden omgewonden waaren, met kleine tandjes aan den mond.

18. *Digitellus*, des zelfs voorſte *turbo* ſtaat krom, en zyn ſpits is ſtomp, waar door het een vingertje gelykt, het welk na iets wyſt: Een kleinder ſoort is wit, blinkende als porſellein.

19. *Turricula*, *Bia bidji gnemon*. Dit is een byzonder fatzoen onder de *Buccina*, zy is langwerpig, onder en boven toegeſpits; zommige zyn ros of geel; zommige rood of met ſwarte banden.

20. *Turricula placata*, geploide Toorntjes, deze zyn dikker van lyf en ſchaal, en meeſt grauw.

21. *Turticula granulata*, is noch kleinder dan de voorgaande; waar van de eerſte gier het meeſte lyf uitmaakt, rondom dicht met kleine korreltjes bezet: De eerſte ſoort is lichtgrauw, en heeft eenige banden, als ook roode, ſmarte en blauwe korrels, daarom noemt men ze *Paternoſters*.

22. *Turricula filis cincta*, is met banden als yſerdraaden omgeeven.

23. *Buccinum anguloſum*, is mede geplooit, en eenpaarig donkergrauw.

24. *Buccinum ſcalare*, Wendeltrapje, is een raar klein wit Hoorntje, van buiten omgeeven met veele vlerken, die dwars aan de gieren ſtaan als ſchubbekens, en in ordre opgaande als een Wendeltrapje.

25. *Buccinum ſpinala*, is de alderkleinſte van dit geſlacht, zy is grauw of bruin van koleur.

26. *Buccinum fol.* is dun van ſchaal, uit een grooten gier ſchielyk toeloopende in een ſpits, zoo ſcherp als een naald; zy is groengrauw met ſwartachtige ſtipjes.

---

## HET SEVENDE HOOFDGESLACHT

*Zyn de* Strombi, *dewelke lange en ſmalle Hoorntjes zyn, met veele gieren in den lengte ſpits toeloopende gelyk een goude Nagel, men noemt ze in 't Neêrduitſch, Naalden Pennen; in 't Maleitſch,* Bia krang *of* Djaron *of* Sipot. *Zy zyn van tweederlei ſatzoen, ſlechte en knobbelige; de ſlechte zyn de volgende.*

*Trombus primus ſive ſubula*, een Elze of Marlpriem, zy is de grootſte van dit geſlacht, op het meeſt een hand lang en wat korter, effen van ſchaal, vuilwit als yvoor, met ſwarte blauwe plekken of ſtreepen aan den kant der gieren.

2. *Secundus*, is van dezelve lengte, doch niet zoo dik, en zy is ſmalder, langs de gieren met groote ſwarte droppels bezet, en de gieren buigen mede in 't midden wat uit,

3. *Tertius*, is het gemeene ſlach; waar van zommige witachtig zyn met loodverwige plekken; zommige zyn wit, met ſwarte ſtipjes langs den kant der gieren; andere zyn ſtomp van ſpits als een ſwik, dien men in een vat ſteekt; andere hebben roſſe en verwarde ſtreepen, als of 'er verwart gaarn over lag.

4. *Quartus*, is lichtbruin, met groote witte oogen, en is zeer zelden te vinden.

5. *Quin*

5. *Quintus*, is ligt van ſchaal, lichtrood of vuurverwig, met witte ſlangetjes, deze is ook zelden te vinden.

6. *Strombus dentatus*, gekartelde Naalde, is mede lichtbruin, aan de kanten der gieren met ſtompe tandjes, en langs de gieren met fyne ſtreepen verſiert. Van *Luſſapinjoe* brengt men een ander ſoort, van koleur zynde bleekgeel als vuil yvoor, met fyne ſtreepen voorzien, en daarom yvoorne Naalden genaamt.

7. *Septimus*, is een pink lang, en een ſchaft dik, dwars over de gieren met heel kleine groeven, gelykende een Eenhoorn, anders Trommel-ſchroeve genaamt.

8. *Octavus ſive Lanceatus*, Piekeniers, is een kleine en ſmalle Naalde, wit en glad, langs de gieren ſtaan veele ſwarte ſtreepen over eind, als of men een menigte opgerechte pieken zag.

9. *Granulatus*, gegranuleerde Naalden, deze zyn mede klein, in den grootte van Naainaalden.

10. *Chalybeus*, Zeilnaalden, zyn de kleinſte van dit geſlacht, een weinig gevoorent en hoekig; zommige met witte en ſwarte ſtipjes.

11. *Strombus caudatus albus*, witte Tuitjes, zyn als andere Naalden, maar hebben achter een omgekromden ſtaart: Een ander ſlach hier van hebben bruine ſtipjes rondom, en zyn raar: De derde ſoort is geheel gekartelt, en valt ſtekelig.

12. *Strombus caudatus granulutus*, is ganſch korrelig, en grauw, zommige hebben de groote korrels wit, dewelke fraaijer zyn: Men noemt ze Tuitjes na den gedaante van den tuit van een ſchenkkan.

13. *Strombus tympanorum* of *tympanotos*, Neêrduitſch, Trommelſchroeven, haare gieren zyn met keepen onderſcheiden, en daarenboven geribt, taneit van koleur, zonder tuitjes: Een ander ſoort is heel wit, en is de raarſte onder dit geſlacht, immers op *Ambon*, zy word gevonden omtrent *Kellimoeri* op den Zuid-zyde van *Keram*.

14. *Strombus tuberoſus*, geknobbelde Tuitjes, zyn vol groote knobbels, en aardig geſchildert met ſwarte plekken en ſtreepen.

15. *Strombus anguloſus*, ruige Trommelſchroeven, zyn diep gevoorent.

16. *Fluviatilis*, Riviernaalden. Maleitſch, *Sipot aijar*. Deze zyn grauwgroen, en licht van ſchaal of ſlykverwig, 4 of 5 duimen lang: Een ander ſoort is kleinder met ſwarte of ſwartachtige ſtreepen getekent.

17. *Strombus paluſtris*, is van gedaante als een Marlpriem, en leelyk van koleur.

18. *Paluſtris lævis*, is dik van ſchaal, in den gedaante van gemeene Naalden, met een kleine keep aan den eenen hoek van den mond, zy is glad, ſwart of donkerbruin.

19. *Terebellum*, Kuipersboor, is vaal, of lichtbruin met ſwarte ſtreepen en adertjes; zommige met ſwarte ſtipjes: Men vind'er ook ſneeuwwitte, dewelke raader zyn; zy komen uit het water ſpringen, als of ze daar uit geſchooten wierden.

20. *Strom-*

20. *Strombus mangiorum*, is een groote Naalde omtrent 1 vinger lang, buiten ruig, en diep gevoorent, ſtaalgroen en zonder glans, met een breeden lip aan den mond, zy houd zich op by de wortelen van de *Mangimangi*-boomen.

---

# HET ACHSTE HOOFDGESLACHT

## *Begrypt de* Volutæ, *in't Maleitſch*, Bia Tsjintſing, *in't Neêrduitſch*, *Wellen.*

*Cymbium*, gekroonde Bak of Kroonhoorn. Maleitſch, *Bia Sempe*, heeft achter een kroon, waar van het den naam heeft; zy is van koleur geelbruin.

2. *Meta butyri*, Boterweg, deze is onder de *Volutæ* de grootſte, het hoofd is wel platachtig, doch aan de kanten rond, en in het midden met een uitſteekenden ſpits, over 't geheele lyf geel als boter, met ſwarte of bruine ſtipjes, die in een rye ſtaan.

3. *Voluta muſicalis*, Muſiykhoorn of A, B, C-boekje, deze is als de voorgaande, maar de ſtippels ſtaan ordentlyk.

4. *Cereola*, Kaersjes, zyn als de voorige, doch zonder ſtippels, van koleur als verſch opgſneden was, met een breeden band om het lyf; in 't Maleitſch, *Bia Liling* genaamt.

5. *Voluta tigerina*, een Tyger, is niet breed van hoofd, over 't lyf geteikent met groote karſtanje bruine plekken, die zomtyds ook ſwartachtig zyn, en de grond is wit of lichtrood.

6. *Nubeculæ*, Wolkjes, zyn langwerpig als de voorige, doch aan't hoofd wat geknobbelt, wyd van mond, en dun van ſchaal, dewelke bruin met vuilwit geſpikkelt is: Aan den anderen ſoorte is die purperachtig, en bruin, met blauwe en witte ſtipjes met troepen door malkander loopende, als of het wolkjes waaren: Deze is raarder als de eerſte.

7. *Veſpertilio*, Vleêrmuis. Maleitſch, *Bia Monſego* en *Baduri*, ſchynt onder de *Murices* te behooren wegens haare ſcherpe knobbels; de ſchaal van buiten is bleekwit, zomtyds lichtrood, met ſwarte plekken en wateren getekent, gelyk de vlerken van een Vleêrmuis: De tweede ſoort is langwerpig, lichtrood, en op den grond met donkerbruine wateren; in plaats van doornen heeft ze ſtompe knobbels: De derde is roodverwig.

8. *Harpa*, een Harp, is ook een *Voluta*, maar zy is de mooiſte van alle, en is uit verſcheiden ſoorten en koleuren beſtaande.

9. *Voluta marmorata*, Marmer-hoorntjes. Maleitſch, *Bia isjintsjing*, dat is, Ringhoorntjes, zy worden zoo genaamt van haar gebruik en koleur; dewelke met het marmer *Leucoſticton* overeenkomt.

10. *Voluta pennata*, is van 2derlei gedaante: Den eerſten noemt men *Attagenata*;

Koorhoenders, of Goudelakens: De tweede is kleinder, recht als een rol, met diergelyke doch witte veêren geſchildert, en word Zylverlaken genoemt.

11. *Voluta maculoſa*, geplekte Katjes, deze zyn ook kegelformig, met een ſcherpen ſpits boven op, over 't lyf met breede plekken, dewelke meeſt hooggeel zyn, met ſwart of lootverwig geſpikkelt, gelyk zommige katten zyn; aan het hoofd zyn zy met ſwarte ſtipjes getekent.

12. *Voluta cinerea.* Neêrduitſch, Aſſchepoeſters, zyn de voorige gelyk, doch ronder aan de kanten van 't hoofd, met een ſcherpen ſpits boven op, over 't lyf donker aſchgrauw, en zyn zonder ſchilderyen.

13. *Voluta ſpectrorum*, Spookjes, deze gelyken de mannen, dewelke de Kaartemaakers ſchilderen, zy worden gevonden in den grooten woeſtyne *Lob* tuſſchen den Zandzee en de Tartaren, gelegen aan den Weſt-kant van *China.*

14. *Voluta maculoſa granulata*, gegranuleerde Katjes, hebben groote plekken, en over 't lyf bezet met ſtekelige korreltjes van twee of driederlei gedaante.

15. *Voluta filis cincta*, is een korte Welle, met een breed hoofd, bruin, en met ſwartachtige draaden omgeeven als zeilgaren, en is zelden te vinden.

16. *Voluta filoſa*, is eene plompe Wel, het lyf is getekent met roſſe kromme aderen als verwart garen, daarenboven met eenige grove banden, van vermengde fatzoen, als 't Arakans garen.

17. *Voluta faſciata*, is van veelderlei fatzoen, maar heeft tot een gemeen merkteken, dat ze een breede band in 't midden om 't lyf heeft: De derde ſoort is de raarſte, ſchaars een pink lang, kegelformig, met een plat hoofd, en in deszelfs midden een grove ſpits; het lyf is boven onder bruin, met verſcheiden ſpikkeltjes, en in 't midden een witte band, 't welk ook weder gedeelt word door een rye van ſpikkeltjes, zeer glad en blinkende als het polyſſe letterhout; zy word Speldewerks-kuſſen of *Bia mantal* genaamt: Onder deze behoort ook de ſoort, de groene Kaas, genaamt.

18. *Voluta arenata*, Vliegeſcheetjes, waar van d'eene grove, en de andere fyne ſcheetjes hebben.

19. *Muſica Ruſticorum*, Boeren Muſyk, is ſchaars een duim lang, met grove vierkante ſwarte plekken, die in ryen ſtaan, als aan het Muſykhoorn.

20. Grauwe Monniken of oude Wyven, deze zyn over 't lyf ſlecht grauw met eenige rimpelen.

21. *Terebellum granulatum*, is over 't geheele lyf gegranuleert, en daarenboven gevoorent en geribt, van koleur is ze vaal of ros, zomtyds ook met plekken als de Katjes.

22. *Voluta fluviatilis*, is een gemengde fatzoen van een *Voluta* en van de Pauskroon, dunſchaalig, vuilgrauw, met fyne voorens langs de ribben, en aan deszelfs kanten zyn weeke doorntjes, dewelke zomtyds ook ſtomp zyn.

# HET NEGENDE HOOFDGESLACHT

*Behelſt die wy* Alatæ *noemen, dat is, gevleugelde, om dat d' eene lip altyd breed uitloopt; in't Amboinſch,* Tatallan, *naar de uitgebreide vleugelen des Vogels* Tallan, *den welken wy Scheer-Vogel noemen*

HArpago, Boots-haak of Duivels-klauw, word verdeelt in 't Mannetje en Wyfje: Het Mannetje heeft ſmalle dikke takken, aan d' einden zonder holligheid, de plekken zyn meer ros dan ſwart: Het Wyfje is dunner van ſchaal, ſwarter geſpikkelt, de takken zyn ſtomp, en wyder geopent als een geut; een ſoort hier van zonder takken is mooi, en ſchynt een jong van deze te wezen, by *Plinius*, *Pentadactyli* genoemt.

2. *Cornuta. Plinius, Heptadactyli.* Maleitſch, *Bia Cattam.* Neêrduitſch, Krabben. Deze zyn mede verdeelt in Mannetje en Wyfje: Het Wyfje is ligter dan het Manneken; zommige zyn geel; zommige met ſwart en geel vermengt.

3. *Cornuta decumana*, is in *Ambon* onbekent, en valt alleen op *Bonoa.*

4. *Cornuta millepeda.* Neêrduitſch, Duizentbeen, deze is platter dan de voorgaande, op den rugge is ze vaal, en dicht geſpikkelt met roſſe ſtreepen; die lip verdeelt haar in 10, zomtyds ook in 11 takken, alle na achteren gekromt, waar van de ſnuit en 't hoofd de langſte zyn; op den rugge heeft ze verſcheidene knobbeltjes, en de lappen zyn mooi geſchildert met ſwarte en roode ſtreepen.

5. *Cornuta nodoſa*, Neêrduitſch, Podagra of Schorpioen, is het kleinſte van dit geſlacht, waar van de ſtaart lang en krom is, als de ſtaart van een Schorpioen; alle de takken zyn geknobbelt gelyk de rug van 't lyf, of als de vingers van die het Podagra lang gehad hebben: Zy word weinig gevonden, en meeſt in *Laſſers*; de mond is geribt met ſwarte en roode ſtreepen.

6. *Alata latâ*, Breedlip genaamt, om dat zy zeer breed uitloopt, zy is dik en kantig van lip, die zomtyds van binnen hol is, over 't lyf donkergeel, met weinige roſſe plekken, van binnen glad en rood, en is zelden te vinden.

7. *Epidromis*, een Bezaantje, dezes tip loopt op 't breedſte, de eene ſpits van deze ſteekt uit als een *Buccinum*; zy is van dooirgeelen koleur; andere zyn eenparig van koleur, en zommige met roſſe ſtreepen.

8. *Epidromis gibboſa.* Neêrduitſch, Bultjes, zyn van diergelyken fatzoen, behalven dat de lip dikker is, van buiten naar den donkergeelen koleur trekkende: Een ander ſlach van *Epidromis* is ſmalder, zonder vlerken, maar langer dan de voorgaande, dien men den opgerolden Bezaantje noemt.

9. *Epidromis minima*, is van den zelfden gedaante, maar zeer klein, en is dikker van ſchaal, op den rugge bruin, en voor in den mond geel: Maleitſch, *Bia Leyer.*

10. *Lentiginoſa*, Sproetjes zyn niet breed, maar dik van lip, over 't lyf met knobbels bezet, met ſwart, ros en ſtaalgroen geſpikkelt, doch doodſch van koleur; maar binnen zyn ze glad uit den geelen incarnaat, en met kuiltjes onder de buitenſte knobbels: Maleitſch, *Bia taeylala*, om dat haare ſpikkels naar ſproeten gelyken.

11. *Pugiles*, Schermers. Maleitſch, *Bia Toenjokan*, dat is, Wyzers, om dat ze nevens den ſpitſe voor uit een kleine vinger hebben, waar mede zy na iets ſchynen te wyzen; zy zyn niet breed, maar hebben een merkelyke *turbo* of ſpits toeloopend hoofd, en achter een omgekromden ſtaart om hoog: De eerſte ſlach is grauw, van binnen lichtrood met witte aderen: De tweede is bruin, effener van ſchaal, en op den rug met witte ſpikkeltjes, zy is mede van binnen ſchoonrood.

12. *Luhuana.*

13. *Canarium*, Maleitſch, *Bia Canary*, zoo genaamt, na den gedaante van een geſchilde Kanary, zy is van fatzoen gelyk de voorgaande, doch doorgaans kleinder; hier van zyn 4 of 5derleije ſoorten; de grootſte zyn een kleine vinger lang, effen van ſchaal, met donkergrauw of rookverwig; zommige met geele banden op een witten grond: Men vind 'er ook die gantſch wit zyn, doch zelden: De vyfde ſoort is de mooiſte van ſchildery, want op een witten grond ziet men lichtroode en groenachtige plekken en ſtipjes, die eenige bloemen verbeelden; zommige met banden en ſtreepen; zommige met ſtipjes, die in ryen ſtaan, niet boven een lid van een vinger lang.

14. *Canarium latum*, verſchilt van het voorgaande, om dat het breed uitloopt, ſchier als een Bezaantje, over 't lyf donkergrauw met geele en witte ſpikkels, waar onder men zomtyds langwerpige vind, die naar opgerolde Bezaantjes gelyken.

---

# HET TIENDE HOOFDGESLACHT

*Handelt van de* Porcellanæ *zynde een byzonder ſlach van Hoorntjes van fatzoen van alle voorgaande verſchillende:* Dicuntur Porcellanæ ad imitationem Græcorum, qui Κοιλίνας vocant, apud utroſque nomen acceperunt â ſimilitudine pudendi muliebris, quod Græci κόλπον vocant, Latini porculum, cujus aliquam ſimilitudinem refert hujus conchæ rima; hinc etiam Concha Venerea audit: Apud Ennium, Matriculus. *Maleitſch*, Bia Lilala, *dat is*, *Likhoorntjes*, *om dat ze daar mede linnen en papier likken*, *dat is*, *glad maaken konnen.*

P *Orcellana guttata.* Neêrduitſch, Klipkouſen. Maleitſch, *Bia Vilala*, is de grootſte en ſchoonſte van dit geſlacht, omtrent een kleine vuiſt groot, zeer rond en glad van rugge, en dezelve dicht geſpikkelt met ſwarte droppels, daar andere kleine bruine en geele onderloopen, en langs den rugge gaat een goudgeele ſtreep, doch niet aan alle.

2. *Porcellana montoſa*, anders de Kaap genoemt, vertoonende verſcheide heuvels of bergen, gelyk men den hoek, en het gebergte van den Kaap *de bon Eſperance* ſchildert. Deze heeft geen mooijigheid, maar zy is bleek van koleur.

3. *Con-*

3. *Concha teſtudinaria*, is langwerpiger dan de voorgaande, op den rugge ſchoon geplekt, gelyk men ziet aan ſchildpadshoorn of karet, waar van zy den naam heeft, Karet, *aliàs*, *Kaap falſo*.

4. *Argus*, is een langwerpig Hoorn, bruin, leververwig van koleur, met veele oogen bezet, gelyk men den Reus *Argus* ſchildert.

5. Groote Slange-hoofden, zyn plat van buiten, en de rug is ſwart met geele of taneite plekken verziert.

6. Kleine Slange-koppen, zyn van 't zelfde fatzoen, doch niet grooter dan een lid van een vinger: Een raar ſlach hier van is over den rug blauwachtig met een geelen ader, dewelke men blauwe Slangen-hoofden noemt.

7. Witte Jamboeſen, zyn van grootte den 5den ſoorte gelyk, doch gantſch wit, de ring heeft overdwars een uitſteekenden kant, en by de einden ziet men een bleekwit korreltje in een kring ſtaande, als een ingevatte paerl, en daar by een lichtrood plekje, 't welk metter tyd verbleekt.

8. *Talpa*, een Mol, is ſwart of donkerbruin, en op den buik van bekende fatzoen.

9. *Carneola*, Maleitſch, *Bia Dagin*, is mede langwerpig als de voorige, eenpaarig lichtrood of vleeſchverwig.

10. *Porcellana ſalita*, Zout-korrels.

11. *Porcellana litterata*, *ſive Arabeca*.

12. *Porcellana lintiginoſa*, Kakkerlakjes.

13. *Variolæ*, Mazelen, zyn van tweederlei fatzoen en langwerpig, de eerſte hebben aan den kant groote ſwarte droppels; de tweede heeft aan den zyde purpere droppels, gelyk de *Morbilli*.

14. *Ovum*, Maleitſch, *Bia* of *Sipot Saloacco*, deze zyn ſpierwit, en hebben den groote van een eend-ei: De Amboineezen leggen hunne ſchilden daar mede in, en hangen ze tot pronk aan de voorſteevens van hunne vaartuigen.

---

# HET ELFSTE HOOFDGESLACHT.

*Begrypt de* Porcellanæ minores, *in 't gemeen by de Maleïers genaamt* Candaga *en* Bia tsjonca, *om dat men ze veel gebruikt tot zeker ſpel* Tsjonca *genaamt, waar in men veele kleine dingen telt in zekere kuiltjes, die in een dikke plank ingeholt ſtaan: De voornaamſte zyn, dewelke men* Thoracia *noemt, dat is, Borſtſtukjes, in 't gemeen* Cauri *of* Caudi, *beſtaande in de volgende vier ſoorten.*

THoracium oculatum, Witoogjes, zyn omtrent een lid van een vinger lang, met een breeden en gekartelden kant, daar aan men een breede ſwartachtige plek als een brandmerk ziet; de rug is vaalgrauw als met veele witte ronde oogjes; de mond is van binnen lichtrood: zommige zyn breed als een Borſt-

ſtuk, en die zyn de mooiſte; zommige zyn langwerpig, en hebben geen uitſteekenden kant, en ydele oogjes: Men noemt ze ook Brandvlekjes.

2. *Thoracium ſtellatum*, Starretjes, zyn wat kleinder dan de voorgaande, aan de kanten bruin of ros met wat paars aan de einden; de rug is bleekwit met roſſe of bruine ſtarretjes verziert, gelyk de ſtarre *Aſtroites*.

3. *Thoracium vulgare ſive Cauricium*, gemeene geele *Cauris*, deze hebben den eigentlyken gedaante van een Borſtſtuk, aardig met kleine bulten verziert, zeer glad en bleekgeel; zomtyds met een hooggeelen kruin op den rug, aan den buik wit, en by den mond gekartelt; in 't gemeen zoo groot als een nagel van een duim, doch hoe kleiner dat zy zyn, hoe fraaijer de bultjes ſtaan: Deze zyn het vermaarde geld, 't welk men met ſcheepen vol uit de Maldaviſche Eilanden afhaalt, en na *Bengala* en *Siam* brengt om aldaar voor klein geld te dienen.

4. *Thoracium quartum*, Blauwrugjes, zyn ſlechte en gemeene *Cauri*, effen van lyf, zonder bulten op den rug, blauwachtig met een goudgeelen kring omgeeven als een ingevalle Turkois in 't goud, maar het blauw verbleekt metter tyd. In *Ambon* zyn ze gemeen, maar de rechte *Cauri* niet.

5. *Caſuaris*-Eijers, deze zyn langwerpig, met ronde en effene kanten, met doodſchgroen en ros geſpikkelt.

6. *Dracæna*, Drakenhoofdjes, zyn bleekgrauw of vaal van koleur, overdwars met twee donkere ruggen, en tuſſchen beiden met een groote blandvlek, die zomtyds een Eiland, zomtyds een vliegende Draak verbeelden, en zyn zelden te vinden.

7. Blauwruggen, zyn langwerpig, met een witten uitſteekenden lyſt of kant aan de eene zyde, op den rug verſcheiden verwig met taneite en ſwartachtige ſtreepen; zomtyds 4 ſwarte plekken of oogjes hebbende aan beide einden, dewelke raar zyn.

8. *Iſabella*, is mede langwerpig rond, zonder kanten aan de zyden, beide einden zyn Oranjegeel en ſtomp, de rug is vaal met weinige ſwarte ſtreepen.

9. Kleine *Argus*, is vaal op den rug, dicht bezet met groote witte oogen, die met ſmalle randen aan malkander hangen, en is weinig te vinden.

10. *Nuſſatellana granulata*, Ryſtkorrels, zyn van koleur ſpierwit, zomtyds loopt 'er wat paars onder, over den rug zyn ze vol korrels met een vooren onderſcheiden. Een derde ſlach hier van is een lid van een vinger lang met ydele korrels, op den grond ſtaalblauw, of zommige uit den rooden grauw, en zoo blinkende, datze ſchynen geamulieert te zyn.

11. *Globuli*, Knopjes, zyn kleynder, ronder en hooger gebult dan de voorgaande, aan beide einden met een uitſteekend hoekje, 't welk afgeſleepen zynde zoo geyken ze naar wambais-knoopen; zommige zyn met korrels bezet; zommige zyn glad.

12. *Aſelli*, Ezeltjes, zyn wit, maar hebben dwars over den rug 3 ſwarte ſtreepen, of 'er drie zaalen over een Ezel gelegt waaren.

13. *Pediculus*, dit is het alderkleinſte Hoorntje ſchier van alle geſlachten, in 't gemeen niet veel grooter als een betteluis, ganſch wit, en overdwars geribt en gevoorent, en alle de ribben eindigen in een vooren, die langs den rug gaat: Men vind een ſlach daar van zoo groot als een hazelnoot, maar zoo wit niet.

HET

# HET TWAALFDE HOOFDGESLACHT

*Van de Eenſchaalige en gedraaide Hoorntjes heeft de* Cylindri *of Rollen, aldus genaamt van haaren langwerpigen figuur als een zaamen gerolt papiertje of linnen, van ſchaal glad en blinkende, met een kort tuitje voor uit.*

CYlinder *Porphyreticus*, is van buiten uit den donkergrauwen en ſwartachtig geſpikkelt gelyk die ſoorten van marmer, dewelke men porphyrſteen noemt, hebbende dwaars over de huiden een ſwarten band, van binnen zyn ze hooggeel.

2. *Cylinder niger*, zatyne Rolletjes, deze zyn ſwart als zatyn, en ſpiegelglad, zonder vermenging van andere koleuren, als zy van de rechte zyn; zy worden voor de raarſte van dit geſlacht gehouden.

3. *Cylinder tertius*, is van koleur meeſt olyverwig, met kleine ſwarte ſpikkels; zommige hebben een koleur, te weeten lichtbruin of *Iſabella*.

4. *Cylinder quartus*, *Sepulturæ*, of Prinze begraavenis, wordende zoo genaamt van de ſwarte plekken en ſtreepen, die een proceſſie verbeelden.

5. *Cylinder quintus*, is groenachtig met dooijergeele en weinige blauwe plekken geſpikkelt, zy is gemeen en ſlecht.

6. Grauwe Monniken, deze zyn van buiten dicht geſpikkelt met donkergrauw en ſwartachtig, gelyk de eerſte ſoort; en die ydele plekken hebben zyn ſchiergrauw; haar tuiten ſteeken wat meer uit: Een ſlach daar van is in den mond violet.

7. Kamelotjes, zyn met ſwartachtige wateren of baaren geſchildert, gelyk kamelot.

8. Blauwe Droppen, verſchillen wat van den gemeenen gedaante, want zy hebben een merkelyken tuit en een uitſteekenden rib, die ſcheef over den rug loopt; zy zyn vuilwit of geelachtig met weinige paarſ- of blauwachtige droppen bezet.

9. Zyn de groene Glimmetjes, ſpiegelglad, zommige geſtreept, zommige met donkergroen en ſwartachtig geſpikkelt: Men vind 'er ook geele, en witte; doch zelden.

10. Kleine Glimmetjes, worden niet boven een nagel van een vinger lang; zy zyn geſpikkelt als de voorige.

11. Agaatjes, zyn mede niet veel langer als een nagel van een vinger, lichtrood of paarsachtig met aderen als Agaat.

12. *Cylinder lutarius*, Slyk-rolle, is van een byzonder fatzoen, uit een *Buccinum* en een Rol gemengt; van buiten ruig en zonder glans; omtrent den tuit een weinig geribt; van koleur aardverwig: In den mond is ze Oranjegeel met een dikke lip: Zy word in 't gemeen Midas-ooren genaamt, waar van men noch een kleinder ſoorte heeft.

## NA DE XII. GESLACHTEN

*Van de Eenſchaalige gedraaide Hoorntjes volgen nu de Eenſchaalige ongedraaide, verdeelt in twee geſlachten, en worden genaamt* Conchæ Univalviæ : *Het eerſte geſlacht behelſt die maar aan den eenen zyde een ſchaal hebben, en met den anderen bloot tegen de klippen zitten, beſtaande in de volgende ſoorten.*

1. *Opas* of *Lepas*, *ſive Patella*, Lampje of Schoteltje. Maleitſch, *Bia Sabla.*

2. *Auris marina*, Zee-oor, Maleitſch, *Bia Maloli*, hebben den gedaante van een langwerpig oor, te weeten, aan den verheven zyde met een kant, langs den kant heeft de ſchaal eenige gaatjes, waar van de voorſte doorgaan, en de achterſte niet.

3. *Balani*, Ekelen, Puiſten, Maleitſch, *Geddi laut*, als opgaande Tulpen, zittende met klompen aan de ſcheepen en aan zommige groote klippen, met een vlakken bodem daar tegen aangeplakt, zoo dat ze aan den bodem toe zyn; zy zyn rood met grauw gemengt van koleur.

4. *Verruca teſtudinaria*, Maleitſch, *Catu totruga*, dat is, Schildpads-luis, deze is ook een *Balanus*, maar nergens te zien dan aan de Schildpadden, glad, effen en witachtig, een lid van een duim lang, ½ dwars vinger hoog, en rondachtig, zaamengezet van 6 beenderen van ongelyke grootte, die zich met naaden en groeven aan malkander houden.

5. *Opercula callorum*, deze zyn dekzeltjes van zekere ſtukken vleeſch, die wy *Calli* noemen, zynde een ſlach van den *Limax maxima*, die zich in zand-en ſlykige ſtranden onder het zand houden; op den rug deze dekzels als een nagel draagende: Waar van drie ſoorten zyn. De 1ſte is gefatzoeneert als een langwerpig ſchildeken, beneden wat hol, en van boven gebult. De 2de is grooter en ronder als een ſchotteltje met ſcherpe kanten, vuilwit en wat paarlemoerachtig. De 3de is gefatzoeneert als een hammetje van een varken.

6. Noote-doppen, kleeven tegen de klippen aan, en zyn van boven geſchildert als of het hoender-veêren waaren.

7. Orlamjes of Viſchwyven, zyn vuilwitte wratjes, met den tuit wat overhangende gelyk de huive van de viſchwyven, binnen hebben ze een beentje gelyk een halve pyp; met den openen zyde zitten ze tegens de klippen aan.

# HET TWEEDE HOOFDGESLACHT

*Van de Eenſchaalige ongedraaide Hoorntjes beſtaat uit een lange pyp, aan zommige recht, aan zommige krom, die aan beide einden open zyn, doch zoodaanig, dat 't eene eind altyd ſmalder zy, en als een afgebroken ſpits, alwaar de ſchaal op 't dikſte is; zy worden genaamt* Solenes; *Maleitſch*, Cappang.

*Solen arenaris*, Zandpyp. Maleitſch, *Capang bezaar*. Neêrduitſch, Koedarm, by zommige, doch t'onrecht, Tritons-Hoorn genoemt, zy gelykt zeer wel naar een opgeblaſen koederm, in 't gemeen 2 of 3 voeten lang; weinige zyn'er die recht zyn, maar de meeſte zyn krom en bochtig, van buiten wit en over dwars met kringen getekent, ook hier en daar met ſcheuren, die niet doorgaan, zoo als het Beeſt zyn aangroeijen genomen heeft; omtrent den mond zyn ze op het witſte en zuiverſte, maar aan den wortel vuil en begroeit: Dit ſlach word gevonden op *Keram* in den bocht van *Amahey*, en in den bocht van *Cajeli* op *Boero*, alwaar deze ſoort omtrent de wortelen van de Mangi Mangi boomen groeit in een grond, die met zand en kleine ſteenen gemaakt is, waar uit zy in 't groeijen toeneemen en aanwaſſen moet, na dat de wortelen en ſteenen het toelaaten; *habet ſuum in med. uſum ac indigen.*

2. *Solen lignorum.* Neêrduitſch, Boorworm. Maleitſch, *Capang* en *Utor*, deze gelyken naar gekronkelde Hoender-darmen, daarom noemen ook zommige Maleijers haar *Purrut aijam*; zy hebben den dikte van een tabakspyp; zommige zyn dunner, doch de ſchaal is niet dunner dan een dobbel parkement; van buiten ſchoonwit met fyne kringetjes, groeijende in 't verrotte hout, zoo aan ſcheepen, als ander hout, daar in zy zoo vermenigvuldigen, dat men geheele boomen vind van binnen met deze Pypen opgevult, met zeldzaame bochten en krullen over en door malkander loopende: Zy zyn ſchadelyk voor de vaartuigen van Inlandſch hout gemaakt.

3. *Solen anguinus.* Maleitſch, *Capang* of *Bia Ular*. Deze zyn diergelyke Pypen, niet boven een ſchaft dik, met veele zeldzaame krullen t'zaamen gedraait als een ſlang, van buiten wit, wat hoekig, en met korreltjes bezet; met een getandt Muttertje voor in den mond: Zy groeijen niet in 't hout, noch in den grond, maar in Zeeklippen, daar veele kuilen en uitſteekende knobbels zyn, om welke zy zich leggen met den mond aan den klip zuigende; deze zyn raar, en worden zelden gevonden.

4. *Denticuli Elephantis.* Maleitſch, *Tande laut*. Deze zyn kleine *Solenes*, gekromt als een Boks-hoorn, van buiten geribt, groen, en witachtig by den tip: Het tweede ſlach is zoo groen niet, doch is langer en ranker: Het derde ſlach is pas een lid van een vinger lang; en is mede op de Perſiaanſche ſtranden gemeen.

5. Men vind'er ook noch een ſoort van *Solenes* in de Koraal-klippen, dewelke van koleur bruinachtig en onordentlyk geribt zyn.

## Tot hier toe zyn verhandelt de Eenſchaalige, zoo gedraaide als ongedraaide; volgen nu de Tweeſchaalige.

# HET EERSTE HOOFDGESLACHT

C*Hama aſpera ſquamata*, Nagelſchulpen, van zommige Klipkouſchen genaamt. Maleitſch, *Bia garu*, dat is, Krauwers, om dat ze iemant de handen krauwen, als men ze handelt; deze worden de grootſte onder alle Schaalviſſchen, want men vind 'er zoo groot, dat 6 of 8 mannen genoeg daar aan te draagen hebben; deze houden zich op in den diepte van de Zee: Een kleinder ſoort niet boven een hand lang vind men aan ſtrand; deze noemen zommige *Pelagia decumana*, *en* andere *Littoralis*.

2. *Littoralis* is kleinder, en word niet boven de 3, 4, en 5 voeten lang, bezet met ſchubben wel 2 meſſen dik, meeſt ſtomp en afgebrooken, en qualyk ſchoon te krygen; Op het Eiland *Java* worden 'er gevonden van 300 en meer ponden. In de Papoeſche Eylanden zyn ze zoo groot, dat ze het ankertouw van een Chaloup, zoo zy dien by geval raaken, in ſtukken konnen nypen, als of het afgekapt was: In dezen Schulp word een *Chamites* gevonden, van dewelke gezegt word, dat hy een ander ſteentje baaren zoude, als hy hoekig is, 't welk hier by een Chinees gebeurt is, dewelke, na dat hy het ſteentje verlooren hadde, verarmt is geworden; waar van veel verdicht en verziert word, als dat het den bezitter of eigenaar rykdom zoude aanbrengen: Men mag ze houden voor der ouden *Gamonides* en *Peanthides*, by *Plinius* in zyn beſchryvinge der dieren aan 't XXXVIIſte Boek, Hooftdeel 10.

3. *Chama ſtriata*. Maleitſch, *Bia Coeroerong*. Nêerduitſch, Paardevoetjes. Derzelver ſchaal is over al zeer ruig, en ſteekelig, met kleine nagels als ſtompe doornen bezet, niet alleen in verſcheide ruggen en baaren verdeelt, maar ieder rug en vallei verdeelt zich weder in andere ribben en voorens, niet te min over al zoo dicht ſluitende, dat men nergens een dun mes daar in brengen kan.

4. *Cardiſſæ*, Hartjes, *Bia hatj*. Dit zyn de raarſte en mooiſte van alle *Chamæ*, dun van ſchaal, recht harteformig, ſcherp van kanten, en aan dezelve zommige gekant, zommige niet; aan den onderſten zyde platachtig, en de bovenſte met een verheven buik, dewelke ſcherp toeloopt, en ter wederzyden veele halve kringen heeft; over dezen buik gaat de opening, zoo dat de Schulp van malkander gaat tegen den manier van andere Schulpen, en achter in het hoofd van het Hart hangen ze aan malkander: Zy zyn van driederlei fatzoen, en vallen op *Nuſſalaut* en *Hitoe*.

5. *Quadrans*, Quadrantje, heeft de gedaante als of men een kaasken in 4 ſtukken ſnydt, weshalven de eene zyde, als afgeſneden, plat is, en een langwerpig hart vertoont, en deſzelfs randen zyn eenigzins getandt, doorgaans muisverwig of donkergrauw, en een weinig geſtreept.

---

# HET TWEEDE HOOFDGESLACHT

C*Hama lævis*, gladde Gapers, zyn rondachtig of uit den ronden driezydig, hebbende achter een ſtompen hoek, van buiten bleekgeel of vaal. Maleitſch, *Bia Lebber*, en *Bia Tenember vid. in fine*.

2. *Chama Lutaria & Coaxans*, Quakkers. Maleitſch, *Bia Codock*; Deze zyn een hand groot, ſtaalgroen of modderverwig; zy worden zoo genoemt, om dat ze met het toeſluiten van den ſchaal quakken als Kikvorſchen.

3. *Cha-*

3. *Chama optica*, zyn rondachtige en gebulde Schulpjes, twee duimen breed, dik van ſchaal, en van buiten glad met ſwartachtige ſchilderyen, die aan den rand ſtaan zyn grooter, en de volgende kleinder en blauwer.

4. *Chama cincinnata.* Maleitſch, *Bia Matta doa*, dat is, Schulpen met twee oogen. Deze zyn wat platter dan de voorgaande, vol kringen en ribben, met de randen paralleel loopende, met donkergroen bezet, en zyn rookverwig; zomtyds ook ſwartachtige ſtipjes en vlekken hebbende, meeſt verwart met wit gemengt, die zomtyds huiſen en toorntjes verbeelden.

5. *Chama virgata.* Maleitſch, *Bia baguala*, is van de tweede fatzoen, doch dunner van ſchaal; van buiten is ze ſtaalgroen met donkergeele ſtreepen of ſtraalen, dewelke achter by den wervel te zaamen ſtooten; van binnen violet.

6. *Chama litterata oblonga.* Neêrduitſch, Letter-Schulpen. Maleitſch, *Bia letter*, deze is 4 of 5 duimen lang, en 3 breed, van buiten met paralleele kringen, op den grond lichtros of vaal met ſwarte ſtreepen of tekenen getekent, die den letter W uitmaaken.

7. *Chama litterata rotunda*, is ganſch vlak, niet te min dik van ſchaal, bykans recht rond, vol van kringen, met ſwarte tekenen getekent, dewelke de letter M en W verbeelden: Zy worden niet veel gevonden, en zyn daarom raar.

8. *Chama pectinata*, is vlak, dikſchaalig, en wit; zy is in weinige doch wyde kammen verdeelt door lange voorens, die achter na den kant loopen. Men vind ze niet op *Ambon*, maar op *Bolela* den Noordkuſt van *Keram*.

9. *Chama ſcobinata*, mede rond, vlak en wit als de voorige; zomtyds met flauwe kammen en voorens, zomtyds zonder dezelve, maar over 't geheele lyf met kleine ſchubbetjes bedekt: Zy is zelden te vinden, en op *Ambon* onbekent.

10. *Favus.* Neerduitſch, Wafel-Yzer, is een dikſchaalige ſchulp, wit, en zoodaanig met kringen en dwarsribben getekent, dewelke ſcherpachtig van kant zyn, zoo dat ze vierkante kamertjes uitmaaken, gelyk men aan een Wafel-yzer ziet.

11. *Lingua tigerina*, Tygers-tong, verſchilt niet van de voorgaande, dan dat de kanten van de kringen ſcherper zyn, niet wit, maar vuilros, en aan de kanten ſwartachtig: Hier van zyn verſcheide ſoorten.

12. *Chama granoſa*, verſchilt niet van den Tygers-tong, dan dat ze in plaats van ruiten uitſteekende ſcherpachtige korrels heeft.

13. *Remies*, is een platte *Chama*, vol uitſteekende kringen, dik en wit van ſchaal, zonder ſchilderye; waar van de grootſte 3 vingers breed zyn, maar de gemeenſte als een nagel van een duim.

14. *Kapija*, is een ſoorte van Letter-ſchulpjes, ½ vinger lang, buiten wat ruig, en met grauwe ſchilderyen als Bergen en Landſchappen: *Tellina picta adſpect. inſcr* Die hier te lande vallen zyn niet boven 2 a 3 duimen breed, maar in *Japan* en *China* zyn ze meer als een hand breed, dewelke de Japanders van binnen vergulden of verzilveren, daar op ſchilderende boomtjes of andere gedaanten, zoo dat men ze voor doosjes gebruiken kan; maar zy gebruiken ze tot eenig ſpel, miſſchien om daar door

te looten, wat voor een gedaante iemand krygen zoude, in manier als men anders niet het kaarte-ſpel doet, want van buiten zyn ze malkander allegaar zoo gelyk, dat men ze niet onderſcheiden of weeten kan, wat daar in geſchildert is.

---

# HET DERDE HOOFDGESLACHT.

## *Van de Schulpen, maaken de* Pectines *of platte St. Jacobs Schulpen en* Pectunculi, *dewelke bultig zyn.*

GEmeene St. Jacobs-Schulpen. Maleitſch, *Bia Siſſir.*

2. *Pecten ſecundus*, is kleinder en bultiger, vol van ſwarte en grauwe ſtipjes, waarom men ze bonte Mantels noemt, van koleur grauw aan 't breedſte deel.

3. *Pecten tenuis*, is dun van ſchaal, met geen verhevene plooijen, en met korte ooren, in vierderleye ſoorten verdeelt: De 1ſte is kaſtanjebruin, met korte en ydele ſchubbekens en met ſwarte plekjes, gemeen aan de voorſte randen van ſteenige ſtranden op de plooijen: De 2de blyft klein, zy is grauw, ruig van ſchubbekens en met ſwarte plekjes, gemeen aan de voorſte randen van ſteenige ſtranden: De 3de is ganſch wit, ook met ydele ſchubben: De 4de is koraal en minjerood, zommige ook citroengeel, dieper geplooit, en ruig gekartelt op de plooijen; doch word zelden gevonden, en daarom voor een groot Rariteit gehouden.

4. *Amuſium.* Neêrduitſch, Kompas-ſchulpen, word zoo genaamt van de ſtreepen, dewelke op den bovenſten ſchaal van koleur leververwig doorſchynen gelyk op een Zeekompas; zy zyn van onderen wit, zoo dat men meenen zoude, dat deze twee ſchaalen niet t' zaamen behoorden; zy worden nergens gevonden dan op den kuſt *Keram* omtrent *Hate* en *Waro*; op *Ambon* vind men een ſlach daar van, waar van de onderſte ſchaal lichtrood of incarnaat is, de bovenſte bruin, doch zonder kompas-ſtreeken.

5. *Radula*, een Raſpe, deze zyn geformeert, als of men een Jacobs-Schulp in tween gedeelt had, te weeten, aan de eene zyde recht, aan de andere rond, diep gevoorent of gekamt, en daarenboven geſchubt als een Raſpe, ganſch wit en zonder ſchilderyen. Een kleinder ſlach heeft fyne kammen en ſchubbetjes gelyk een ſaat, en is vuilwit.

6. *Pectunculus vulgaris.* Maleitſch, *Bia Cucurang*, zoo genaamt wegens haare gekartelde kanten, waar door het naar getande uiſen gelykt, waar mede men de *Calappus*-nooten raſpt, de ſchaal is rondachtig en hol, dewelke 3 dwarsvingers groot worden, zy is geel in het midden, en op de ploijen merkelyk gekartelt: *Veſcuntur ad excitandam Venerem.*

7. *Fragum*, een Aardbeſie. Maleitſch, *Cucurang mera*, is als de voorgaande, van buiten vol van roode ſchubbetjes, waar door ze naar een Aardbeſie gelyken.

8. *Fragum album*, witte Aardbeſie, is ſchaars een duim groot, en van het zelfde ſatzoen als de voorige, behalven dat de vlakke zyde wat ſcherpe kanten heeft; de plooijen zyn dicht bezet met fyne rimpjes, bleek of witgeel, en zelden te vinden: Zy heeft

noch

noch een gtooter ſoorte, dewelke de eene zyde ganſch plat en glad heeft, de plooijen zyn bezet met ydele rimpjes, die beter naar ſchubbekens gelyken, zy is bekent in den Amboinſchen Inham.

9. *Pecten virginens.* Maleitſch, *Bia anadara*, is een dikſchaalige getande Schulp, aan de eene zyde met een uitloopende hoek, als of men van een halve Maan met een ſchuinſe ſtreep de eene hoorn afgeſneden hadde, van koleur bleekwit, zonder ſchilderyen, maar uit zee komende met een bruine wolkachtigheid bekleedt, of beter met een donkergrauwe of aardverwige; het vleeſch is hardachtig, en heeft een minjerood toegeſpits handeke, van zich gevende een lichtroode zap, 't welk de Inlanders vergelyken by de eerſte bloem van een Maagd, waar van ze den naam heeft.

10. *Pecten granoſus*, heeft een gedaante van de voorgaande, doch ronder en dunner van ſchaal, de plooijen ſteken zeer uit, en zyn bezet met grove korrels, die den ſchaal eenigzins ſtekelig maaken; zy is in *Ambon* onbekent, maar valt op *Kerams* Noord-kuſt.

11. *Pecten ſaxatilis.* Maleitſch, *Bia batoe*, is langwerpiger ſmalder dan *Bia anadara*, zy heeft achter een platte rugge, en daar over twee bultige hoofden, hangende de ſchaal los aan malkander met een velleken, en ſchynt by haar opening, als of 'er een ſtuk uitgebroken was, en aan den hoek wat haairig, genaamt *Maſtra*, Baktrog

12. Billetjes, hebben den grootte van een duim, en zyn van koleur bruingrauw

13. *Bia ſiloos. Pecten bullatus*, is zeer dun van ſchaal, zoo dat men ze ligt inſtukken duuwen kan, van buiten lichtros en geelachtig, met eenige ſtippeltjes, binnen lichtrood en opgeblaſen als een zeker ſoorte van Pannekoeken *Filoos* genaamt.

14. *Teſtæ*, Scherfjes, zyn kleine ronde Schulpjes van dikke en platte ſchaalen, hebbende den grootte van een dobbeltje of een ſesje, van buiten zyn ze met groote korrels bezet, vuilwit met ſwartachtige of roſſe plekken aan den kant.

15. *Teſta pectinata*, wilde Scherfjes, zyn ook rond als een ſchelling, en dik van ſchaal, met voorens en ruggen getekent als de *Pectines*, doch veel grover, vuilwit met ſwartachtige plekken en tekens. Maleitſch, *Bia Patsja pingang.*

---

# HET VIERDE HOOFDGESLACHT

*Onder de* Tellinæ *begrypt men al dat goedje, dat dunſchaalig en langwerpig is, 't zy glad of geſtreept, beſtaande in de volgende ſoorten.*

1. *Tellina arenoſa.* Maleitſch, *Bia paſſir.* Deze loopen wat bochtig, en zyn met ſtekelige korrels bezet, zommige lichtgrauw of witachtig, zommige uit den blauwen en grauwen koleur gemengt; maar de meeſte zyn roodachtig, gelyk ook de kanten van binnen zyn.

2. *Tellina ſaxatilis*, *Bia batu*, is een dikſchaalige ruige Schulpe, met het achterſte aan de klippen vaſt, en haairig.

3. *Tellina gari*; *Bia bocaſſan*, deze is niet geſtreept, maar langs den kant met ee-

nige kringen, 't overige effen ſwartachtig of donkergrauw word tot *Bocaſſan* gebruikt, het welk is het vermaarſte Amboinſche *Garum* met der Ouden *Garum* overeenkomende; en is van tweederlei fatzoen, ſwart en wit; het ſwarte zoekende de Chineezen, en het witte de Europeers; der Ouden *Garum* is uit darmen van kleine viſchjes gemaakt.

4. *Tellina violacea*, is grooter dan de voorgaande, gefatzoeneert als een ſcheede, dun van ſchaal, aan de beide einden wat geopent, lichtviolet blauw met witachtige breede ſtraalen: Men noemt ze ook *Bia matta hari Baguala.*

5. *Tellina cultriformis*; *Bia Piſſoe*, is mede dun van ſchaal, en langwerpig, aan de einden een weinig geopent, aan den voorſten kant buikig en ſcherp, met beide hoeken achter overgebogen als een zabel, op den ſchaal geſpikkelt met bruin of ros.

6. *Lingua felis*, Katte-tongen, zyn breede en platte Schulpen, aan de eene zyde recht rond, aan de andere met een ſmallen hoek, met veele fyne ſchubbekens bezet, en daar door ruig als een Katte-tong; zy zyn wit, met roodachtige ſtraalen achter by 't hoofd te zaamen ſtootende.

7. *Tellina virgata.* Maleitſch, *Bia matta hari*, Sonne-ſchulpjes, verbeelden een Weſtphaalſchen ham, vol kringen of ribben met de kanten paralleel loopende, van geelen koleur met roode ſtraalen: Men vind 'er ook doch zelden, de welke rood zyn, met witte of geele ſtraalen: Een ander ſoorte valt op *Keram*, de grootſte van allen, zynde over den ſchaal bruin, zonder ſtraalen en glad.

8. *Tellina lævis*, *alba*, *rotunda*, is als de voorgaande doch ronder; de witte daar van zyn de raarſte, en hebben achter by den wervel een rood plekje.

9. *Folium.* Maleitſch, *Bia Lida*, deze is ganſch plat en dun, heeft geen uitſteekenden hoek gelyk de Hammen, maar aan beide einden ronde, of aan 't eene eind rond en als afgeſneeden, en aldaar ſcherp getandt, gelykende naar een tong of een blad, zy si van koleur hooggeel, met en zonder ſtraalen; zy word weinig gevonden.

10. *Petaſunculus*, Hammetje, heeft de gedaante als een Banquet-hammetje, een vinger lang, en ruim een breed, zeer dun van ſchaal, eenpaarig rood, zommige incarnaat, dewelke breeder zyn; andere zyn lichtgeel, andere als vuil yvoor.

11. *Petaſunculus ſtriatus*, is een langwerpig Schulpje, in de lengte geribt, wit of lichtgrauw.

12. *Vulſella*, Baartnypers, is een langwerpige Schulp, aan d'eene hoek dik, aan d'andere dun, plat, en rond, zoo dat ze open en toegaan gelyk een tang of Chineeſche Baartnyper, of gelyk een Eendebek.

## *Solenes bivalvij* maaken de gedaante van een Scheede, en zyn.

1. *Solenes bivalvij*, *Ungues*, *Dactyli*, *vulgò*, *Vaginæ*, Neêrduitſch, Orgelpypen. Maleitſch, *Bia butu* en *Bia ſaron* naar de gelykeniſſe van een ſcheede: Zy zyn 4 en 5 duimen lang, dunſchalig, uit den ronden wat plat, aan 't eene eind open, doch niet wyd gaapende; van koleur lichtbruin, aan zommige met witte plekken en ſtraalen, effen en glad.

2. *Roſtrum anatis*, Eende-bekken, zyn mede een ſoort van *Solenes*, van tweederlei

derlei fatzoen, Wyfke en Manneke, van koleur ſpierwit en doorſchynende als glas van Moſcovien.

3. *Bia Catsjo*, is een klein Schulpje, een lid van een duim lang, van koleur is ze wit of blauwachtig met groen gemengt, de gedaante is als een ſchepje, met een platte rugge in het midden van ieder ſchaal.

---

# HET VYFDE HOOFDGESLACHT

## Te Muſculis, *van de Moſſelen*, aliàs Mitulis.

*Muſculus anatarius.* Maleitſch, *Aſuſſeng bebec*, dat is, Eende-Moſſel, bleek-bruin en wat rimpelig, waar mede ze de Eenden hier te lande voeden.

2. *Mitulus vulgaris major*, Maleitſch, *Aſuſſeng*, is een gemeene Moſſel, hier te lande meer naar den bruinen dan blauwen koleur trekkende.

3. *Mitellus ſaxatilis*, is nog kleinder, ſchaars een lid van een vinger lang, maar breeder, en als een oor gefatzoeneert, buiten rimpelig en korrelig, omtrent de kanten met haairen bezet.

4. *Muſculus arenarius.* Maleitſch, *Aſuſſeng paſſir*, ſteekt geheel in 't zand verborgen, gelyk de *Solenes*; zy is van fatzoen als de Moſſelen, doch de zyden loopen meer paralleel, en het hoofd is ronder, dun en bros van ſchaal, eenpaarig grauw naar den vaalen koleur trekkende.

5. *Pholas.* Maleitſch, *Aſuſſeng batu*, Steen-ſcheeden, is een langwerpige ſwarte Moſſel, hebbende den langte en breedte van een vinger zomtyds ook een hand lang; zy groeijen in de groote Koraalſteenen.

6. *Avicula.* Maleitſch, *Aſuſſeng batu*, is een ſwarte Moſſel, in den gedaante van een vogeltje of ſwaluwtje, te weeten, zyn beide vleugels opwaarts ſteekende, maar als men ze uitbreidt, zoo gelykt ze naar een vliegend vogeltje met een lange ſtaart, groeijende aan 't hout, dat lang in zee ſtaat: Men vind ze ook aan zeeboomtjes en aan het ſwarte *Accarbaar*.

7. *Pholas lignorum*, gelyk het uiterſte lid van een vinger, te weeten, van voren ſtomp, en ſpits, achter platachtig, met een rond gaatje in 2 deelen opgaande, van buiten grauw, lelyk en zeer bros van ſchaal; zy groeijen in verrotte paalen, die in zeewater ſtaan, zoo als de *integri Solenes*.

HET

# HET SESDE HOOFDGESLACHT

## Bia mantsjado, *deze gelyken wel naar een Indiſch ſmal mes of bÿl. Amboinſch*, Kima omen. *Neêrduitſch, Holſter-ſchulpen, zynde driekantig, lang, plat, boven breeder en gapende, beneden ſcherp en ſpits toeloopende, gelyk een Holſter.*

*Pinna prima, ſive oblonga*, is 1 a 1 en een half voet lang, 4 duimen breed, beneden ſpits toeloopende, zy heeft haaren *Pinnophylax*, gelyk alle *Pinnæ* hebben, en is van bekende fatzoen.

2. *Pinna lata. Plinius* noem ze *Penna*, deze word voor het Wyfje van den *Pinna* gehouden, en is wat korter dan de voorgaande, maar veel breeder en dikker van ſchaal; zeer wel een Weſtphaalſche ham gelykende, zy is 16 duimen hoog en 1 voet breed; de ſchaal is mede ſwart en aardverwig, in ryen met ſcherpe ſmalle ſchubben bezet, en dezelve in hun ouderdom behoudende.

3. *Pinna alba*, is veel kleinder dan de voorgaande, wit of lichtgeel van ſchaal, dun en half doorſchynend als glas, niet recht driezydig, maar in 't midden bochtig, als of ze t' zaamen gebogen was, van buiten glad, doch een weinig geploit: Zy ſteeken niet in 't zand, maar hangen met de baarden aan de klippen, en worden zelden gevonden.

---

# HET ZEVENDE HOOFDGESLACHT

## De Oſtris, *van de Oeſters.* Tiram.

*Oſtreum radicum, ſive, lignorum.* Neêrduitſch, Stok-oeſters. Maleitſch, *Tiram bezaar.* Deze zyn de grootſte van verſcheiden gedaante; zommige door malkander geſlingert, en van buiten geplooit: Deze komen van *Boero.*

2. *Oſtreum palorum. Sery*-Oeſters, deze zyn wat kleinder, omtrent een vinger lang met geplooide randen, van buiten grauw en ſchilfferig.

3. *Oſtreum ſaxatile*, is klein, en van veelderlei ſlach; zommige zyn als een ſchottelje, en zitten aan de klippen vaſt; zommige zyn rond als Paarlemoer-ſchulpen, en ſtaan overeind: Zy groeijen op alderhande ſteenen, en zyn lekker om te eeten.

4. *Oſtreum placentiforme, ſive Ephippium.* Neêrduitſch, Engelſche Zadels en Zadel-Schulpen. Maleitſch, *Tiram lebber*, deze zyn dun en plat, doch een weinig gebogen in manier als de platte Engelſche Zadels, hebbende 6 of 7 duimen in den *Diameter*, van binnen paarlemoerachtig, en met regenboogs verwe: Een ander dunner ſlach vind men in dezen Inham, dewelke dunner en platter is gelyk een Pannekoek: De voorgemelde Zadels hangen de Alphoreezen op *Celebes* aan hunne huiſen, als zy goed geluk gehad hebben over koppen te haalen, om daar door te laaten zien, dat daar een ſtout man woont, die zich niet veel onder de neus laat peuteren.

5. *Oſtreum ſulcatum majas*, is een dikſchaalige Oeſter, uit verheevene plooijen gemaakt,

maakt, welkers ruggen bezet zyn met ſchubben, als lange nagels t' zamen gerolt, ganſch ruig en morsachtig.

6. *Oſtreum ſulcatum minus*, is quaalyk een hand breed groot, uit weinige doch groote plooijen gemaakt, zonder uitſteekende nagels of hoornen, maar met kleine gaatjes en ruitjes uitgegraven; zy is grauw en zuiver, en word zelden gevonden, waarom zy voor een groot Rariteit word gehouden.

7. *Oſtreum echinatum.* Maleitſch, *Bia tsjoeppo*, heeft twee holle ſchaalen, donkerbruin, en over al met ſteekels of takken bezet gelyk een *Echinus Marinus* of Zeeappel, van ongelyken lengte, waar van zommige breed, zommige rond zyn, moeilyk om aan te vatten, behalven by het hooft, daar de ſteekels op 't korſte zyn: Men vind 'er ook op den rugge geribt en met ydele ſteekels bezet.

8. Regte Paarlemoer-Schulpen, vallen in deze Eilanden niet, maar wel een ſoorte, die zeer daar naar gelykt, hoewel ze geen paerlen geeft; zy word genaamt Tafelborden, en Zilverpierings. Maleitſch, *Telinga andjin*, dat is, Hondsooren; zy is meeſt rond, achter aan de eene zyde met een oor gelyk de *Pectines*, doch ſtomp en breeder, buiten met veele lange ſchubben bezet, en omtrent den rand zyn de langſte.

9. *Oſtreum diviſum.* Neerduitſch, Meshamer. Maleitſch, *Bia Kris.* Deze is gefatzoeneert als de letter T.

10. *Oſtreum tortuoſum*, komt uit de Papoeſche Eilanden, en is hier onbekend.

11. *Oſtreum electrinum*, Bernſteen-Oeſter, is een klein Oeſtertje, en men ziet maar den bovenſtaande helft daar van; de bovenſte helft is hol als een noote-dop, dog ſcheef, dun van verwe, binnen geel, buiten ook geel en paerlachtig, en hel doorſchynend als donker bernſteen, in de zon een ſchoone weêrſchyn gevende.

12. *Mitella* Mytertjes, is een ſlach van *Balani*, gefatzoeneert als een platte Myter van 4 of 6 beentjes gemaakt, dewelke klauwen van een vogel gelyken, gekartelt en overdwars geribt, vuilgeel en groenachtig; deze beentjes ſtaan alle met de ſpitze opwaarts en ſluiten den Myter, doch boven konnen ze haar openen, daar het Beeſt dan iets uitſteekt en het voedzel aflekt, zynde het ſlym, dat de zee daar omzet; onder aan den Myter ziet men noch andere beentjes als tantjes die allengskens andere Myters voortbrengen, waar door het komt, dat men 4 a 5 aan een klomp ziet zitten.

13. Langhalſen, is ook een Heeſter-gewas, in de gedaante van een ſpitze hooge Myter, gemaakt van 6 witte beentjes, waar van de twee ſmalſte den rand aan den hals maaken, overeenkomende met de *Clavicula* van de Dieren, achter hebben ze een langen hals van taaije wol gemaakt, 't welk aan de drooge inkrimpt, en aan de vaartuigen hangt: By de ſpits opent zich de Moſſel een weinig aan de zyde van den buik; (want op de rug zyn ze geſlooten) daar komen zoodaanige kromme en bruine pluimtjes uit gelyk een Haane-ſtaart of gelyk van de *Balani* gezegt is. Diergelyke Oeſters of Moſſelen zyn het, uit dewelke men gelooft heeft, dat de Schotſche Rotganſen haaren oorſprong hebben, overmits deze ſtaert of pluimen, waar mede ze haar voedzel zuigen, een vleugel van een vogel gelykt.

Beſtaande alle de bovenſtaande Geſlachten zoo Hoornen als Schulpen t' zaamen in 272 ſoorten.

*De H'.* Sipman, *een der* grootſte Liefhebbers *en bewaarders van zeldzaame dingen, heeft deze beſchryving en verdeelinge der Amboinſche Hoornen en Schulpen opgeſtelt, zynde alstoen een medegenoot van den H.* Rumphius *tot Amboina, en heeft het zelve alhier overgezonden aan zynen byzonderen goeden vriend, den H'.* J. de Jong, *die het, als dienſtig tot dit werk, aan ons heeft overhandigt; waarom wy het ook, tot voldoeninge der* naukeurige Liefhebberen, *en nader verſtant dezer Beſchryvinge, hier hebben bygevoegt.*

EINDE VAN 'T TWEEDE DEEL.

D'A M-

# D'AMBOINSCHE RARITEITKAMER

## HET DERDE BOEK,

Handelende van de

# MINERALIEN,

# GESTEENTEN,

En andere zeldzaame zaaken.

DOOR

GEORG. EVERHARD. RUMPHIUS.

HET DERDE BOEK,

Van de

# MINERALIEN, GESTEENTEN,

En andere zeldzaame zaaken.

## I. HOOFTDEEL.

### *Hoe het gout in deze Landen vervalscht word.*

ALhoewel het gout met scheepen (doch niet vol) in oude tyden uit Indien gebragt wierd, zoo bevinden wy echter in onze tyden, dat het op verre na zoo overvloedig niet meer gevonden word, dat men over de goutklompen zoude struikelen, gelyk men by *Salomons* tyden te *Jerusalem* over de Steenen deedt; want men nu ter tyd al lang vragen moet, waar hier of daar een goutberg zy. *Sumatra* is het eenige, 't welk hedendaags de kroon spant, en naast daar aan *Borneo*; op *Timor* valt een weinig, van *Celebes* word wat gedroomt, als mede van *Nova Guinea*, en een weinig zandgoud levert *Mindanao*, en de Philippynsche Eilanden: Oud Indien, *China* en *Japan* willen wy onder den kreits van ons water-Indien niet begrepen hebben: Hoe weinig het nu is, zoo wil echter een ieder iets daar van in zyn huis hebben, agtende geen huisgezin zich gelukkig, daar deze Huis-God niet gevonden word, en dit is de oorzaak, waarom de kleine meenigte, die men nu vinden kan, zoo verdunt, gerekt, geslagen en vervalscht word, dat het ten minsten naar goud moet gelyken. Ik wil alle de manieren hier niet ophalen, hoe het zelve toegaat, maar alleenlyk dit weinige hier aanroeren, hoe het in deze Eilanden vervalscht word, en dat tot waarschouwinge van onze Landslieden, die het geluk mochten hebben daar mede te handelen.

*Inleiding.*

*Waar het gout in Indien gevonden word.*

*Opmerking van den Schryver ontrent deszelfs schaarsheit.*

*En hoe het door d' Inlanders word vervalscht.*

Geene *Alchimiſtiſche* vonden heeft men by deze domme Inlanders te vreezen, zoo is hun ook de konſt van verzilveren en vergulden onbekent; maar zy hebben eenen anderen ſnoden handel, waar mede zy ook de goede kenners van metalen bedriegen: Dit geſchied op deze manier, dat ze het goud tot dunne blikken ſlaan, en daar mede zilvere plaatjes zoodaanig bekleden, dat het geheele werkſtuk voor zuiver goud aangezien word, door de toets kan men dit niet bekennen, of men moeſte het zoo diep wegſlypen, dat men op 't zilver komt, daar op men dikwils niet verdacht is: Een ſtukje van de kanten af te ſnyden om te zien wat daar aan vaſt is, gaat ook niet vaſt, want het gout in 't doorkappen of doorſnyden zich zoodanig in de ſneede legt, dat dezelve mede geel vertoont: Zoo gy het in 't vuur ſmyt, en tot een klomp ſmelt, zoo krygt gy goet zilver daar af: De naaſte weg dan is, dat men het fatzoen leert kennen, het welke de gewrogte ſtukken hebben, waar van ik twee ſoorten heb leeren kennen.

*De proeven om het te kennen zyn onzeker.*

*En zyn tweederlei.*

*Het eerſte.* Het eerſte en gemeenſte is, dat men Amboinſche goude Slangen noemt, zynde van wervelen gemaakt, ſchier als de beenderen uit den rugge-graat van een Slang, uit dunne blikken in malkander geſchakelt, en aan de einden met twee Slange-hoofden voorzien; deze kan men noch eenigzins aan 't gewicht bekennen; want ze vallen veel ligter dan het maſſiev gout, ook zyn ze in 't voelen nooit zoo koud als het waare gout.

*Het tweede.* Het tweede fatzoen zyn diergelyke Slangen, niet uit wervels gemaakt, maar een doorgaande ketting, wiens draad in 't kruis gevlogten is op de manier als een rugge-graat uit den viſch *Serdijn* of Haring; hier van zyn zommige ook uit zuiver zilver gemaakt; en van buiten met eenige verw geel geverwt, 't welk men egter door de toets ligt bekennen kan: Deze twee fatzoenen wierden eertyds in *Amboina* veel gemaakt door de goudſmeeden, die te *Ihamahoe* woonden, en zyn onder den gemeenen man noch genoegzaam te vinden; maar zoodaanige Slangen, die van draadwerk gemaakt zyn, worden niet of zelden vervalſcht, die men dan voor dat geene mag aanneemen, 't welk de toets uitwyſt. De goude krishegten moet men zoodaanig aannemen, dat ze maar een goude blik boven op hebben, en het overige van binnen is opgevult met eenig hers, gelyk ook de hoofden van de voornoemde Slangen zyn. Als men in de Zuid-Ooſter Eilanden gout handelt, daar vind men groote ſchotels en tafelborden, dewelke gout ſchynen, doch zoo dun zyn als klatter-gout, en van ſlecht alloy; echter noch al beter dan de maſſieve ſtukken, die zy U aldaar toonen, vermits dezelve met geel koper vermengt zyn, 't welk een ſnoode vermenginge geeft, en tot alle werken onbequaam is.

*Welk gout men voor echt houden, en van welk men zich moet wachten.*

---

# II. HOOFTDEEL.

## *Water-Proef van gout en zilver.*

*De Proef van 't gout, door* Archimedes *uitgevonden.*

UIt de geſchiedeniſſen is bekent, dat *Archimedes* Bouwmeeſter des Konings *Hieronis* te *Syracuſa* de eerſte uitvinder is van deze konſt, doch zy is nooit veel in 't werk geſtelt, ten deele om dat men groote klompen gouts en zilvers daar toe hebben moet, andersdeels om dat het water zich zoo buikt, ſwelt, en als een bogt maakt buiten en boven het vat, als men het gout daar in doet, namentlyk als men met kleine ſtukken handelt, zoo heb ik dan myn heureka hier by willen ſtellen, hoe men zulke proeven met kleine parthyen gout en zilver zal in 't werk ſtellen, wel te weeten, dat de ſtukjes van gout en zilver, die men toetſen wil, ten minſten 2 onçen moeten ſwaar zyn, en tot ſtaafjes en andere maſſieve klompen moeten

*En van den Schryver nader ontdekt.*

ten gegoten zyn: Hier toe worden vereiſcht zekere toeſtellen, waar uit dan eenige grondregelen gemaakt worden, en daar op het werk zelfs volgt, namentlyk.

## Eerſte toeſtel.

*Eerſte manier om het gout te proeven.*

Neem van 't fynſte gout, dat gy hebben kunt, en niet beneeden de 23 karaaten zy, fyn zilver en fyn koper alles tot ſtaafjes gegoten, en aan het eene eind plat, neemt dan ook week wax, bekleed daar mede de voorſchreve ſtaafjes eerſt met olye geſmeert, dat ze glad uit en ingaan, ſnyd de formtjes boven af, dat ze met het platte eind gelyk worden, laat het wax koud en ſtyf worden, en neem de ſtaafjes dan wederom uit: De ſtaafjes moeten te voren net gewogen zyn, waar toe ik gebruikt heb medicinaal gewigt van 1 onçe, houdende 8 drachmen of quinten en 480 grein: Ieder drachme houdt 3 ſcrupels of 60 grein: Ieder ſcrupel houd 20 grein; en ieder grein heeft de ſwaartte van een witte peper korl of 2 korls gepelde rys; een pond gemeen of zilver gewigt is 6 drachmen ſwaarder dan 16 onçen medicinaal gewigt.

## Tweede Toeſtel.

*De tweede manier.*

Vul de voornoemde formtjes met water zoo vol gy kunt, ſtort het zelve in een kopje of ſchaaltje, weeg 't zelve netjes, en teken ieders gewigt byzonder aan: By voorbeeld om van 't gout te beginnen. Ik heb een ſtaafje van fyn gout, van ruim 23 karaaten, wegende 3 onçen min 25 grein of 71 ſcrupels ſchaars, of 1415 grein; doch dewyl vyf greintjes gout zoo weinig water uitwerpen, zoo neem' ik het op 71 ſcrupels net: Het water in 't voornoemde waxdoosje gaande word bevonden 90 grein te weegen, zeg nu naar den regel van drien, 71 ſcrupels geeven aan water 90 grein; wat geeven 24 ſcrupels of een onçe? maakt $30\frac{1}{2}$ grein.

## Eerſte Regel.

*'t Gevolg daar van.*

Dewyl uit 't volgende werk blykt, dat het waterſchil van karaat tot karaat op een onçe gout bedraagt ruim een grein waters, zo maake ik hier uit den eerſten grondregel, dat een onçe fyn gout van 24 karaaten, 't welk men Capelle-gout noemt, aan water uitwerpt 29 grein, en ik maake daar uit het volgende tafeltje:

| Karaat. | Water. | Karaat. | Water. |
|---|---|---|---|
| 24 | 29 grein | 18 | 36 |
| 23 | 30 | 17 | 37 |
| 22 | 31 | 16 | 38 |
| 21 | 32 | 15 | 39 |
| 20 | 34 | 14 | 40 |
| 19 | 35 | 13 | 42 |

Al het gout, dat meer zilver houdt dan de 12ſte karaat mede brengt, word geen gout meer, maar goudryk zilver genaamt.

## Derde toeſtel.

*De derde manier wegens 't zilver.*

Een ſtaafje Siams zilver weegt 3 onçen 2 quinten 2 ſcrupels, of 80 ſcrupels; zyn wax-formtje houdt aan water eerſt 3 drachmen 5 grein, of 185 grein: Zeg nu naar den regel, 80 ſcrupels geeven 185 grein waters; wat geeven 24 ſcrupels? maakt $55\frac{1}{2}$ grein.

Twee-

## Tweede Regel.

Een onçe Siams zilver werpt aan water uit $55\frac{1}{2}$ grein waters.

## Derde Regel.

*Hoe men die bewerkt.*

Verdeel het bovenſtaande watergewigt van 't gout 29 grein in 24 deelen, 't welk karaaten, of zoo men met onçen handelt, ſchrupels zyn; komt voor 1 ſchrupel $1\frac{1}{5}$ deel grein waters ten naaſten by desgelyks 't zilverwigt 56 grein ook in 24 gedeelt; komt nauw genoeg voor 1 ſchrupel $2\frac{1}{3}$ grein neem het eerſte van 't tweede af, blyft $1\frac{2}{5}$ grein, 't welk wy waterſchil noemen van karaat tot karaat, want om dat onder ieder onze gout het 24ſte deel of een ſcrupel zilvers moet gemengt zyn, als het een karaat lager in alloy zal wezen, zoo volgt dat het voorſchreeve waterſchil 't onderſcheid der karaaten aanwyſt.

## Vierde toeſtel.

*De vierde manier wegens 't koper.*

Een ſtaafje Japanſch koper, dat men voor 't zuiverſte houdt, weegt 7 onçen 1 drachme en 2 ſcrupels; werpt aan water uit 7 drachmen 25 grein, of 445 grein; door den regel gewerkt, komt voor 1 onçe 61 grein ſchaars.

## Exempel I.

*Verdere proef van gemengt gout, zilver, of koper.*

Of u gout of zilver, dat gy tot deze waterproef beproeven wilt, inhoude zilver of koper, zult gy daar aan kennen; het zilverige gout is bleekgeel en week op de toets; het koperige is roodachtig en hard op de toets. Ik heb dan een ſtaafje ſlegt gout, dat ik bevinde zilverryk te zyn, wegende 12 drachmen en 45 grein, of 745 grein, zyn wax-formtje houd aan water 1 drachme of 60 grein, voor de bovenſtaande 12 drachmen en 45 grein neeme ik 38 ſcrupels, en zegge, 38 ſcrupels geeven 60 grein water; wat geeven 24 ſcrupels, of 1 onçe? maakt 38 grein.

Om nu het alloy van dit ſtaafje te weeten, zoo zeg 24 ſcrupels of een onçe fyn gout geeven aan water 29 grein, wat geeven 38 ſcrupels? maakt 46 ſcrupels: trek hier af de bovenſtaande 38 grein waters, blyft 8 grein waterſchil, 't welk maakt 8 karaaten, trek die af van 24 karaaten, blyven overig 16 karaaten, 't welk is het alloy van dit ſtaafje, gelyk gy ook in de bovenſtaande tafel vindt; waar uit volgt, dat onder dit ſtaafje 16 deelen gout en 8 deelen zilver zyn, dat is, een derde deel aan zilver.

## Beſluit.

*Beſluit en waarneming hier toe.*

Hier uit blykt verder, dat deze proef wat onzeker gaat, indien de ſtaafjes die gy toetſen wilt, niet ten minſten twee onçen houden; want hoe meer iemant neemt, hoe zekerder het uitkomt; en in 't maken van de formtjes moet men wel opletten, dat het wax overal ter degen aanleggen, en in 't uitſchudden van de ſtaafjes, dat men den form niet drukt.

## Exempel II.

*Met een proef door den Schryver ontdekt.*

Een Frankforter goude Dukaton was ſuſpect, dat 'er van binnen eenig zilver verborgen lag, en boven op een goude blik hadde, nadien hy naar zyn grootte te ligt ſcheen, hoewel op de toets Coepan-gout geleek, en, als men daar op ſchrapte, klonk hy hol; hy was zwaar 9 drachmen effen, of $21\frac{1}{2}$ dobbeltjes; deze op de voor-

noem-

noemde manier met wax bekleet, het zelve in de midden door geſneden, en het water daar ingaande wierde gewogen, en zwaar bevonden 50 grein; naar de bovenſtaande Regelen moeten voor 9 dracmen fyn gout komen ſchaars 33 grein waters, 't welk van 50 afgetrokken blyven 17 grein waterſchil; waar uit dan blykt; dat het over de 15 karaaten lager is dan fyn gout; maar dewyl het de toets houdt op 21 karaaten, zoo volgt dat 'er een ſtuk zilver in moet zyn, doch hoe veel kan men hier door niet weeten.

---

# III. HOOFTDEEL.

## *Hoe gout en zilver op andere dingen behalven den Toetſteen zich vertoont.*

*Verſcheide proeven op gout en zilver.*

DEwyl ik ondervonden heb, dat gout en zilver haar koleur op zommige dingen anders vertoonen als op den toetſteen, zoo heb ik eenige der zelver bevindinge hier willen aantekenen.

*Eerſte manier van 't zelve te toetſen.*

Ik heb van *Makkaſſar* een *Meſtica Pinang* gekregen, zynde een oude *Pinang* in een harden donkerbruinen ſteen verandert, gelyk hy hier na zalbeſchreven worden: Gout en zilver daar op getoetſt houden beide haar koleur aan de zyde gewreven; maar op het vlakke hoofd, daar anders de *matta* of 't oog ſtaat, vertoont het fyne gout haar regt geele koleur; maar al het gemengde vertoont zich ros als of 'er koper onder gemengt was; maar het zilver blyft blank.

*De tweede wyze.*

Op den *Sangites* of *Meſtica* van *Caju Sanga* houden de metaalen haar koleur.

*De derde.*

Op *Meſtica parrang* word het fyne gout lichtgeel, daar na hoe gemengder gout hoe roſſer de koleur is: het zilver is blank, doch wat rood loopt 'er onder.

*De vierde.*

Op de ſtukken van *Biagaru* word al het gout lootverwig, maar als men ze naar 't licht keert, vertoont het zich geelachtig; op het ronde ſtuk van *Biagaru* word het zilver lootverwig, doch heen en weêr geneigt, word geelachtig.

*De vyfde*

Op *Calbahaar poeti* word het gout lootverwig, naar 't licht geneigt word het fyne gout geel, 't gemengde donkergeel, als of 'er loot onderliep.

*De ſeſde.*

Op witte Keiſteenen houden de metalen haar koleur, doch ſteken niet uit, en kleven niet vaſt.

*De zevende.*

Gladde Vuurſteenen of Snaphaanſteenen willen niet wel toetſen, doch de nieuwe Bimaaſche doen 't beter, hoewel ze doorſchynender zyn.

*De achſte.*

Allerley beenderen toetſen ganſch niet, als mede de tanden van groote viſſchen.

*De negenſte.*

De Amboinſche groene en verſteende *Amianthus* toetſt, maar de regte ganſch niet.

*De tiende.*

Op een ſlypſteen van Makkaſſarſch Cofaſſuhout gemaakt is het fyne gout geel, en 't gemengde ros, maar naar zich toegehouden van 't licht af word het allegaar donker.

*De elfde.*

De zwarte korrels van Saguweers-boomen toetſen zoo wel als zwarte toetſteenen; doch men vind zomtyds eenen, die half verſteent is, dewelke wegens zyne gladdigheit niet toetſen wil.

# IV. HOOFTDEEL.

## Suaſſa *wat het voor een Metaal zy.*

*'t Suaſſa beſchreven.*

*Suaſſa* is een mengeling van verſcheide metalen, gelyk het *Electrum antiquorum*, by alle Ooſterſche Volkeren in groote achtinge, zelfs by de Portugeezen; en de Inlanders draagen het liever tot ringen, dan gout. Het is tweederlei; *Nativum* en *Artificiale*, doch verſchillen beide wat van 't geene de Europiſche Autheuren beſchryven. Ik zal derhalven hier zetten, gelyk het in Indien gevonden en gemerkt word, immers in dit ons water-Indien.

*Waar het gevonden wordt.*

*Haar hoedanigheid.*

*Electrum nativum* of het natuurlyk *Suaſſa*, 't welk men ook *Tambagga Suaſſa* noemt, word alleenlyk gevonden op het Eiland *Timor* in deſzelfs Ooſtelyke Landſchap *Ade*, het is van aanzien niet anders dan een rood koper, behalven dat het digter en zwaarder is dan het gemeene koper, met een weinig gout gemengt, 't welk men in 't doorkappen gemeenlyk daar in blinken ziet, doch zoodanig dat het koper het meeſte deel uitmaakt, en derhalven voor een goutryk koper te houden is. Men vind het aldaar maſſief in groote en kleine klonteren, zomtyds zoo groot, dat 'er acht man aan een ſtuk op te beuren hebben, en ik heb uit den mond van *Radja Salomon*, eertyds Koning van *Ade* zelf gehoort, dat voor zyne wooninge een ſtuk gelegen heeft, 't welk hy voor een ſtoel gebruikte, waar toe 100 man geweeſt zyn om het op den Berg te draagen, doch 't zelve is hem door de Portugeezen in 't jaar 1665 afgenomen, en waar over de meeſte oneenigheid gevolgt, is, zoo dat hy eindelyk uit zyn Land heeft moeten vlugten. De Berg, daar in het valt, legt ruim 1 myl van ſtrand naar 't Zuiden van *Ade*, zeer kennelyk aan zyne gedaante, en word by d'onze de Koperberg genaamt. d' Inlanders verhaalen, dat op dezen berg twee groote witte buffels huis gehouden hebben, zeer wild van aard, dewelke ſteenen aaten, en 't voornoemde goutryke koper door den afgang weder uitworpen, waar van d'eene noch zoude in 't leven zyn. Zy hielden het ganſch ongeoorloft dien berg aan te taſten, maar lieten zich vergenoegen met de klontertjes, die de rivier uit dien berg ontſpringende afdreef; ja zy zouden liever oorlogen als dien berg aan te taſten om mynen daar in te graaven. Zy hielden dit metaal wel in waarde, doch men heeft niet vernemen konnen, dat ze eertyds iets anders daar van maakten, dan viſch hoeken, tot datze door de Makkaſſaren en Portugeezen wyzer gemaakt wierden.

*Hier van een ſtuk ongemeen groot voor een ſtoel gebruikt.*

*Vreemt gevoelen der Inlanders daar van.*

*En waar toe zy het eertyds gebruikten.*

*Is een goutryk koper.*

In der daad is dit metaal voor geen *Electrum*, maar goutryk koper te houden, dewyl des zelfs vyfde deel geen gout is, en alle werken daar van gemaakt ſlaan zwart uit gelyk ander koper.

*Een tweede ſoort door konſt gemaakt.*

*Electrum artificiale* is veel ſchoonder en koſtelyker dan 't voornoemde Natuurlyke, en daarom ook in veel grooter gebruik: Het gelykt wel rood koper, maar veel helderder van glans en blanker, met een geele weêrſchyn ſchier als een gloeijende kool, wanneer 't gepolyſt is. Het word op verſcheide manieren gemaakt, waar van deze de gemeenſte is, men neemt fyn gout van 23 of ruim 22 karaat, en fyn rood koper gelyk het Japanſche is, van ieder even veel en dat ſmelt men t' zaamen; als men meer gout neemt, zoo word het *Suaſſa* donkergeel en zoo mooi niet: Andere neemen gout en koper even veel, een quartje fyn zilver, en de ſwaarte van 2 dubbeltjes fyn ſtaal, ſmelten eerſt het gout en koper t' zaamen, daar na het zilver, en ten laatſten doen zy het ſtaal daar in; doch zy moeten noch eenige handgreepen weeten, die zy voor ons verborgen houden, want onze goutſmeden, deze mengeling willende namaaken, bederven gemeenlyk den geheelen klomp, daarom men beſt by d' eerſte manier blyft.

*Hoe het bereide word.*

*De proef of het zelve goet is.*

Deze *Suaſſa* gepolyſt zynde moet altyd ſchoon en blinkend blyven, al komt 'er zout water en azyn op, ja ſterkwater en *Spiritus ſalis armoniaci*, want al wat

zwart

zwart of groen uitſlaat, is geen opregt *Suaſſa*. Des zelfs gebruikt als gezegt is ganſch gemeen by alle Ooſt-Indiſche volkeren, inzonderheit by de Maleijers, dewelke gladde hoepringen daar van maken om aan de vingers te draagen, kalkdooſen in de *Pinang*-bekkens, blikken om hunne kriſſen aan de ſcheede en aan 't onderſte van 't hegt daar mede te bekleeden, en de groote Koningen ook drinkkoppen en bekers: Men ſchryft het zelve zoodanige kragten toe, die men voor waangeloovig zoude agten, niet te min is't by die volkeren zoo ingewortelt, dat ze daar niet af te brengen zyn, roemende op de veelvoudige ervaring. Zeker indien de helft daar van waar is, zoo mogt men het billyk 't gout voortrekken, en 't is zoo veel wonderlyker, dat die kragten noch in 't gout, noch in 't koper affonderling ſteken, maar eerſt door vermenging verkrygen: Ik heb gezien, dat perſonen, die den mond verbrandt hadden met ſcherpe kalk, den zelven geneeſden met een ring van *Suaſſa* in den mond te ſteken; hierom maken ze geerne kalkdoosjes daar van, waar in allerlei kalk onſchadelyk word: Eenig vergift omtrent dit metaal komende doet het zelve verbleken, vreemde koleuren aannemen en knerſſen; het waangeloof doet 'er by, dat de drager van dit metaal van veelderlei ongelukken zal bevryd zyn, en, zoo hem iets geraakt of eenige ſiekte overkomt, de ring zal aan de hand berſten. Daarom draagen de Maleijers en Makkaſſaren 't zelve zoo geern aan hunne kriſſen, en aan hunne wapenen, houdende zich daar door in den oorlog gelukkig, zoo lang de Hollanders hun niet overkomen, tegens welke zy geloven, dat zelfs hunne Duivels niet beſtaan konnen.

*En 't gebruik daar van.*

*Bygeloof der Inlanders.*

*En waar voor zy het al gebruiken.*

Des zelfs waardy, als men 't koopt, is ten minſten het halve gewigt van gout, doch als men 't van hun hebben wil, zoo moet men 't gemeenlyk noch duurder betaalen: Veele van onze groote plegen de Rottangs, die ze in de hand draagen, met *Suaſſa* te beſlaan, dewyl het onkoſtelyker is dan van louter gout, en niet te min ſchoonder van glans is, nooit uitſlaat, en de handen niet beſmet, gelyk zilver doet.

*Deszelfs waardy en goet gebruik.*

Quaad *Suaſſa* word gemaakt als men jong goud neemt van 17 of 18 karaat, te weeten daar onder ruim $\frac{1}{4}$ deel zilver is; want deze menging met rood koper geeft wel een *Suaſſa*, het welk zeer blank word, doch na 't polyſten niet langer blinkt, maar ſtrax als men het raakt ſwartachtig of donkerbruyn word, en de vingers zwart verft, doch t'elkens als men 't wryft weder blank word: Dit is by geval gevonden door d' ontrouw der goutſmeeden, die in plaats van oud jong gout naamen; egter hebben deze zwarte ringen noch hun gebruik, als men rouw draagt.

*Welk Suaſſa niet goet is.*

*Electrum Antiquorum* zoo als 't van d'oude Autheuren beſchreven word, namentlyk een menging van 4 deelen gout met 1 deel zilver, is hedendaags onder die naam niet meer bekent, want de Maleijers noemen zulk een menging *Maas Mouda*, dat is, jong gout, van zyn jonge (dat is bleeke) koleur.

*Noch een andere ſoort.*

Zwart *Suaſſa* komt uit *Tonquin* en *Japon* zynde een ſlach van rood koper, 't welk van buiten altyd zwart is, maar als men 't wryvt, word het koperverwig, wiens mengінge my noch onbekent is; men gebruikt het veel tot degen geveſten, beſlag om Rottings en Wambais-knoopen, dewelke met goude bloempjes ingeleidt of verguldt worden, want het gout door 't draagen ligt afgewreven word: zommige zeggen dat het een mengzel van rood koper en yzer zy; andere dat het 't hart van 't roode koper zy: De Chinezen noemen diergelyk koper *Luykung tang*, dat is, Donder-koper, en zeggen, dat het d'oudſte en beſte kern van 't koper zy, van buiten zwart uitſlaande, maar geenzints dat het van den donder afgeſlagen wierde.

*Zwart Suaſſa van waar het komt, en waar toe gebruikt word.*

*Aurichalcum ſive Orichalcum Antiquorum* ſchynt geenzins ons geel koper of meſſing geweeſt te zyn, 't welk door menſchen gemaakt word van gemeen koper met *Cadmia* of *Chalmey* geverwt; maar een goudryk koper, 't zy natuurlyk uit de Bergen gehaalt, gelyk wy boven van 't Timorſche gezegt hebben, 't zy door de konſt gemaakt, gelyk onze Ooſt-Indiſche *Suaſſa* is, want van dit rood *Suaſſa* ſchynen de Perſiaanſche Koningen hunne koſtelyke drinkbekers gemaakt te hebben, die zy *Batiahas* noemden, hebbende de gedaante eener in de middel doorgeſnedene pompoen, waar van

*'t Koper der Ouden hier by vergeleken.*

wy noch het Maleitſche woord *Bateca* hebben, 't welk nu een Water-meloen beduid. Hier van ſchynen ook geweeſt te zyn de twee koſtelyke vaten, Ezræ Cap. 8. dewelke de Koningen van Perſien in den Tempel van Jeruſalem vereert hadden: De text van Ezra aan het VIII. Hooft-deel, vſ. 27. luid aldus: *Ende 2 vaten van blinkend goed koper, begeerlyk als gout.* In 't Hebreeuſch ſtaat נחשת מצהב, 't welk beter word overgezet, blinkend koper, gelyk de Grieken het ook overzetten, χαλκῷ στίλβοντος, dit woord στίλβοντος, afkomſtig van στίλβω, geeft te kennen eene eigenſchap het opregte *Electrum* toekomende, en niet geel, gelyk zommige Overzetters hebben.

*En met Ezra Cap. VIII: 27.*

חשמל Chaſmal by Ezech. in 't eerſte Hooftdeel, vſ. 27. is ook anders niet geweeſt dan een zulk *Suaſſa*, 't welk de Grieken overzetten ἤλεκτρον *Electrum*, gelyk zulks met bondige reden bewyſt de geleerde *Sam. Bochardus* in zyn byvoegzel op 't *Hiroizoicum*, alwaar hy het woord חשמל Chaſmal afbrengt van twee Chaldeeuſche woorden נחש Nechaſch en מלל Melal, rouw gout, zoo als het uit de mynen komt, waar mede t'eenemaal overeenkomen de woorden *Aurichalcum* en *Chalcochruſon*: zoo is hy ook van gedachten en wel met goede redenen aangaande het woord χαλκολίβανον, *Chalcolibanon*, (waar van men leeſt in d'Openbaaringe Joh. I: 15. en II: 18.) dat het eigenſte zy met *Chaſmal* of *Electrum metallicum*, dat is, ſchoon gepolyſt *Suaſſa*, 't welk wy boven de koleur van een gloijende kool of van geſmolten koper, zoo als 't in de gloed ſtaat, gegeven hebben: Wy beſluiten derhalven, dat het opregte *Electrum metallicum* een menging is van zuiver gout en koper, 't welk na het getuigenis van *Plinius* en der Ouden d'eigenſchap heeft met zyn regenbogige verwen het ingegoten vergift te verraaden, 't welk de menging van gout en zilver alleen geenzins doet.

*Als mede 't* Chaſmal *by Ezech. Cap I: 27.*

*Ook in d' Openbaaringe Joh. I: 15. en II: 18.*

*Met deze* Suaſſa *over een gebragt.*

De Javanen maken hun *Suaſſa* aldus: Zy neemen fyn gout een reaal zwaar, een Ryxd. zilver, 3 ſesjes *Brongo ſari* of fyn geel koper, rood koper van ieder een quartloot ruim een dubbeltje, ſmelten dit al t'zamen, doch het loot doen zy niet eer daar by, voor dat alles in de vloed ſtaat, dan gieten zy het tot ſtaafjes en ſlaanze ſagtjes met een hamer, doch zo draa zy zien, dat het ſcheurt, zoo leggen zy 't weder in 't vuur, en laaten het dan van zelfs kout worden, 't welk zy dikwils doen moeten, tot dat het zoo dun en breed worde, als zy 't begeeren; zy konnen 't zoo dun krygen als blik, waar mede men de kris-ſcheeden beſlaat, en het laat zich ook ſoldeeren: Dit *Suaſſa* is by de Javanen in grooter waarde dan enkel gout, en hunne Keizer de *Suſſuhunam* draagt het meer dan 't gout: Zy maaken ook kalkdooſen daar van, dewelke den kalk zyne ſcherpheit benemen, 't welk ook doen de *Suaſſa*-ringen, als men ze in den mond houd.

*Javaanſche* Suaſſa, *hoe gemaakt wordt.*

*En is by hun van groote waardy.*

---

# V. HOOFTDEEL.

## *Hoe eenige metaalen door den* Spiritus ſalis *beproeft worden.*

*Spiritus ſalis communis* doet de volgende werking op de metaalen: Op fyn gout doet hy niets anders, als dat hy 't ſchoon maakt:

Op ſlegt gout doet hy inſgelyks.

Op zilver, wort het ſwart, een weinig naar den blauwen trekkende als inkt. Opregt *Suaſſa* blyft helder, en verandert ganſch niet, 't welk dan eene vaſte proeve van 't zilver is.

Quaat of ſwartachtig *Suaſſa* eerſt ſchoon gepolyſt word door den *Spiritus ſalis* ſtraks zwart.

Op 't *Ceraunia metallica* of 't Donderſchopje, wort blauwachtig zwart, en droogt op als zout, in de kuiltjes van 't zelve Schopje word het regt blauw.

Spiritus ſalis *hoe die op gout werkt.*

*Op zilver.*

*Op* Suaſſa.

*Op ſlegt* Suaſſa.

*Op* Ceraunia *&c.*

Een

Een ſtaafje van een ander Donderſchopje gewint niets blauws, maar word donker muſcus-grauw, daar wat paers onderloopt. *Op een andere ſoort.*

*Electrum nativum* van *Timor* word op 't vlakke koper rood, maar aan de zyde in de kuiltjes donkerblauw: Het Japanſch koper word eerſt donkerbruin, maar droogt geelachtig op. *Verſcheide veranderingen.*

*Spiritus ſalis Armoniaci* doet de volgende werken: Allerhande gout word daar door zuiver, doch aan 't jonge gout droogt het metter tyd blauwachtig op. Spiritus ſalis Armoniaci *hoe op 't gout werkt.*

Zilver word vuilblauw; regt *Suaſſa* verandert ganſch niet, 't welk wederom een vaſte proef is. *Op 't zilver*

Quaad *Suaſſa* wort zwart met blauw gemengt: Donderſchopjes worden vuilgeel, om dat 'er gout onder loopt. *Op* Suaſſa.

*Timorſch* koper word roodachtig, en aan de zyden loopt 'er wat groen onder. Japanſch koper word donker paers, met weinig geel daar onder. *Op* Timors *koper.*

Naarder proef van *Spiritus ſalis communis*: Op zilver van een Spaanſche mat word hy zwart, op den derden dag de plek roodachtig, en aan de kanten blauw opgedroogt: Op 't Japanſche koper blyft de plek ſchoonrood en blinkend, en op den derden dag aan de kanten ſpaans-groen: Op het Tonquinſche zwarte *Suaſſa*, daar men knoopen van maakt, blyft het zwart en droogt zoo op. *Naarder proeven daar van op verſcheide metaalen.*

---

# VI. HOOFTDEEL.

## *Zeldzaam Yſer in Indien.*

ONs Water-Indien is van Yſer weinig voorzien, niet zoo zeer als of het de Natuur aldaar niet voortbrengt, als wel door d' onwetenheid der Inlanders, dewelke 't zelve uit allerhande yſer-ſteenen niet weeten uit te trekken. *Yſer word meede in Indien gevonden.*

*Crimata* een klein Eiland, ten weſten van *Borneo* gelegen, heeft veele Yſerſmids, die 't zelve uit de ſteenen weeten te trekken: Van daar komende Crimaatſche byltjes, die men om dezen geheelen Ooſt verhandelt. *Tot* Crimata.

Op *Celebes* Ooſt-kuſt in 't diſtrict van *Tambocco* valt ook veel yſer, waar uit men de Tambokſche ſwaarden maakt, door alle deze Eilanden bekent, doch ſlegte van alloy. *Op* Celebes.

Een beter ſlach valt in het naaſte Landſchap daar aan in 't Weſten geleken, rondom het binnemier van *Tommadano*, welkers ſwaerden en beter zyn en meer gelden dan ſes Tambokſche; want zy weeten door veelvoudig wellen het yſer zoodanig te bearbeiden, dat het zoo goet als ſtaal word, 't water uit het voorſchreve binnemeir veel daar toe helpende: De ſwaarden kan men daar aan kennen, dat ze omtrent den rug in de lengte veele bogtige aderen vertoonen, zynde een teken, dat ze dikwils gewelt zyn. Ik zal hier niet breed beſchryven, wat veranderingen al 't yſer in Ooſt-Indien onderworpen is, naamelyk dat dit duurſame metaal, 't welk de geheele waereld dwingt, in Indien ſo bederfelyk is door den roeſt, die 't geduurig plaagt, en, zoo 't in de vrije lugt ſtaat, binnen korte jaaren verteert, veroorzaakt wordende door de warme vogtige en doordringende lugt dezes lands, gelyk ik achte genoegzaam bekent te zyn: Ik zal alleenlyk hier aanhalen eenige zeldzaame ſoorten, waar van men zoo wel fabuleuſe als waarſchynelyke dingen verhaalt, gelyk 't zelve van d' Inlanders opgegeven word. *Waar het beſte valt.* *Verteert in Indien heel ligt en waarom?*

*Ghiry* is een Berg en opene Stad op d' Ooſt-kant van *Java* digt agter de koopſtad *Griſek* gelegen, waar op woont de *Penimbaan*, dewelke daar als Patriarch en Prieſterlyke Koning woont, die wegens zyne ſchynheiligheid en valſche wonderwerken van al dat Landvolk, zelfs van den grooten Keiſer of *Suſſuhunam*, voor een heilig *De berg* Ghiry *bewoont van een Heilige.*

*Die de bygeloovige Javaanen misleid,*

perzoon geagt word: Onder andere bedriegerijen verſchenkt deze baſtaart-heilig aan de vreemdelingen, en aan alle die hem bezoeken, zekere yſere ringen en armbanden, waar van de ring maſſief en d' armbanden hol zyn, gevult met eenige heilige aarde uit die plaats gegraven, daar hy woont; zommige ringen zyn dun en van binnen ganſch hol, zoo datze op 't water konnen dryven, 't welk het onwetende volkje voor een wonderwerk houd: Zy zullen nooit roeſten, en zy zyn goed voor beten en ſteeken van fenynige gediertens, desgelyks voor 't branden van kalk in den mond, gelyk boven gezegt is.

*en de redenen waarom.*

By nader onderzoek bevind men, dat dit alles bygeloovigheden en Moorſche bedriegerijen zyn, want die Paap maakt ze uit verroeſte ſpykers; dewelke hy uit zyn Tempel trek, noemende dat yzer quans-wys *Beſſi keling*, want het word hem gebragt van de kuſt van *Coromandel*, en de kragten zullen ze eerſt krygen door zyne beleſinge; het is waar zoo lang men ze aan de handen draagt, blyven ze blank, maar legt men ze heen, zoo roeſten ze als ander yſer; dit bedroog van bygeloof is de gemeene man onbekent, daarom laaten ze onze Chineezen hunne vrouwe draagen, jaa zelfs de ſlegte Chriſtenen dezelve noch al in waardy houden, geloovende dat de kragten der Natuur in dat yſer zyn. Zy willen ze echter niet ligt de vrouwen laaten draagen, maar eigentlyk mannen, en dat aan een voorſten vinger of aan den duim, waar mede zy de kris en andere wapenen vatten, om gelukkig in den oorlog te zyn. Ik vertrouwe dat ze dezelve tegen hnn Landlieden gebruiken, want dat ze tegen de Hollanders niet vermogen, heeft de voorſchreven Moorſche Paus tot zyn ongeluk ervaaren, als hy in 't jaar 1680. den 25 April met zyn maagſchap 50 weerbare mannen ſterk in perzoon op ons volk aanquam, dewelke door laſt van den *Suſſuhunam Amancurat* dien heiligen berg zoude beſtormen, om dat de *Tenimbahan* het heimelyk hielde met zynen rebel *Troenajaja*, en hem geen *Homagie* wilde doen: De Paap quam wel ſtoutelyk met zyn geſellen op ons volk aan, en doode een Duitſchen Capitein met 15 Zoldaten, dewelke door den drank verhittet wat onvoorzichtig op hem aanquaamen, doch terſtond wierd hy van onze muſquetten in zyn knie getroffen, dat men hem weder na zynen berg droeg, en de volgende nacht wierd hy door een *Madurees* op zyn kooi geponjaardeert. en des volgende daags zyne twee oudſte zoonen door *Amancourat* zelf op die plaats, daar ze onze Duitſche hadden nedergevelt; wordende aldus dat geheele heilige geſlagt uitgeroeit tot verwondering van geheel *Java*, daar menigmaal te voren des *Amancurats* vader dezen berg van *Ghiry* te vergeefs beſtormt had.

*Deze heeft geen vermogen tegen de Hollanders, en word van hun t' ondergebragt.*

*En met al de zyne uitgeroeit.*

*Een ander bedrog van de zelve Heilig.*

De voornoemde Paap plagt ook aan de vreemdelingen mede te deelen zekere witte aarde uit die heilige plaats gegraven, gelykende naar vuil Kryſtal of Alabaſt, dewelke hy de voornoemde kragten mede toeſchryft, en daarenboven dat ze met water gewreeven en ingenomen by de zuigende vrouwen de melk zoude vermeerderen: Van een ander zeldzaam yſer zie hier onder in 't XXXII. Hooftdeel van de *Dentritis metallica*.

*Japanſch yſer hoe 't bereidt, en tot ſtaal gemaakt wordt.*

De Japanders bereiden 't yſer aldus om houwers daar van te maken, tot platte ſtaaven geſmeedt begraven zy in 't in een moeraſſige plaats eenige jaaren, tot dat het ter dege verroeſt is, daarna herſmeden ze die, en doen ze weder in de moeras tot 8 of 10 jaaren toe, tot dat al het ſlegte yſer door den roeſt verteert zy; 't overige is dan zuiver ſtaal, waar uit zy hunne houwers maaken: zoo weeten ook onze Amboinſche ſmids uit d'oude en ganſch verroeſte hoepen de beſte *Parrangs* te maken; tot de ſnede neemen ze ſtukken van gebrokene Sineſche pannen, die men *Tatsjos* noemt, in plaats van ſtaal: de Singalezen neemen ook de meeſt verroeſte hoepen van ons volk, waar uit ze die koſtelyken loopen ſmeeden, dezelve dikwils over en weder overwellende tot een ronde ſtaaf, die zy dan booren: Het ſak-piſtool van de Heer *Rijcklof* van *Goens* was zoodaanig een loop, 17 duimen lang,

VII. HOOFT-

# VII. HOOFTDEEL.

## *Van 't Metaal* Gans.

IN *Pegu* en *Siam* is gemeen een Metaal, dat men *Gans* noemt, en ſchynt een mengeling te zyn van koper en tin, 't is rood als bleek koper en 't gaat voor geld, maar 't is verboden uit te voeren: Zy ſmelten het, en maaken potten daar van; miſſchien van dit metaal is dat groote ſtuk, 't welk heden op *Baly* te ſien is, hebbende de gedaante van een maſſief wiel met een ſtuk van den as daar aan, van buiten blauwachtig of zwart uitgeſlagen, het welk d'Inlanders zeggen uit de lucht aldaar gevallen te zyn. Andere geeven 't aldus op: By de ſtad *Pedijng* word de plaats getoont, daar dit ongemeen groot ſtuk metaal legt op de eigenſte plaats, daar het neêr gevallen is, hebbende ter weêr zyden een groot *Martavaan* ſtaan: Het wiel is den diameter omtrent 4 voeten breed, en de as ruim zoo lang, al van een ſtuk, en hedendaags blauwachtig uitgeſlagen. Die van *Baly* geloven vaſtelyk, dat het een wiel van den Maans wagen zy, eertyds zoo helder ſchynende, dat het de nacht verlichte, doch als zeker Fielt op een tyd daar teegen aanpiſte, op dit licht geſtoort zynde, om dat het hem in zyn nachtelyke dieveryen belette, zoo is het van die tyd af verroeſt en donker geworden: Evenwel heeft nooit de Koning van *Baly* het hert gehad dat ſtuk van zyn plaats te brengen, of iets daar van af te kappen; maar heeft 't zelve aldus ter gedagtenis laten leggen; indien het waar is, dat het van menſchen niet gemaakt is gelyk men ook geen reden weet te geeven, waar toe zoodaanig een onvormelyke klomp dienen zoude; zoo is 't waarſchynlyk, dat het door een donder voortgebragt en aldaar nedergeſlagen zy; waar van wy hier naa zullen verhaalen, dat donderſteenen van verſcheide metaalen afgevallen zyn, en dat de donder ook groote ſteenen afſlaat, kan men noch zien in de Stad *Grave*, daar in 't Choor van zeker kerk een zeer groote ſteen getoont word door den donder aldaar heen geworpen.

*'t Siamſch* Gans.

*Hoe 't gemaakt word.*

*Op* Baly *legt een groot ſtuk van 't zelve, 't geen geloofd word uit de lucht gevallen te zyn,*

*en waarom?*

*Gevoelen van den Schryver,*

---

# VIII. HOOFTDEEL.

## Ceraunia, *Donderſteen*, Gighi gontur.

DE Donderſteenen geloof ik, dat in Indien ruim zoo veel gevonden worden, en in meer ſoorten verdeelt, dan in *Europa*; Ik zal daar van aanteikenen, zoo veel ik in Indien onderſocht en bevonden heb, verdeelende dezelve in twee hooftſoorten, te weeten, 1. in *Ceraunium lapidem* of eigentlyken Donderſteen, 2. in *Ceraunium metallicam*, waar van in 't volgende Hooftdeel.

*De Donderſteenen beſchreven.*

*Waar van 2 ſoorten.*

De Eigentlyke Donderſteenen zyn van verſcheide gedaanten en koleur, doch zoo veel ik aangemerkt en ook van andere ooggetuigen verſtaan heb; plegen ze alle de gedaante van een ſlaande of quetſend Inſtrument te hebben, als van een hamer, byl, beitel, pyl, gutſe, &c. In *Europa* hebben ze zomtyds een gat, doch diergelyke heb ik in Indien noch niet gezien: zy zyn van koleur in Indien meeſt zwart als de gemeene toetſteenen, doch gladder en blinkender, zommige ſtaalgroen, zommige ros met groen gemengt, weinige wit en half doorſchynend als donkere kryſtallen; zy zyn alzoo hard als eenig keſelſteen zyn mag, en men kan alle metaalen daar op toetſen.

*Hun onderſcheit en koleur.*

Hun Naam in 't Latyn is *Ceraunius lapis:* By Plinius, *Ceraunia* en *Bætylus*; in 't Maleitſch, *Gighi gontur* en *Batu gontur:* in 't Chineeſch, *Luykhy*, dat is, Dondertand, want de Chinezen en Indianen gelooven, dat de donder een grooten kop heeft

*Hun benaming in verſcheide taalen.*

*Vreemd gevoelen der Indianen van deselve.*

heeft als een Stier, en dat de Donderſteenen zyn de tanden, maar de volgende metaalachtige zouden kieſen ſyn, de welke hy uitſpuuwt, als hy vergramt is, zynde het donderen volgens hun vermoeden anders niet dan het brullen van dien Stier: Zommige zyn zoo ſtout, datze voorgeven met eigen oogen gezien te hebben de gedaante van zulken Stier in een Donder-wolk, die zich opende; doch andere vergelyken hem by een Bak-oven: De volgende gedaanten van Donderſteenen zyn my voorgekomen, waar van ik zommige heb laten uitteikenen, gelyk hier nevens te zien is.

*No. 1. is verbeelt op de plaat L. by letter A.*

1. Is een Donderſteen in de gedaante van een vlakke gutſe 4½ duim lang, 2 vingers breed, doch aan 't bovenſte eind wat ſmalder, daar hy vierkant en als afgekapt ſcheen, aan de zyde met ſtompe kanten, en in de midden dikſt, doch hier en daar met tekenen als of 'er ſplinters uitgebroken waaren, dewelke miſſchien veroorzaakt zyn, als hy met geweldt in't hout voer, hoewel men aan deſzelfs keepen giſſen konde, dat de ſteen uit veele ſchilfferen over malkander liggende gemaakt was, rondom het lyf gingen ſmalle bogtige ſtreepen, als of de ſteen aldaar t' zaamen gezet was; en aan d'eene ne zyde was noch een andere ader, dewelke lootverwig ſcheen, ook eenigzins toetſte als yſer, wanneer men ze met de toetſteen treffen konde; zoo word ook de azyn, op deze ader geſtreeken, ros, waar uit men mede oordeelde, dat 'er yſerachtig ſtof in dezen ſteen moeſt zyn, te meer dewyl hy een ſcherpe klank gaf, als men aan de kanten daar tegen ſloeg; zyn koleur was doorgaans donkergroen, ſchier als groene kaas, en ganſch niet doorſchynend, en zo hard, dat men met een ſtaal daar tegen ſlaande qualyk een vonksken vuur daar uit konde krygen. Alle metaalen daar op geſtreeken toetſen zoo wel als de beſte toetſteen, en yſer daar op geſlepen neemt van den ſteen niets af, gelyk van andere ſlypſteenen, maar het yſer word ſcherp; weshalven men allerhand geweer daar mede aanzetten kan; aan 't gewigt was hy niet wel zoo zwaar als een gemeene keiſteen, ook in't gevoel zoo koud niet: Een linnen doeksken daarom genaait, dat het over al glad aanlegt, is op gloijende koolen zoo lang onbeſchadigt gebleven, tot dat men 100 tellen konde, doch de ſteen wierd zeer heet, en het linnen rook ten laaſten wat brandig: Dit houden d'Inlanders voor een vaſte proef van een Donderſteen; doch ik heb ervaren, dat dit alle harde en gladde ſteenen doen. Hy is door den donder geſlagen in een dikken yſerhouten boom, die van boven neer geklooft was, en in deſzelfs hart ſtak deze ſteen op 't Eiland *Gape* op klein *Bangay* in 't jaar 1677. in Januarius, waar op ik dit Jaar-versken gemaakt heb.

*'Zyn gedaante,*

*Koleur.*

*Zy dienen voor toets,*

*en Slypſteenen.*

*Waar deselve is gevonden.*

ALs *Gapes* opperheer boog Voor *Kabonna* ſtoVt,
Voer Ik Door DonDers kraCht In 't hart Van 't yſer-hoVt.

Want op den zelven tyd moeſte de regte Koning van *Gape* vlugten voor den *Ternataan Cabondo*, die hem uit geſach verdreef, gemelde Konink wilde dezen boom omvellen, onwetende dat hy van den donder geſcheurt was, om uit deſzelfs hout *Nadjos* voor zyn Corre Corren te maaken, en zoo gebeurde het, dat deze ſteen gevonden wierd in tegenwoordigheid van eenige Duitſche borgers, die hem met groote moeite en ſmeeken van den Koning kreegen, dewelke verklaarden, dat hy liever een ſlaaf wilde miſſen dan dezen ſteen, gelyk hier onder zal geſegt worden.

*No. 2. Op deselve plaat by Letter B.*

2. Deze heeft de gedaante van een kromme kleine vinger, doch achter wat breeder, ſchaars 2 duimen lang, ganſch glad en pikzwart als een toetſteen, gelyk hy ook alle metaalen toetſt, en omnaait zynde met linnen heeft dezelve proef uitgeſtaan als de voorige.

*No. 3. Zyn gedaante.*

3. Is op *Boero* omtrent *Tomahau* gevonden, door den donder geſlagen in een *Pangi*-Boom, in de gedaante van een oude geſchilde *Pinang*, te weeten als een ſtompe kegel, aan d'onder zyde met een kuiltje, ook pikzwart en glad, maar in 't midden van 't kuiltje, 't welk men aan den *Pinang* het oog noemt, klonk hy als klokſpys, waar uit men vermoede, dat 'er koper in was.

*Een vreemd vanval van deselve.*

Eenen *Imam* of Paap van *Tomahau*, die dezen ſteen gevonden en in den gordel om zyn lyf gedraagen heeft, verzekerde my, dat hy in den Madjiraſchen oorlog

eens

eens met een kogel getroffen wierd, en dat juist op die plaats, daar hy den steen droeg, dat hy omtuimelde, maar noch hy, noch de doek, daar de steen ingewonden was, zyn daar van bezeert geworden: Hy zeide ook, dat, hy hem in de hand houdende, de steen zoo sweete, dat de geheele hand daar van binnen nat wierde.

4. Uit 't verhaal van andere: Een andere donderstеen mede op *Boero* gevonden, als een klein wiggetje geslagen door een boom in de aarde; deze was aan d'eene zyde steen, aan d'andere zyde yser. No. 4.

5. Een ander dergelyke Steen, op *Amboina* gezien, was als een gemeen ei, of wat langwerpiger, mede pikzwart en glad, ook bequaam tot toetsen. No. 5.

6. Van geloofwaardige ooggetuigen heb ik verstaan; dat een ongemeene groote donderstеen te zien zy in de stad *Grave*, te weeten in het Choor van een kerk aldaar, zynde ingemetselt in de plaats van de kerk, daar hy door den donder heen geworpen is, te weeten op den vloer, met het dikke deel in d'aarde; want hy heeft de gedaante van een Zuikerbrood, maar aan zyn dikste deel wel 1 en een half voet dik, van verwe donker met bruin en groen gemengt: deze, als het zeer regenachtig weêr is, sweet veele droppels, die op hem hangen. No. 6. *Een ongemeene groote.*

7. Een ander donderstеen, op *Ceilon* in de knie van een schip geslagen, hadde mede de gedaante van een wigge of beiteltje, en de lengte van een middel vinger; van gedaante wit en bykans doorschynend als donker krystal of als klaare keisteenen, doch mede zeer hard. No. 7.

8. Te *Goslar* in Saxen heeft men een donderstеen gehad, volkomentlyk als een wigge, een hand lang, achter wat smalder, van koleur wit en grauw door malkander gemengt als alabast, doch zeer hard: de eigenaar hadde hem omtrent de helft in zilver gevat, en aan een touwtje hangende, waar aan men heeft opgemerkt, dat hy zich t' elkens beweegde, als 'er een donder weêr was; maar op een tyd, als de huisheer niet te huis was, en een zwaar donder weêr quam, heeft hy (zoo men giste) zoo hard tegen de muur geslagen, daar hy tegen aanhing, dat hy zoo ver afbrak, als hy in 't zilver gevat was; Men zoude konnen gissen, dat hy aan die plaats, daar hy brak, losselyk t' zaamen gezet was, of dat het geschiet zy door Antipatie, die dezen Martialischen Steen misschien met 't zilver heeft. No. 8. *Vreemd voorval van een Donderstеen.*

9. De Tamboksche donderstеenen zyn meest zwart als toetssteen, doch gladder; altyd in de gedaante van een slaand Instrument. No. 9.

10. Een andere donderstеen had de gedaante van een gemeene koks-byl, doch aan de sneede loopt hy mede wat bogtig als een platte gutse, 7 duimen lang, by de sneede 3 duimen breed, maar aan 't bovenste einde, 2, daar hy mede vierkant was, gelyk die van No. 1. zoo ook aan de zyden met ronde kanten, in de midden buikachtig met eenige keepjes, als of 'er schilfferen uitgebroken waaren: De koleur is niet eigentlyk te beschryven, doch ten naasten by kan men ze vergelyken met het zoute vleesch, 't welk aan de kanten wat groen en blauw is: Over 't geheele lyf met donkergroene stipjes, die hem ook groenachtig doen schynen: Overdwars loopen veele bochtige aderen, waar van de grootste rond loopen, d' andere zyn kort en afgebroken, witachtiger van koleur dan d' andere substantie, voorts hard, glad en blinkende als marmer, eenigzins een weerschyn van zich gevende; hy is gevonden op *Makkassar* door een boom in d' aarde geslagen, daar men hem gevonden heeft, na dat het donder weer voorby was; een Eigenaar van *Makkassar* heeft hem door gebrek van gelt aan my verkocht voor 10 Ryksdaalders, daar hy hem anders voor geen 20 zoude willen missen. No. 10. *Een ongemeene groote door den Schryver voor 10 Ryksdaalders gekogt.*

11. *Zeilerus* in zyner Zend-brieven eerste Deel, Brief 73. bladzyde 205. verhaalt, dat in *Pomeren* een groote Walvisch gestrandt zy, in wiens lichaam een donderstеen gevonden is. No. 11.

12. Te *Devonshire* in Engeland in 't Jaar 1622. is in den akker van *Robbert Piers* een geweldige donderstеen neêrgevallen, hebbende de lengte van 3½, de breette van No. 12.

2½, en de dikte ook van 2 en een half, voet; in hardigheit en verwe was hy een keselsteen gelyk, hy wierd in veele stukken geslagen, waar van ieder wat mede nam om voor wat wonders te vertoonen: Hy quam met zulken kragt om laag, dat hy wel een el diep in de aarde wierd geslagen, zoo haast de gedagte steen neerlag, hiel de donder op.

*Redenen van den Schryver wegens 't voortkoomen van de Dondersteenen.*

Uit veele heb ik maar deze Exempelen willen aanhaalen, dienende mynes oordeels tot een genoegzaam bewys, dat de dondersteen geenzins voortgebragt word in d'aarde, daar men hem vind, als of het blixemvuur den zelven in dat ommesien voortbragte, 't welk, wanneer het in d' aarde slaat, quansuis der zelver zand doet gelyk glas smelten, daar het in 't tegendeel waarschynlyker is, dat hy in de wolken voortgebragt word uit aardachtige en metaalachtige stof, de welke met de dampen uit de aarde opgetrokken, en daar na door de geweldige kracht des blixemvuurs geconcenteert en tot een steen geformeert wordt: Waarom hy nu altyd de gedaante van een slaand Instrument hebbe, moet men de verborgene eigenschap van een Martialischen geest toeschryven: Want in *secretiori Philosophia & Magia naturali* leert men, dat alle Natuurlyke lichaamen geteelt worden, na dat de bysondere denkbeelden de Astralische invloeijingen by haar hebben, zynde de grond van de natuurlyke signaturen; want dat hy niet in de aarde uit zand voortgebragt wordt bewysen genoegzaam zoodaanige steenen, die in een onbequaame stoffe (gelyk zoo wel groeijend als droog hout, 't vleesch van de walvisch, &c.) gevonden worden.

*Waar toe dezelve gebruikt worden, namentlyk voor Toets en Slypsteenen.*

Van 't gebruik des Dondersteens zal ik alleen verhaalen, 't welk ik van d'Inlanders geleert hebbe, onbetwist latende wat daar van voor superstitieus te houden zy: Voor eersts kan men alle dondersteenen gebruiken voor Toetssteenen, want zy houden 't metaal vaster dan de gemeene. De Mooren zetten hunne krissen daar mede aan, tot dat ze de regte scherpte bekomen, zy geloven, dat ze daar mede alle hard gemaakte vel konnen doorstooten: Het grootste gebruik, waarom zy by alle Indianen zoo hoog geacht worden, is tot het *Cabbal*, dat is, zich vast en onquetsbaar maaken, stout en moedig in den oorlog te zyn; 't welk nodig is voor die eenige sterkte willen bestormen, naar welke konstjes de Inlanders inzonderheit tragten. Zekere *Sengadje* van *Waytina* op *Xula Mangoli* regeerende, heeft op een plaats, kort te vooren door den donder geslagen, een wonderlyken dondersteen gevonden, dergelyken ik nooit gesien of gehoort hebbe; hy was als een dikke armring, daar men 3 vingers doorsteeken konde; de ring zelf was omtrent een vinger dik, rond, glad en pik-zwart, als of het zwart glas was geweest; hy wilde dien noch voor geld noch voor goede woorden overgeeven, maar droeg dien altyd in zyn gordel op den navel, als hy in den oorlog trok, en gaf voor, dat hy nooit eene wonde ontfangen had: Indien d' invloed der starren hier toe niets vermag, en alles voor waangeloof gehouden word, 't welk ik egter niet en zegge, zoo dienen deze konstjes ten minsten om d' inbeelding van den drager te versterken, dat hy te stouter word, en met meerder moed aanvalt; anders moet het een Christen niet onbekent zyn, dat hy zyne overwinninge niet van eenig schepsel, veel min van een levelose steen, maar door een vast vertrouwen op God verkrygen moet; egter moet ik noch dit zeggen, dat dit gebruik al zeer oud is, want *Plinius Lib. 37. Cap. 9.* beschryft uit *Sotacus* twee soorten van den dondersteen, zwarte en roode, de welke een byl gelyken; de zwarte zouden in gebruik zyn om de steeden te veroveren, en vlooten te verslaan, de welke men *Bætylus* noemt; maar de langwerpige slegs *Ceraunia*; strax voegt hy daar by: Men heeft noch een andere *Ceraunia*, zeer raar en zelden te vinden, by de Parthische *Magi* hoog geacht, en word nergens gevonden dan op plaatsen door den donder geraakt; buiten twyffel is de Parthische *Ceraunia* geen ander, dan die *Sotacus* beschryft.

*Een Dondersteen hebbende de gedaante van een ring.*

*Overdenking van den Schryver omtrent dit waangeloof.*

Plinius aangehaalt.

*Mede tot hulpmiddelen gebruikt.*

In water gelegt en gedronken, ook van buiten daar mede gewasschen, bluft brandende koortsen, meest der geene, die by donder en kout regenweer naakt geloopen, en hun een koortse over t'lyf gehaalt hebben.

In 't Vaderland leggen zommige Vee-Herders en Boeren den dondersteen in 't wa-

ter

ter, en laaten de beeſten daar van drinken, als ze eenige ziekte onderhevig zyn: Zoo heb ik ook in *Europa* gezien, dat Vrouwen, ontſtekene en ſweerende borſten hebbende, dezelve met dezen ſteen dikwyls beſtreeken, om den brand te bluſſen.

13. Ik hebbe gezien een ſtuk van een Donderſteen, zwart en glad, bykans als een Toetſteen, omtrent *Baguala* door den Donder geſlaagen tegen een harde klip op 't land ſtaande, daar hy een ſcheur in gemaakt hadde, by dewelke men dit ſtuk vond; of de andere helft in de klip gevaren zy, is onzeker. No. 13.

14. Een *Patty* van *Tamilau* bewaarde een Donderſteen, vierkant en glad, aan 't eene grootſte einde als een zwarte Toetſteen, aan 't ander als rood koper, doch hy wilde hem aan niemant van ons volk toonen. No. 14.

15. Zeker Inlander van *Nau* op de kuſt van *Hitoe* heeft in een klip by 't Zuikerbroodje op *Lariques* ſtrand een diergelyken gemengden Donderſteen gevonden, daar in de Donder voor zyne oogen geſlagen hadde; gelyk ook de *Patty* van *Tamilau* op zulken manier een gevonden heeft, deze was rond in de grootte van een Bas-kogel, d'eene helft als een zwarte Toetſteen, d'ander helft als rood koper; deze in water gelegt, en verhitte oogen daar mede gewaſſchen, heeft dezelve geneſen: Doch als ik in 't jaar 1670. den zelven leenen wilde, hebben ze hem verborgen gehouden, voorgeevende dat hy verloren was; in 't gemeen gebruiken ze alle Donderſteenen in water te leggen, en 't zelve te drinken, ook van buiten daar mede te waſſchen om allen inwendigen brand des lyfs te bluſſen; welke genezinge veel aangenaamer is dan met de volgende kopere Schopjes: Dit moet niemant vreemd dunken, dat een ſteen in 't allerheetſte Element voortgebragt een anderen brand kan bluſſen, want het mindere altyd voor 't meerdere moet wyken, gelyk wy zien, dat het ſonlicht een kaerſſe kan uitdoen, en de kalk op verbrande deelen geſmeert trek den brand uit: In ons Kruid-boek vind men ook Exempelen, dat de kleine bernnetels den brand van een ander blad uittrekken. No. 15. *Eene gevonden in de gedaante van een Bas kogel.* *Hun gebruik in 't gemeen.* *Door den Schryver bekragtigt.*

In 't jaar 1690 heeft de donder in een ſchip omtrent het Eiland St. *Paulo* in de groote Zuid-zee zeilende, de groote ſteng in ſtukken geſlagen, die van boven neêr viel; en dewyl men op den derden dag noch eenige ſwavelſtank in 't ſchip vernam, wierde overal gezogt, tot dat men agter een kiſt den Donderſteen vond, die noch al ſtonk, doch de reuk verdween allenxkens: Hy was omtrent 4 duimen lang, agter rond en ſtomp, van voren ſpits, uit den grauwen blauwachtig. De ſchipper heeft hem mede naar Holland genomen. *Verhaal van een nederſlagen Donderſteen.*

*De Schryver geeft ons hier een verhaal van de* Donderſteenen, *over welkers voortkoomen van veele word getwyfelt; doch deze ter nedergeſtelde ondervindingen zullen veele ſwarigheden wegneemen, te meer, als men de redenen, hier gegeven, nagaat, dewelke altoos naar myn gevoelen, hebben beſtaan, en met dees Schryvers meening ook overeenſtemmen, daar op uitkomende*, dat alle de in de lucht opgetrokkene aardſche en metalliſche fyne deelen, die door de verdunning der lucht met de waterdeelen vermengt en dus opgevoert zynde, door de groote kragt van het onwederſtaanbaare blixemvuur ontmoet, dezelve in haar ſnellen doortocht aandoen, ſmelten, en tot een klomp doen ſtremmen na de grootte der ſtoffen, die door het zelve vuur bevat zyn, en door welkers kragt zy tot in de hardſte ſtoffen door geſlaagen worden, ontfangende zulke gedaanten en wezen, als de ſtremming der deeltjes en de vermenging der ſtoffen toelaaten: *Dus verre ben ik met den Schryver van een gedagte; doch de andere wyze komt my mede waarſchynlyk voor, om dat ik 'er veele gezien heb, die door ſmelting ongelyk zydiger en ruuwer, ook van aardachtiger ſtoffe my voorkwaamen, dewelke ik my verbeeld' op deze wyze te geſchieden: Namentlyk*, dat het blixem-vuur, in een lucht zuiverder van aardſche ſtoffen, de deeltjes in hout, ſteen, of metalliſche lichaamen, in de aarde ontmoetende, doet ſmelten, en om haar beſlootenheit zoo tot ruuwer en ongeregelder klompen doet ſtremmen. *Welk gevoelen mede plaats kan hebben, ſchoon de Schryver het zelve verwerpt; waarom wy gelooven, dat de geregelde figuuren in de open lucht, en de ongeregelde klompen in de aarde gevormt zyn*: De Hr. Rumphius *geeft ons eenige afbeeldingen der geene, die hy heeft beſchreven, doch niet alle; wy zullen, om dat gebrek te vullen, gelyk wy in de voorgaande Hooftdeelen hebben gedaan, eenige van die wy bezitten vertoonen. De eerſte ſoort van den Schryver is afgete-*

*getekent op de plaat* L. *by letter* A. *en de 2de ſoort by letter* B. *Waar by wy 'er een voegen met* No. 1. *verbeeld, omtrent een vinger lang en dik, naar onderen toe wat dunner loopende; zynde graauw van koleur, hebbende in 't midden over langs heene eene vooren of kerf, ter wederzyde gerimpelt en eenigzins geplooit. Zyn ſtof is heel hard, doch een der zelver doorſtaande, bevond' ik die bros en glaſachtig, en met ſtraalen uit het middelpunt naar buiten ſchietende, als hier by* No. 2 *afgebeeld is.* No. 3. *is een andere, doch kleinder ſoort, gloejend bruin en door ſchynend van koleur, dog veel vaſter en harder als de voorgaande: Wy hebben een van dezelve awars doorgeſlaagen, en bevonden, dat uit een wit middelpunt zyn ſtraalen alle blinkende naar buiten liepen, gelyk te zien is by* No. 4. *en wanneer ik een ander in de langte kloofde, bevond' ik dat dezelve mede uit het genoemde middelpunt naar buiten liepen, als te zien is by* No. 5. *Waar uit wel ligt te beſluiten is, dat zy door eene ſchielike ſmelting en ſtremming geformeert zyn. Die afgetekent ſtaat by* No. 6. *is een van een andere gedaante, namentlyk onder plat, topsgewys opgaande als een Zuikerbrood, doch dikker en ſtomper van gedaante, hebbende vyf ribben, ieder tuſſchen twee naaden of voor en heen loopende, beginnende van het toppunt af, en eindigende in 't midden van het onderſte platte deel; zie hem verbeeld by* No. 7. *van deze is een andere ſoort, afgetekent by* No. 8. *die een weinig platter is als de voorgaande, en tuſſchen zyn ribben als met een net, 't geen witter als de grond is, omvlogten: Hy heeft de koleur en hardigheit van een Vuurſteen Die by* No. 9. *verbeeld, is noch een ander ſoort, wat platter en zoo geregelt niet als de voorgaande, en mede vuurſteenachtig. Van deze heb ik noch meerder ſoorten, doch alzoo zy maar weinig verſchillen, laaten wy het hier by blyven, en vertoonen noch een van die ſoorten, die wy geloven door 't Blixem-vuur in de aarde gevormt te zyn; zie hem verbeeld by* No. 10. *Hy is ongelykzydig, bobbelig en geperſt, waar door hy noch week zynde, op twee plaatzen is geborſten, en een van dezelve hier duidelyk te zien; Hy is mede Vuurſteen hard, doch met een glanſſige Kaſtanie bruine korſt omtrokken: Wy zouden meer voorbeelden konnen geeven, doch alzoo op deze plaat ook moeten koomen de zoo genaamde Donderſchopjes, zullen wy hier mede eindigen.*

---

# IX. HOOFTDEEL.

## Ceraunia Metallica: *Donder-Schopje.*

*De Donder-ſchopjes beſchreven.*

DAt ſteenen in de Wolken voortgebragt worden is mynes eragtens nu genoegzaam bekent, en by 't meeſte zoo geleerd als gemeen volk aangenomen; maar dat metaalſche lichaamen in de Donder-wolken geteelt worden is mynes wetens in *Europa* noch weinig gehoort, en zal miſſchien ook beſwaarlyk aangenomen worden, te meer als men hoort en ziet de wonderlyke gedaante van dit ſlag van donder-ſteenen, dewelke zoo natuurlyk onze huiſlyke Inſtrumenten verbeelden. Ik bekenne, dat het my qualyk kon wysgemaakt worden, doe ze my eerſtmaal getoont wierden, te meer als zommige van onze Werkbaaſen aannaamen, zulke donderſteenen naa te maken, 't welk zy egter niet volbrachten, doch ik verſekere den Lezer, dat ik my hier in niet onachtzaam of ligt gelovig gedraage, maar alles eerſt nauwkeurig en uit zoodanig ooggetuigen, die my geloofwaardig toeſcheenen, ondervraagt hebbe: Ik zie ook geen ſwarigheid, waarom niet zoo wel metalliſche als aardachtige en ſteenachtige ſtoffe met de dampen uit de bergen in de wolken zoude konnen opgetrokken, en door 't donder-vuur tot een ſteen geſmolten worden, als men overdenkt, dat de bloedige en veel verwige regen, die men zomtyds gezien heeft, geen andere oorſpronk kan hebben als van diergelyke aardachtige dampen: Maar hier in leide de grootſte ſwarigheid, hoe dit ſlach van donder-ſteenen, die ik van hun gedaante Donder-ſchopjes noeme, die wonderlyke gedaante van onze huiſlyke Inſtrumenten verkreegen; doch ik bekenne, dat ik my liever over de ondoorgrondelyke kragten der natuur verwondere, dan met een al te naukeurig onderſoek in d'een of d'ander dwaling vervallen wil; het naaſte, daar ik my aanhoude, kan men haalen uit de *Philoſophia ſecreta Veterum ſive Magia naturali*, dewelke leert, dat alle menſchelyke konſten, weten-

*De reden, waar om te gelooven is, dat dezelve in de lucht geboren worden.*

*De ſwarigheid.*

*Door Natuurkundige reden opgeloſt.*

N°. 2

N°. 1

A

N°. 3

N°. 5

N°. 4

D

N°. 6

B

C

N°. 11

N°. 10

N°. 8

N°. 7

N°. 9.

ddd

wetenſchappen en daar toe behoorende werktuigen, die tot het tydlyke leven dienen, oorſpronkelyk den Menſch invloeijen door 't geſtarnte, na dat hy 't zelve gunſtig of ongunſtig heeft; waar uit men dan beſluiten mag, dat dien Aſtraliſche ſmid, die den Menſchen ingegeven heeft, hoe ze hamers, beitels, en diergelyke inſtrumenten tot het ſmeeden nodig zullen maken, ook in 't Donder-vuur, waar over hy 't gezach heeft, dergelyke inſtrumenten zonder Menſchen handen maken kan, gelyk men ziet, dat veele planten de gedaante van eenig huisraad of oorlogs wapenen hebben; zoo dat ieders geſtarnte de dingen op aarden formeert naar de ſchets, dewelke haar Godt in de eerſte Schepping toegeeigent heeft: Ik zal dan den Leſer hier na malkander voorſtellen eenige van zulke metalliſche Donder-ſteenen, dewelke my getoont zyn, en waar van ik gehoort heb, latende een ieder zyn oordeel vry, en 't nader onderzoeken bevolen. Myn is een Donderſchopje voorgekomen, hebbende zeer net de gedaante van een ſchopje uit den ronden vierkant, met een ſtuk van een ſteel daar aan, aan de ſcherpte was het 5 vingers breed, aan de zyden 3 vingers hoog, en de ſteel noch twee vingers lang, en binnen hol; in 't eerſte aanzien was 't vuilzwart als verroeſt koper, en ſtonk ook gelyk ander koper, dat men met vette of ſweetige handen aantaſt, maar geſchuurt zynde kreeg 't de koleur van gemeen rood koper, doch wat bleeker en naar 't geele trekkende, behoudende hier en daar eenige ſwarte plekken of kuiltjes, die men niet ſchoon konde krygen, en ſcheenen van andere ſubſtantie te zyn: Omtrent de ſneede was 't redelyk ſcherp, en harder als gemeen koper, ter weerzyden van den ſteel liepen 3 of 4 uitbuilende aderen naar de kanten van 't Schopje toe; aan de eene zyde zeer eenparig, als of ze van Menſchen handen gemaakt waren; de ſteel was als gezegt is hol, doch de holligheid liep aan d'eene zyde wat krom in 't Schopje, de ſteel was ook niet rond, maar gedrukt aan weêrzyden met een ſtompe kant, en aan de bovenkant van 't huisje liep hy ook onordentelyk.

*En voorbeelden beveſtigt.*

*Een vreemd Donderſchopje beſchreven.*

In 't jaar 1679 zond de Koning van *Tambocco* eenige geſanten naar *Ambon* om eenige geſcheften te verrigten, dewelke dit Schopje mede bragten, en van dewelke ik het met groot vleijen en goede betaaling gekregen hebbe; deze verzekerden op hun manne waarheid, dat dit Schopje gevonden was voor 3 jaaren omtrent *Tomadano* een Negory van Celebes Ooſt-kuſt, daar een groot Binnemeir en veel yſer-hutten zyn, zoo dat ſchier de heele Negory uit yſerſmeden beſtaat; als nu in 't zelve 1676ſte jaar op zekere nacht een ſwaar Donder-weêr voorgevallen was, en de *Badja* van dien plaats des morgens uitging om te zien, waar de donder geſlagen hadde, vond hy eenige boomen in ſtukken geſlagen, en daar by een kuil vol ſlykig water, 't welk men te voren nooit gezien hadde, daar in hy zoo lang met de voeten omwroete, tot dat hy dit Schopje vond; Twee jaaren daar na hebben hem die van *Tambocco* 't zelve afgenomen, als zy hem den Oorlog aandeden, en dewyl ik met den *Badja* van *Tambocco* in goede kennis ſtont, en hem al eenige jaaren om diergelyke Donderſteenen moeilyk gevalle hadde, heeft hy zich bewegen laten 't zelve voor my af te ſtaan: Het genoemde Donder-ſchopje nu hier aangebragt, en aan onze Werkbaaſen getoont zynde, konden ze 't zelve anders niet aannemen dan voor een werk van Menſchen handen gemaakt, wordende meeſt daar toe beweegt door de vier voornoemde vooren of aderen, die zoo eenpaarig liepen, als ook door de holligheid des ſteels: Zy hebben 't ook nader getoetſt, en bevonden 't zelve van ongelyke ſubſtantie, te weeten aan d'eene kant harder dan aan d'ander, in de kuiltjes zoo grof en ſwart als roeſtig yſer: Zy onderzochten ook de kanten van den ſteel, die niet geſoldeert was, doch bevonden daar geen teken van, beſloten derhalven, dat het moeſt gegoten zyn, 't welk ook niet mogelyk ſchynt, dewyl de holligheid zoo krom liep: De brengers of *Tamboccanen* lachten ze wat uit, vraagende wat doch de Menſchen in hun land bewegen zoude een zulk onbruikbaar werkſtuk te ſmeeden of te gieten, 't welk noch tot graven noch tot vegten bequaam was, en dat noch in een land, daar men yſer overvloedig heeft, en of ze niet zagen, wat moeite en arbeid het een Menſch koſten zoude een zulk on-

*Word door eenige geſanten mede gebragt, en aan den Schryver verkogt.*

*Verhaal hoe het zelve gevonden is.*

*Waarom het voor een natuurlyke te houden zy.*

*Redenen der Indiaanen over 't ongeloof der Chriſtenen van 't zelve.*

deugend en onordentlyk werkſtuk te vervaardigen, inzonderheit de voornoemde uitſtekende aderen, die doch tot de volmaaktheid of mooijigheid van 't werktuig niet met al doen, daar 't werktuig zelfs zoo onordentelyk, vol kuilen en bogten was: Daaren boven was 'er by hun en hunne voorouders geen geheugenis, dat by hun dergelyke wanſchiklyke werkſtukken noch van koper noch van yſer gemaakt waren; om nu te keuren van wat ſubſtantie dit Koperſchopje was, dewyl ik dikwils gehoort hadde, dat het meeſte metaal door den Donder afgeſlagen, ongeſmedig of brokkelig was, zoo heb ik van de bovenkant des ſteels een ſmal riempje laten afzaagen en 't zelve ſmeeden, 't welk ons ten tweedemaal met byvoeginge van eenig *Borax* gelukte, wordende een vierkantig ſtaafje, 4 dwars vingers lang en een ſchaf dik: Ik liet ook een ander ſtaafje van gemeen rood koper en van dezelve grootte maken; hier aan bevonden wy eerſt eenig onderſcheid in de koleur, zynde 't Donder-koper bleeker en geelder dan 't gemeene, aan gewigt verſchilden ze niet veel, behalven dat het Donder-koper omtrent een ſtuiver zwaarder woeg, maar 't meeſte onderſcheid beſtont in den klank, dewelke in 't Donder-koper veel fynder en helderder was, dan aan 't gemeene, den klank van 't gout nader komende, weshalven wy oordeelden, dat 'er gout moeſte onder ſchuilen, gelyk het ook met *Spirites Salis* beſtreeken zoo zwart niet uitſloeg als 't gemeene.

*Proef van den Schryver genoomen die het feinder bevind, dan ander metaal.*

Een myner knechten geboortig tot *Loebo* of *Tolcebo*, een Landſchap gelege in de groote Zuid-bocht van *Celebes*, verhaalde my, dat in 't zelve Land een rivier zy, roodachtig water voerende, en af komende van een gebergte, daar yſer en koper valt; langs dezen rivier zeide hy met zyn Oom gereiſt te hebben, en komende aan een plaats, daar zy wiſten, dat de Donder te vooren geſlagen had, vonden ze een ſchuinſe ſcheur of groeve in d'aarde, daar ze naar groeven, en een donderſchopje, ten naaſten by met het voorgaande overeenkomende, zyn Oom liet het zelve ſmelten, zonder daar iets by te doen, en maakt 'er ringen van, die hy aan den voorſten vinger droeg om gelukkig in den oorlog te zyn.

*Verhaal van een Donderſteen, waar van ringen gemaakt wierden.*

Een Amboinſch burger geboortig van *Makkaſſar* verhaalt, dat hy verſcheide donderkylen in zyn Land gezien heeft van een metaalachtige ſubſtantie, van 't bovengenoemde Schopje merkelyk verſchillende, te weeten, de ſubſtantie, gelykt zomtyds naar klokſpys of zoodaanig metaal, waar van men de geſtukken giet, zommige van yſer, zommige van yſer en koper gemengt: Zy hadden de gedaante niet van een ſchopje maar van een wigge of kyl, evenwel boven in twee ooren geſpleeten: Alles was brokkelig, en liet zich niet gieten, ten waare men ruim de helft gout daar onder deede.

*Een ander verhaal van dier-gelyken metaaligen ſteen.*

Hier tegen verhaalt zekeren Sinees Soon op *Makkaſſar* woonachtig, dat hy meer zulke donderſchopjes gezien hadde van dezelve ſubſtantie en fatzoen als 't myne; onder anderen hadde de donder eens geſlagen door een groote Waringe-boom, eertyds voor het Konings-huis op *Bontuala* ſtaande, daar men vermoede, dat de voorige Koningen hunne ſchatten begraven hadden: *Radja Palacca* liet op dien plaats zoeken, na dat de boom omgekap was, daar hy een deel van den ſchat vond nevens een zoodaanig Schopje, 't welk hy aan de Nederlandſche Præſident toonde, om hem te overtuigen, dat zoodanige dingen met den donder afgeſlagen wierden: Gemelde *Radja* wilde het laaten ſmelten om een beſlag tot zyn kris daar van te maken, maar het wilde niet vlieten tot een klomp, hoe men het ook maakte: Hy had 'er noch verſcheide andere gezien, zommige rood zommige geel van verſcheide gedaanten, en dat meeſt alle donderkylen op *Makkaſſar* neêrvallende of metaalachtig of met metaal gemengt waaren, gelyk hy ook op *Java* een zulk Schopje gezien hadden omtrent de Stad *Demack* door den donder afgeſlagen; Gemelde *Radja Palacca*, zynde een ſtout Krygsman, wiens dapperheid in den Javaanſchen oorlog genoegzaam gebleeken is, draagt (zoo men my berigt) geduurig aan zyn lyf een zulk donder-ſchopje, wanneer hy in den Oorlog is, en men weet niet, dat hy ooit gequetſt is, hoewel hy in 't gezigt van onze duitſche Officiers veele ſtoute aanvallen op den Vyand gedaan heeft, op hun aanvallende half gekleedt, en ſlegts gewapent met een ſchildeken, zabel en toraan in

*En door meerder voorvallen bevęſtigt.*

*Des zelfs verſchil in gedaante, koleur en ſtoffe.*

de

de hand: Diergelyks hoorde ik van de Tambokſche Geſanten in hunnen oorlog met die van *Boëton* gevoert, doch dewyl daar onder ſchyn van eigen roem liep, heb ik 't zelve hier niet mogen aanhaalen.

Noch heb ik een klontje metaal gekregen omtrent een once zwaar, van buiten zwart, vuil en vol kuilen, binnen roodachtig als koper, zynde een gedeelte van een ſtuk door den donder op *Totoli* afgeſlaagen, op *Celebes* Noord-Weſt-hoek gelegen; dit heb ik ook met *Borax* laaten ſmelten, maar bevond het ganſch ongeſmeedig, hoewel het tot driemaal hergoten wierd, krygende van ieder hamerſlag een borſt; doch van 't zelve ſtuk heb ik een gekartelde ring, die met byvoeginge van de helft gout gemaakt is. *Proef van den Schryver genomen in 't ſmelten van een andere ſoort,*

Het boven beſchreeve Schopje in 't jaar 1682. onder myne andere Rariteiten gezonden aan *Coſmus* de derde groote Hartog van *Toſcanen.*

By de letter B. is de Donderſteen van *Bangay*, en is dezelve met die by letter B. in 't voorgaande Hooftdeel is aangetekent.

2. In 't voornoemde jaar 1679. heb ik bemachtigt het tweede Schopje van dezelve Tamboecaanſche Geſanten: Dit was wat kleinder dan 't eerſte, 't was van voren niet vierkant, maar rond met een ſcherpe ſnee, en zoo hard, dat men qualyk iets daar van ſchrabben konde: Zyn ſubſtantie was noch bleekgeeler, ook met verſcheide plekken en kuiltjes, die zich niet glad lieten ſchuuren, waar uit men bemerkte, dat het een gemengt metaal was, van de ſteel liepen ook ter wederzyden twee kromme en verhevene aderen zikkels wyze naar de kanten toe; de ſteel was uit den ronden wat plat gedrukt met eenige aderen, en van binnen hol, en daar in ſtak een ſtuk hout, 't welk de verkopers my niet wiſten te zeggen, hoe het daar in quam; zy vermoeden egter dat iemand hunner Koningen een ſteel daar in moeſt gemaakt hebben om in de hand te draagen, 't welk ook waarſchynlyk was, want het ſtukje uitgehaalt bevond men goed *Ciaten*-hout te zyn, met een mes geſneden en naar de holligheid geſchikt: De verkopers zeiden, dat de donder het door den kop van een Os in de aarde hadde geſlagen, en woog omtrent 8 onçen, breed zynde ruim een hand, en half rond toelopende gelyk een halve maan: De ſteel had ook twee tuiten of knoopen by ieder ſcherpe kant. No. 2. *zie de plaat* L *by letter* C. *Zyn gedaante en ſlof omſtandig beſchreeven.*

3. Het derde Schopje heb ik gekregen in 't jaar 1683. mede van *Tambocco*, en gekogt voor 6 Ryxdaalders. Dit was grooter en zwaarder dan de beide voorſchreevene, anders van 't zelve fatzoen, voor rondachtig met diergelyke verhevene aderen van den ſteel afkomende, en naar de kanten loopende: De ſubſtantie verſchilde wat van de voorgaande, want zy geleek beter naar klokſpys dan naar koper, en aan de kanten waaren eenige hoeken uitgeſtoten, op de vlakte waaren zwartachtige plekken, en 't rook ſterk als koper; het is gevonden op *Bonſora*, 4 mylen bezuiden *Tambocco* gelegen, in een harde ſteenachtige grond, door den donder vry diep ingeſlagen: Dit Schopje is in 't zelve jaar gezonden onder andere Rariteiten aan den Heer *Chriſtiaan Mentzelius* Cheurvorſtelyke Raad en Lyf-Medicus tot *Berlin.* No. 3. *is een andere ſoort.* *Waar het zelve gevonden is.*

4. Dit was het kleinſte Schopje van allen, 2 vingers breed en 2 leeden lang, met een natuurlyk gat aan d' eene zyde van den ſteel, die zeer plat en gedrukt en hol was, met ſcherpe kanten aan de zyden, hebbende aan ieder zyde maar een ader of ribbe: Het voorſte liep uit den ronden plat toe, redelyk ſcherp, doch met een uitgeſtoten hoek; De ſubſtantie was gemengt van koper, ('t welk zoo hoog toetſte als gout) en van yzervlekken. Het is door de Alphoerezen agter *Tambocco* gevonden, door den donder geſlagen in den palmyt van een Calappus-boom, wiens geheelen kruin de blixem verzengt had: Drie eigenaars na malkander hadden het aan hun kriſſen gedragen, waardoor 't zoo glad en zmeerig was, dat het gevernift ſcheen. No. 4. *zie de afbeelding op dezelve plaat by letter* D. *Hoe, en waar het gevonden is.*

Van het monſtreuſe ſtuk koper of klokſpys, hebbende de gedaante van een wiel, door een onweêr op *Baly* neêrgeworpen, zie boven in 't VII. Hooftdeel, handelende van 't metaal *Gans.* *Zie boven in 't* VII. *Hooftdeel.*

In 't voorgaande Hooftdeel is geſegt, dat alle deze Heidenſche en Moorſche Inlanders den donder de gedaante van een Stier of Paarde-kop toeſchryven, en dat onder ande- *De redenen der Indianen,*

andere deze Donderſchopjes zyne kieſen zyn, die met den ſteel of 't holle deel in 't kakebeen ſteeken, en die den donder uitſpuuwt, als hy zeer vergramt is: Met beter reden kan men giſſen, dat by 't blixemvuur een ſterke wind zy, die van agteren deze ſchopjes voortdryft, en daar door deze holligheid maakt; ondertuſſchen dat het omſtaande blixemvuur die ſtoffe van buiten t'zamen houdt, en de ſnee formeert, gelyk men aan zommige geſchotene kogels ziet, die van agteren een kuiltje hebben, als ze in een zuivere aarde vaaren. Van 't gebruik is ſchier 't zelve te zeggen, 't geen wy boven van de Dorderſteenen gezegt hebben, te weeten, dat zy ze aan 't lyf draagen, of ringen daar van maakende dezelve aan den voorſten vinger ſteeken, als zy ter oorlog gaan, inzonderheit als zy iets beſtormen willen: Zy zyn zoo zeer verſot op deze dingen, dat men ze niet dan met vleijen en groot gelt, of anders door openbaaren oorlog van hun bekomen kan; inzonderheit is van dat goetje veel in onze handen gevallen by de heerlyke overwinninge, die wy in 't jaar 1667 op *Boeton* over 't groote Makkaſſaarſche leger behaalt hebben: Want geen Natie zoo veel met oorlogs kunſtjes omgaat, als die van *Makkaſſar* en andere Inwoonders van *Celebes*; daarom het ook den gemeenen man ongeoorloft is deze dingen by hun te hebben of te verbergen, maar zy moeten ze aan hunne Overſten of *Radjas* geeven; jaa zoo zy in een misdaad des doods vervallen waaren, zy zouden dikwyls hun leven behouden met het vereeren van een Donderſteen: naar hun geloof maken ze den dragenden niet alleen ſtoutmoedig en *Cabbal* of onquetsbaar, maar ook de ſtukjes van een zulk Schopje in een krishegt verborgen, en den kris met een Donderſteen aangezet, doen het zelve door alle betoverde vaſtigheid doordringen: Desgelyks onder 't gieten van kogels eenige ſtukjes van donder-koper onder 't lood gemengt doen dezelve door alle wapenen en vaſtigheid doordringen. In de Medicynen gebruikenze deze Schopjes op dezelve manier, gelyk die Donderſteenen, leggende dezelve in 't water, eerſt een weinig in 't zelve wryvende, waar van ze dan iemand te drinken geeven, en van buiten daar mede waſſchen, die met een heete koortſe bevangen is om allen inwendigen brand te bluſſen, doch dit water zoude my niet luſten wegens den lelyken koperachtigen ſmaak, die het daar van krygt, en ik zoude in dat geval liever de Steenen gebruiken.

*En die der Schryvers behaalt.*

*De Schopjes met de Donderſteenen over een gebragt.*

*En 't waangeloof der Indiaanen aangewezen.*

*Ook haar gebruik in de Medecynen.*

*Georgius Agricola Lib. 5. de ortu ſubterran: refert hæc ex Avicenna: Avicenna verò inquit, in Perſia decidunt, cum coruſcat, corpora ænea & ſimilia ſagittis hamatis, quæ in fornacibus non liqueſcunt, ſed eorum humor in fumum reſolvitur, terra autem reſidua fit cinis. Decidit quoque prope Lurgeam ferri maſſa quinquaginta librarum, quæ præ duritie frangi non quivit; cujus pars ad Regem Torali eſt miſſa, is verò ut enſes cuderentur juſſit; ſed illa nec frangi nec cudi potuit. Adhæc Lydiatus de fontibus Cap. 6. refert, in Hiſpania maſſam lapideam venis metaillicis inſertam, è nubibus delapſam fuiſſe,*

*Verhaal van* Georgius Agricola.

Welke woorden in Duiſch overgeſet aldus luiden: *Georg. Agric. de ort. ſubterr.* verhaalt het volgende uit *Avicenna*: In Perſien, als het blixemt, vallen kopere lichaamen af, gelyk gehaakte pylen, dewelke in geen ſmeltoven willen ſmelten, maar haare vogtigheid verdwynt in rook, en d'overſchietende aarde word tot aſch. Zoo is mede by *Lurgea* een groot ſtuk yzer afgevallen 50 pond zwaar, 't welk wegens de hardigheid niet heeft konnen gebroken worden; hier van een ſtuk aan den Koning van *Torali* gezonden, zoo heeft hy belaſt, dat men daar van houwers zoude maaken, doch men konde het wegens des zelfs hardigheid noch breeken noch ſmeeden. Verder verhaalt *Lydiatus de Fontibus* in 't VI. Hooftdeel, dat in *Hiſpania* een ſteene klomp nedergevallen zy uit de wolken, dewelke met metallachtige aderen gevult was.

*Die het uit* Avicenna *heeft.*

*Ook* Lydiatus *de* Fontibus.

Sterkwater op een *Ceraunia Metallica* geſtreeken, en een eetmaal daar op geſtaan hebbende vertoont zich aldus: Na 6 uuren word het een weinig groen over 't meeſte lichaam; in het tweede eetmaal trok het naar 't ſpaansgroen, doch daar onder liepen tweederlei plekken; zwarte en bruine: De zwarte vermoedt men van een aardachtige ſubſtantie, en de bruine van een yzerachtige te komen: In 't midden waaren nog eenige

ge plekken ongeverft, het welk zoude moeten gout zyn. Op den zelven tyd op gemeen koper geſtreeken wierde het donkergroen; en aan d' eene zyde zwartachtig.

*De Schryver geeft ons hier de* Donder-Schopjes, *die ook* Donder-Beitels *genoemt worden; deze beſtaan meeſt uit metaalſtoffen; waar van ik veele ſoorten hebbe gezien, van gelyke koleur en gedaante, in 't Kabinet van den Hr. Capitein* Krytsmar; *doch alzoo dezelve meeſt onder de buitenlandſche Lief hebbers verſtrooit zyn, heb ik 'er geene konnen bekoomen, als die verbeelt is op de plaat* L, *by* No. 11. *hy is gitzwart van koleur, blinkende, en heeft, naar ik uiterlyk beſpeuren kan, geen metaal in zich: Hy is mede van een Indiaan uit waangeloof om zyn hals gedraagen, die om hem te behouden zyn leven verliet, ten welken einde daar boven een gaatje dwars is doorgeboort. De Hr.* Rumphius *geeft ons maar van de zyne twee af beeldingen, waar van de eerſte is aangewezen op dezelve plaat by letter* C. *en de andere by letter* D.

# X. HOOFTDEEL.

## Auripigmentum Indicum. *Maleitſch*, Atal.

OP *Java* vind men een ſoort *Auripigmentum pallidum*, 't welk onze Schilders *Opermont* en *Realgar* noemen, zynde geele ſteenachtige klontertjes zonder goude glimmetjes, gelyk het regte *Auripigmentum* heeft, van ſmaak niet t' zaamentrekkende, maar bykans ongeſmaakt, of een weinig naar 't *Vitriolum* trekkende: Men vind zomtyds roode ſtukjes daar onder, 't welk de *Sandaracha Græcorum* wil zyn: De Maleijers en Javaanen noemen 't *Atal*, de Sineezen *Tsjio uijn*, dat is, geele Steen. *Het Javaanſche Auripigmentum beſchreven.*

De Javaanen en Chineezen agten het voor geen vergift, want zy gebruiken het niet alleen in water of olye gewreeven om geel daar mede te verwen, maar geeven het ook zonder ſchroom in 't lyf, doch in kleine quantiteit, waar in zy myns oordeels niet al te voorzigtig zyn: Immers men heeft gezien in 't jaar 1660. op *Batavia*, dat ze het een Vrouw ingegeeven hebben, die daar van gek wierd, tegens de muuren opklauterende als een kat, zynde miſſchien de quantiteit te groot geweeſt: Anders geeven zy het in kleine quantiteit onder het *Djoe djamboe* gemengt binnens lyfs om de drie maanden eens, zeggende, dat zulks dient om de huid voor alle onzuiverheid te bewaaren, en een glad vel te maaken, waar naar de Vrouwtjes tragten: Men vind het in de Javaanſche koopſteden op de markt te koop, als mede op *Baly* en in *Sina*. *Word van hun voor geen vergift gehouden, doch onwaar bevonden.*

Die van *Baly* gebruiken het ook om een ſlach van linnen, *Krinſing* genaamt, daar mede geel te verwen, zynde een ſoort van kleederen met gout-geel, rood en wit, &c. geſprenkelt, doch wanneer men dit gout-geel opgeſmeert heeft, moet men 't linnen in den rook droogen, want daar van krygt deze verwe haar vaſtigheid: De Sineeſche ſchilders gebruiken dit goet om gout-geel op het pampier te verwen. *Word tot verwen, en tot ſchilderen gebruikt.*

# XI. HOOFTDEEL.

## *Tsjerondsjung.*

IN den *Vulcaan* of brandenden Berg tot *Banda* heeft men verſcheide ſpelonken en overhangende klippen als kleine kelders of verwulffels, behalven den *Crater* of geſprongene mond aan de Weſt-zyde van dien berg: In dezen *Crater* en verwulffels vind men verſcheide mengzel van ſwavel en aluin, gelyk ik betrouwe in *De* Tsjerondsjung *beſchreven, zynde een mengzel,*

*van zwavel en aluin.*

alle ſwavel-mynen gevonden te worden; onder andere een ſlach van *Alumen plumoſum*: Ik meen geenzins den *Amianthus*, dewelke hedendaags by de Apothekers t'onrechte dien naam voert, maar een rechte aluinachtige ſubſtantie, wit als kalk, die wat aangevogtigt is, van ſmaak zuur, met een merkelyke t'zaamentrekkinge, gelyk het oprechte *Alumen plumoſum* hebben moet. De Inlanders noemen het *Tsjerondsjong* of *Tsjerondsjung*, en men heeft 'er tweederlei ſoorten van: De eerſte, witſte en beſte heeft men in de verwuffels aan 't bovenſte der zelver met ſtompe kegels afhangende, gelyk men in *Europa* in de kelders ziet, die onder den blooten hemel ſtaan, en daar veel regenwater opvalt, en lange kegels ziet afhangen van een ſalpeterige ſubſtantie: Dit *Tsjerondsjung* is egter zoo hard niet, maar bryſelig, zoo dat men de geheele kegels niet kan afbrengen: In 't eerſt is 't zuiver wit als kalk, maar beſterft metter tyd grauwachtig, en word ſchier nooit ter dege droog, in den mond ſcherp zuur doordringende en wrang: Het ſlegter is mede wit als drooge kalk, 't welk men vind op den grond van de voorſchreeve ſpelonken, inzonderheit in den grooten *Crater* met menigte op den grond leggen, aan de randen van dat helſche gat, waar uit geduurig een warme damp komt, en een onderaarſch gedruis gehoort word: dit is veel onzuiverder dan 't voorgaande, met aarde en kleine kruimpjes van ſwavel gemengt, weshalven het ook min of meer brandt, als daar vuur bykomt. Andere klompjes zyn wit, droog, en ligt, hebben weinig zuurte, en branden niet, zoo dat ze een uitgebrande ſubſtantie ſchynen te zyn; derhalven het beſte *Tsjerondsjung* moet men niet in den *Crater*, maar in de Spelonken, die aan de zyden des bergs zyn, zoeken, daar het doorzyperende regenwater deze kegels formeert. Omtrent het jaar 1660. plagt dit een welgetrokken koopmanſchap op *Java* te zyn, zedert dat de Keiſer van *Mataram* het uit *Banda* ontboden had, geldende een pond van 't zuivere 3 Ryxsdaalders, van 't onzuivere ½ van een Ryxsdaalder: Men heeft lang niet ervaaren konnen, waar toe het de Javaanen gebruikten; zommige wilden ons wys maaken, dat dit dienen zoude om de mannelyke kragten in 't Venus ſpel te vertraagen, of lang op te houden, doch dit ſtreed tegen de natuur dezes Mineraals, het welk meer vloeijend en afvaagend dan ſtoppend is: Naderhand hebben wy zeker ervaaren, dat de Moorſche Vrouwen gebruikten voor haar zelven, om haare natuur door des zelfs afvaagende kragt zuiver en droog te maaken, om daar door aangenamer by haare Mannen te worden; een kunſtje nodig by zulke Natien, daar veele Vrouwen by eenen Man moeten houden, en ieder zoekt haar de bevalligſte te maaken; het word in kleine quantiteit ingenoomen, te weeten, in de grootte van een erwete, onder zoodanig *Djoedjamboe*, 't welk van 't zaamentrekkende zaaden en bloemen gemaakt word, en dan moeten ze het niet meer dan eens ter week inneemen; want men heeft ervaaren, wanneer het te veel gebruikt word, geduurige vloijing veroorzaakt, dewyl de afvaagende kragt in dit Mineraal veel ſterker is dan de t'zaamentrekkende. Namaals, als de Bandaneezen de ſlegte en drooge ſoort meer dan de beſte begonden in *Java* te voeren, miſſchien veroorzaakt door onkunde zoo wel van den verkooper als kooper, is het weder in verachting gekomen, want onder de Bandaneezen zelfs weinige zyn, die het oprechte weeten te zoeken, en van 't drooge te onderſcheiden. Van *Nila* en *Damme*, daar ryke ſwavelmynen zyn, is my 't zelve *Tsjerondsjong* toegebragt, wit en droog als kalk, zommige als meel, zommige als klompjes, een vuiſt groot, bykans zonder ſmaak of met weinig zuurte, ook niet brandende, ten ware dat daar geele klontjes onderliepen; want daar veel geel onder is, 't zelve brand zoo krachtig en langzaam, dat een klontje van een boon groot aangeſteeken, meer dan een quartier uurs brande, maakende een gat door een dunne plank, daar op het geworpen word; zommige van onze Natie kennen dit Mineraal ook niet ter dege, t'onrechte het zelve houdende voor *Arſenicum album*, doch de meeſte en onkundigſte voor ſalpeter, niet weetende, dat de natuur in een ſwavelachtigen of brandenden berg nooit ſwavel en ſalpeter t'zaamen voegt, waar door zulk een berg ſpringen zoude als een Granaat, daar het zeker is, dat die eeu-

*Waar van verſcheide ſoorten zyn, en hier genoemt worden.*

*Waar toe het gebruikt word.*

*Is zaamentrekkende en afvaagende.*

*Ook ſterk brandende,*

*en beſtaat uit zwavel en aluin*

eeuwige vuuren veroorzaakt worden door ſwavel met aluin vermengt, dienende de ſwavel om te branden, en de aluin om tegen te houden.

# XII. HOOFTDEEL.

## Tana Bima, Badaki Java.

*De Tana Bima,&c. wat het is.*

DIt is mede een aluinachtig aarde, wat drooger en harder dan het voorgaande *Dsjerondsjong* doch mede brokkelig, gelykende ruuwen ſwavel, te weeten, bleekgeel met vuilwit gemengt, hoewel ze in geen ſwavel-bergen gevonden word, ook op vuur gelegt geenzins brand, maar ziſt of kookt; van ſmaak zuur en t'zaamentrekkende gelyk gemeen aluin. Men noemd ze in 't Maleitſch, *Tana Bima* en *Badaki Java*; op *Bima*, *Batungontſjo:* Men vind ze op 't Eiland *Sombava* op den Berg *Sarri* gelegen tuſſchen *Sape* en *Bima*, alwaar men ook de beſte vuurſteenen vind: Men bewaard ze in aarde potten, en hangſe een tydlang in den rook; want zy is moeilyk om te bewaaren, by regenweêr of aan een vogtige plaats ſtraks ſmeltende tot een dikken Siroop, doch men kan ze t'elkens wederom droogen.

*Waar gevonden, en hoe bewaart wordt.*

*Is om tanden en andere goederen zwart te verwen.*

Zy word meeſt gebruikt om de tanden daar mede zwart te verwen, by de Maleijers en Javanen voor een welſtand gehouden; men neemt een klontje zoo groot als een erwete, knauwt 't zelve met *Tiripinang*, zoo worden lippen en tanden daar van zwart, doch aan de lippen gaat het ligt weder af, en het maakt de tanden met een vaſt: De Inlanders neemen het zoo nauw niet, of ze in 't knauwen t'ſap daar van inſwelgen; zonder *Siripinang* in den mond gedaan verft ze geenzins zwart: Men doet ze ook by 't *Zappan*-hout of *Lolang*, als men met *Indigo* zwart wil verwen, want het geeft een hoogzwarte koleur, en maakt dezelve beſtendig; zoo dat deze aarde nooit zwart verft, als 'er geen rood by gemengt word: Om deze oorzaak maaken ze een koopmanſchap uit deze aarde, wordende in de Steden van *Java* en *Bima* op de markt verkogt.

# XIII. HOOFTDEEL.

## *Eenige ſoorten van* Marga *en* Argilla : Batu Poean.

*Waar de Marga, &c. vallen.*

DE Amboinſche Eilanden zyn ryk van alderlei ſoorten *Marga* en *Argilla*, doch zoo veel tot noch toe bekent is, geen zonderlyk medicynaal gebruik hebbende, waar van de voornaamſte zyn de volgende:

*Zyn verſcheide ſoorten: De eerſte ſoort komt over een met de* Tarra Sigilliata.

De eerſte, een ſoort van *Terra Sigillata*, word maar in brokskens gevonden, in de grootte van een walnoot, drooger en ligter dan de regte *Terra Sigillata*, doch aan ſmaak dezelve gelyk, aan de lippen kleevende, doch in den mond ſmeltende als andere fyne aarde, van koleur lichtgrauw, zommige meer naar den geelen, zommige naar den witten koleur trekkende; in hardigheid onder malkander ook verſchillende, want zommige zyn zoo week als *Bolus*, zommige zoo hard als halfgebakken leem, draagende een middel natuur tuſſchen ſteen en *Marga*.

*Haar benaming in verſcheide taalen.*

Men noemt ze in 't Maleitſch, *Napal* en *Batu Poeang* of *Poang*; en, om dat men ze met *Siripinang* aan de bruilofts feſtoenen bindt, *Poean* genaamt, dewelke men by de Maleijers en Sineezen op bruilofts tafelen tot een pronk zet: Amboinſch, *Hatu mina*: In de Uliaſſers, *Hatu menal*, dat is, Vette Steen, om dat hy in 't eeten ſmeerig valt. Zommige willen het woord *Batu poan* niet van 't Maleitſch, maar van 't Amboinſch afbrengen, dewyl het meeſt alle Amboineezen noemen *Hatu poean*, en *Hatu puanno*,

*puanno*, afkomſtig van *Puan* of *Appuan*, dat is, ſmelten, bryſelen, dewyl het een ſteen is, die in den mond ligt ſmelt en verbryſelt word.

*Waar die gevonden worden.* Men vind ze ſchier in alle Amboinſche Eilanden, doch d'eene is wat beter dan de andere: Die op't Eiland *Honimoa*, in 't gebergte van *Ithawacca*, *Ulat* en *Ouw* valt, word voor de beſte gehouden, zynde lichtgrauw en den *Bolus* naaſtkomende: Andere achten meerder die van *Waccaſihu*, op groot *Amboina* gelegen; deze zyn harder en geelachtiger dan de voorige, vaſt aan de lippen kleevende, dewelke men graaft agter dezelve *Negory* uit een bakoven aan 't hangen van den berg; In 't riviertje *Waypya* in 't land van oud *Hative* vind men klontjes klein en groot, harder en witter dan de voorige, zoo dat men ze in 't byten af knappen moet, dewelke men ook onder de beſte rekent: D'andere, dewelke men langs 't Hitoêſche land vind, als in oud *Eli*, *Senalo* en *Peliſſa*, worden voor ſlechter gehouden, en zyn dikwyls met zand gemengt. Men graaft deze aarden 2 of 3 voeten diep onder den gemeenen grond, beſtaande of uit gemeene zwarte, of roode, of grauwe berg-aarde; men moet zoodanige plaatſen kieſen, die aan een ſteilte afhangende van een berg ſtaan, daar men dan hoolen maakt: als bakovens, daar men de zuivere *Batu poan* zonder vermenging met andere aarde kan uithaalen, maar in opene kuilen blyft het regenwater ſtaan, 't welk den *Batu poan* onzuiver maakt.

*En welke de beſte zyn.*

*Word tot ſpys om uit de hand te eeten gebruikt.* Alle *batu poan* is in 't dagelyks gebruik niet tot de medicyn, maar om uit de hand te eeten, de Inlanders vinden groote ſmaak daar in, inzonderheit hunne vrouwen, die bevrugt en gewoonlyk met vreemde luſten bevangen zyn: Men eet ze nooit zoo verſch, als ze uit den Berg of uit de Riviere komt, maar men doet ze in een nieuwe onverglaaſde pot, en hangt ze omtrent een maand in den rook, waar door ze een rookachtige ſmaak (*Wangi* genaamt) bekomt, ſchier als verſche ryſt, by d'Inlanders aangenaam, en dan word ze op de markt verkocht: De Vrouwtjes weeten niet eigentlyk te zeggen, waarom zy ze zoo graag eeten, als dat zy daar ſmaak in hebben, en malkander wys maaken, dat zy een bleeke koleur daar door krygen, en zoo op haar manier wilde wit ſchynen, ik meen als 't ongebleekte linnen: De ervaaring leert wel, dat moeder en kind op haar manier daar door wit worden, maar die ze dagelyks en te veel eeten, krygen een bol vleeſch en grooten milt, en ten laaſten den koek of korten aaſem, (*Tehatu*) met een vervuilde maag, waar uit *Cacohymia* ontſpringt: Daarentegen houd men ze gezond voor die een ſcherpe buik en bloedloop hebben om de bezeerde darmen te zuiveren, te ſalven en ſmeerig te maaken, dat de ſcherpe dampen daar geen vat op hebben, en met eenen zachtjes te ſtoppen.

*Doch maaken een ongezonden milt en kortborſtigheit.*

*De tweede ſoort.* *Marga Ihana* gelykt zeer wel naar nat gemaakte aſch van koleur. zwaarder en vetter dan *batu poan*, aardachtig van ſmaak: Deze vind men overal in 't gebied van oud *Iha* of *Hatuana*, zoo dat het geheele land daar van ſchynt genaamt te zyn, doch word meeſt gevonden aan de kanten van des zelfs rivieren, inzonderheit by *Wayſalee*; als men 2 of 3 voeten diep door deze *Marga* graaft, zoo komt men op de regte *batu poan*; dewelke men in koleur en ſubſtantie ligt daar van onderſcheiden kan. Van deze *Marga* vind men een geheele klip aan 't riviertje *Eijer Goeroe Goeroe Kitsjil*, daar 't zelve van boven neerſtort, en daar de boots van de ſcheepen hun drinkwater haalen, gelegen aan de Noord-zyde van den Amboinſchen Inham; dit riviertje voert een ſteenachtig zap in zyn water, het welk een ſteene korſt zet aan houten en takken, die daar in vallen, doch als men 't water wat ſtaan laat, tot dat deze ſubſtantie op den bodem ſakt, zoo is het goed te drinken: De Amboneezen noemen deze *Marga*, *Hatu ſuhu*, dat is, *batu lompor* of ſlykſteen, om dat men hem in 't water wryvende terſtont tot ſlyk kan maaken; in de Uliaſſers *Hatu kullul*. Deze *Marga* gebruikt men in de Uliaſſers om formen van te ſnyden, daar in men geſmolten tin, koper en loot kan gieten.

*Waar van een heele klip is.*

*En waar toe gebruikelyk.*

*De derde ſoort.* *Terra Nuſſalavienſis* komt nader met de *Terra Sigillata* overeen, zy is wit, een weinig naar 't gryſe trekkende, als of'er wat lichtblauw onder liep, zeer vet als zeep, doch

doch niet kleevende aan den mond, en zoo brokkelig, dat met het minſte handelen de klontjes van malkander vallen, niet te min is ieder ſtukje aan zich zelfs vaſt en ſmeerig: De ſmaak trekt merkelyk naar onze *Terra Sigillata*, en zy is zoo vet, dat ze haar niet wel met het water laat mengen, gelyk een *Axungia*, of *Medulla Saxorum*. Men graaft ze op *Nuſſalaut* in 't hangen der bergen, en op de naaſte heuvelen agter de dorpen *Sila* en *Titaway*. De verſch uitgegravene doet men in een *Baly* met water, roert ze met een ſtokje om, tot dat de geele en roode klei daar afgaat; want men graaft ze onder zoodanigen grond 2 of 3 voeten diep, en dewyl de Inlanders ſlordig daar mede omgaan, ook t' elkens na 't uitgraven den kuil met die aarde weder ſtoppen, zoo komt ze by 't uitgraaven daar onder, daar anders d'ader of gang zuiver is: De uitgewaſſene in potten gedaan, en in den rook gehangen, word van de Vrouwtjes van dat Eiland gegeeten gelyk andere *Batu Poan*, den buik min ſtoppende, en miſſchien met de regte *Terra Sigillata* nader overeen komende; doch de Inlanders hebben de eerſte of drooge ſoorte liever, om dat deze Nuſſalautſche aarde zoo ſmeerig is, en aan de tanden kleeft. In de voorſchreve heuvelen vind men noch een andere ſoort, witter, heeft grooter klontjes, en is min brokkelig, die men voor een witte *Bolus* mag houden. Zy word gerookt en gegeeten als de vorige.

*Waar die gevonden, geg. aven, en bereidt wordt.*

*Waar van meerder ſoorten zyn.*

De *Batu poan* van 't Eiland *Oma* is vry ſlegter dan de Uliaſſarſche, want daar loopt veel geele klei onder, gemengt met zand en ſteentjes, en riekt wat ſwavelig.

*Bolus ruber* is tweederlei van koleur, donkerrood en lichtrood, men vind hem in 't gebergte van *Ulat* en *Ouw* met kleine klontjes boven op den *Batu poan*, en ook daar onder gemengt; hy word niet gegeeten, maar van de Pottebakkers geſogt, dewelke de zuiverſte klontertjes vergaderen, met water wryven, en op de nieuwe potten van buiten ſmeeren, eer zy die in 't vuur zetten om rood te worden. Zy noemen hem aldaar *Haca caul* en *Tiaul:* Dezen *Bolus* vind men overvloedig op *Leytimor* aan den rooden berg, daar dezelve ſteil en afgevallen is: Des gelyks den rooden en witten *Bolus* by het Hitueeſche dorp *Hauſihol.*

*De vierde ſoort.*

*Dient om aardwerk daar mede rood te ſchilderen.*

*Terra Aurifabrorum*, in de Uliaſſers *Umepyal* genaamt, is een vette zwaare *Marga*, van veele klontertjes gemaakt, bleekgeel met een zilvere weêrſchyn, brokkelig, aan de lippen niet kleevende, en niet zonder vermenging van fyn zand: Men graaft ze uit een vlakken grond, aan *Pya* en *Kullur*, plaatſen aan de Noord-zyde van *Ulirſſar* by den hoek *Umepoeti*, De Goudſmeden van *Iha* gebruiken deze aarde om formen en ſmeltkroeſen daar van te maaken, daar onder mengende geſtotene Javaanſche Gorgeletten: Zy gebruiken ze ook om de holligheden in 't gemaakte goutwerk daar mede op te vullen, als zynde hoeſden van de goude ſlangen en de krishegten, 't welk andere Goudſmeden met *Ambalo*, dat is, *Gummi lacka* doen; dergelyke aarde vind men ook by den hoek van *Nuſſanive* in de Portugeeſche Baay, daar de Landweg overgaat, en by regenweer den weg zoo kleeverig maakt, dat men met moeite de voeten daar uit haalen moet.

*De vyfde ſoort, wat de* Tarra Aurifabrorum *is.*

*En waar toe die gebruikt word.*

*Ochra*, bruine en geele, word gegraaven op 't Hitoeeſche land, op een berg, daar de oude *Negory Peliſſa* geſtaan heeft, op den plaats *Amahutetto*, 2 en 3 voeten diep onder den grond; de bruine gelykt naar donker *Lacca*, doch verbleekt leelyk, wordende blauwpaers van buiten: Zy loopt met het geele door malkander gemengt, zoo dat men zelden groote klonters van een koleur vind; daar omtrent heeft men ook roode, zwarte en witte aarde meer naar den *Bolus* dan *Oker* trekkende; ook treffen de gravers zomtyds een bloedrooden zap aan, zynde buiten twyffel een geſmolten *Bolus* welk deze waangeloovige voor een quaad voorteken aan de gravers houden: De bruine en geele word gerookt en gegeeten als andere *Batu poan*. In 't gemelde dorp was eertyds een gehugt *Liſſaloho*, wiens beurt 't was hun Stadshuis te ſtichten, daar ze in 't graaven de twee voornoemde *Okeres* vonden, en van haar naam bygenaamt Aarde van *Liſſaloho*: In 't zelve gebergte lagen ook de dorpen *Senalo* en *Eli*, daar men ook *Batu poan* uitgraaft, te weeten, tot *Senalo* by den oorſprong des riviers *Waccahuli*, een

*De ſeſde ſoort.* Ochra *waar die gevonden word.*

*Haar gebruik tot ſpys.*

witte, fyne en dichte aarde; maar die van *Eli* is grauwachtig met plekken als yzer roeſt en fyn zand ondergement, derhalven ondeugend. By *Mamalo* in 't gebergte van *Hauſthol* vind men roode en witte *Bolus*, fyn, en in groote klontjes, waar van de roode tot olyverwe dienſtig is; gelyk ook de Leytimorſche uit den rooden berg.

*En tot verwen.*

*De zevende ſoort*, Argilla.

*Argilla* is een witte, vette en zeer kleiachtige aarde, dewelke gevonden word by den oorſpronk van de rivier *Way yla*, die by *Hoekonalo* in zee loopt: De plaats hiet *Pannat*, omtrent een uur gaans na 't Ooſt-zuid-ooſten van 't voorſchreve *Peliſſa*, een laage vlakke plaats, daar men deze *Argilla* vind, zynde ſchier nooit droog, weshalven men ook niet daar door gaan kan wegens de taaije kley. Zy dient tot 't eeten niet, als ook niet om vaten daar van te maken, dewyl ze te veel vermengt is met kleine grauwe ſteentjes: Men noemt ze *Pannat* naar de plaats, daar ze gevonden word.

*Is tot eenig gebruik onbequaam.*

Wanneer het langen tyd geregent heeft, zoo ſpoelen in dit kley-plein eenige vuurſteenen bloot, zynde van dat ſlach, de welke men *Androdamantas* noemt, zwaar en hard van ſubſtantie, van koleur als geel koper. De klontjes zyn in de grootte van een dobbelſteen, kleinder en grooter; zommige vierkant, zommige irregulier hoekig, als of 'er een *Pentagoon* of vyf zydig Lichaam in een *Cubus* verborgen lag, en hier en daar met de hoeken uitſtak; aan haar zwaarte en koleur zoude men giſſen, dat 'er eenig metaal inſtak, maar men kan ze niet ſmelten, gelyk hier onder breeder zal gezegt worden: Egter wiſt my een Moor te zeggen, dat hy op *Timors* Zuid-zyde gezien hadde het Amoeraſſiſche gout met kleine klontjes uit dergelyke witte kley trekken: zoodaanige witte *Argilla* vind men ook aan den voet van den rooden berg, na *Hative kitsjil* toe, op ſtrand, doch die is brak en met veel zand gemengt, grauwachtig en droogt niet wel, buiten twyffel witter en drooger te vinden, als men wat dieper in den berg groeve: Het is een rechte *Terra Cimolia* of volder aarde, dies de Inlanders dezelve ook gebruiken by gebrek van zeep, om hunne klederen daar mede te waſſchen.

*Zie de plaat* LI. *by* No. 1. *en* 2.

*Is maar een ſoly-metaal.*

*De achſte ſoort.*

*Marga* van *Nuſſanive* word, omtrent den uiterſten Weſt-hoek van *Lytimor*, *Weyhoeki* genaamt, met groote ſtukken gegraaven, gelykende wel een *Marga*, doch is veel drooger en harder, muisverwig met een geele weerſchyn, zoo dicht als een lever, en knappende als men daar iets afbyt: zy word mede voor een goede *Batu poan* gehouden, en behoeft over de drie dagen niet gerookt te worden, dat dan noch niet hard genoeg is, houd men voor geen *Batu poan*, maar voor een *Marga*, dewelke men op *Leytimor*, *Hatupatta*, dat is, brokkelige Steen noemt: Dergelyke klontertjes, roode, geele en grauwe vind men overal in de rivieren van *Leytimor*, inzonderheit in de Waytommo en Olyphant, die men rookt en voor *Batu poan* eet, hoewel ze vry wat hard vallen in 't byten; uit deze kleiachtige klontjes worden metter tyd redelyk harde ſteenen, van buiten met knobbelen en kuilen bezet, doch van andere daar aan te onderſcheiden, dat ze in 't aantaſten glad zyn als zeep, zich ligt laten ſlypen, en met een mes ſnyden, van binnen veelderlei plekken, aderen en wolkjes vertoonende; waar van zie hier na in 't Hooftdeel van 't Amboinſche *Marmor*.

*Waar die gevonden word.*

*De negende ſoort, Verfaarde van* Bangay.

Op het Ooſtelyke deel van *Bangay* of *Gapi* genaamt *Bulu* legt de *Negry Labo*, en daar by een rivier, in de welke men klonterjes en ſteentjes vind, zynde een goede Verf-aarde, daar men rood, geel en wit mede verwen kan.

*De tiende ſoort*, Ampo.

*Ampo* is een roodachtige aarde op *Java*, waar van men op *Cheribon* de gorgeletten maakt, bleekrood als een half gebakken ſteen; de ſtukken hier van, of byzondere koekjes van die aarde tot dien einde half gebakken, worden op de markten verkogt, en van de Vrouwtjes uit de hand gegeten, gelyk de *Batu poan* op Ambon.

*Word mede gegeeten.*

*De Heer* Rumphius *heeft in dit Hooftdeel eenige aardſche ſtoffen beſchreven, waar in zyn Eed. onder andere ook van ſteenen in dezelve groeijende gewag maakt; en alzoo de afbeeldinge ontbreekt, en wy veele ſoorten van dezelve bezitten, zoo konnen wy niet nalaaten eenige hier toe behoorende daar by te voegen. Op de plaat* LI. *by* No. 1. *is een afgetekent, hebbende de gedaante van een volmaakte vierkante dobbelſteen, dewelke veel vallen in Zwitſerland by de Rivier-baaden, en ook, doch kleinder, in de Leibergen gevonden worden. Die by* No. 2. *verbeeldt, is de Vyfkantige, mede van hem beſchreven:*

*waar*

*waar by wy voegen een heel ongemeene, aangeweezene by* No. 3. *wat ongelykzydiger, zittende dezelve op een rotsje vaſt. Zie hier by* No. 4 *een heel andere ſoort: zynde alle als breede pylpunten, die verwart door malkander noch in haar* Argilla, *of moeder aarts zitten.*

---

# XIV. HOOFTDEEL.

## *Eenige Steenen tot verwen bequaam.*

1. *Omalo* is een Steen, tot verwen bequaam.
2. *Antsjor* is een groene Steen, ook tot verwen dienſtig; zy komen beide van *Suratte.*
3. *Suligi* is een witte Steen, komt van *Atching*, met andere ſpezeryen gewreeven en ingenomen, is goed voor het ſteeken in de beenen.

---

# XV. HOOFTDEEL.

## Hinghong: *Sineeſch Mineraal.*

*Inghong* is een rood grauwachtig Mineraal of Steen, welk men in *Sina* vind op zoodanige plaatſen, daar de Pauw drie jaaren na malkander zyn neſt gemaakt heeft, omtrent een ſpan onder 't zand of aarde ſtekende, en openbaart zich door zekere ſcheuren, die men aldaar in den grond ziet: Het is tweederlei van ſubſtantie, het eene als yſerroeſt, en 't ander wat rooder. *'t Hinghong, waar't gevonden, en,*

De Sineezen noemen het *Hinghong*, maar in *Siam* hier het *Jaklak*, dat is, Medicyn tegens het Coerap: De Pauwen leggen het by haare Eijers om van de ſlangen bevrydt te zyn; met ſlappen *Arac* gewreeven, en zoo veel gedronken als men kan, geneeſt de beeten van alle fenynige ſlangen, ook van die in zee woonen, en daar men van opſwelt; geſtoten en vermengt met *Saijor Cancong* en opgelegt, geneeſt de zugtige beenen. De licht of roodachtige ſtukjes daar van met water gewreeven verwen Oranje koleuren, en d'andere bruine zyn als ſnuiftabak. Jaklak, *waar toe dit gebruikt word.*

---

# XVI. HOOFTDEEL.

## *Zwart Zand.*

HEt zwart Zand word gevonden in *Amboina* voor de Negory *Hitulamma*, niet 't geheele jaar door, maar wanneer de Noorde- of Noord-Weſte wind ſterk doorwaait, dan word het uit de zee op ſtrand geworpen; dewyl nu dit Zand in menigte op *Java* valt, inzonderheit op de ſtrand omtrent *Griſec*, zoo willen die van *Hitulamma*, onder dewelke hun *Radja* en de ſtam *Tanahitumeſſing* van Javaanſche afkomſt zyn, dat men gelooven zoude, dat dit zwart Zand aan den kiel van hun Jonk gezeeten hebbe, waar mede hun voorouders van *Java* afgevaaren, en op deze plaats aangelandt zyn, en hebben zich namaals aldus vermenigvuldigt; daarom het ook anders niet te voorſchyn komt, dan als de Weſte wind doorwaait, wanneer *'t Zwart Zand, waar en wanneer 't gevonden word.* *Vreemd gevoelen der Javaanen, van waar het komt.*

*Waar het meerder word gevonden.* neer de vreemde handelaars daar aankomen: In meerder overvloet vind men het op *Batſchian*, en op *Halemahera*, de Weſt-zyde van 't groot Eiland *Gelolo:* Na de groote aardbeving in 't jaar 1674. dit Landſchap overgekomen, heeft het zich ook geopenbaart by den rooden berg ten Ooſten van het Kaſteel *Victoria*, doch komt niet 's jaarlyks voor den dag. Ik heb bevonden, dat het Amboinſche Zand grooter is dan 't Molukſche, en wel een vierde deel zwaarder; deſgelyks dat het zwarte Amboinſche Zand, met het fyne witte vergeleken, mede veel zwaarder is: In 't jaar 1678. heeft de Heer *Robbertus Padbrugge* doenmaals Gouverneur van *Ternaten* ondervonden, dat de zeilſteen 't ſwarte zand van *Gelolo* zoo wel aantrekt, en tot haairtjes formeert, als het vylſel van ſtaal, waar uit men oordeelt, dat het yſer-ryk moet zyn: Het Amboinſche word van den zeilſteen ook aangetrokken, doch veel ſlapper dan het Ternataanſche. Zoo heb ik ook aangemerkt, dat het vylſel van yſer of ſtaal, door den zeilſteen aangetrokken, als men 't aan een kaars houd, terſtond t' zaamen ſmelt, en zich tot korte draadjes formeert; anders heeft 't ſwarte zand geen gebruik, als by de Schryvers op 't verſche ſchrift te ſtrooijen, daarom onze Secretaryen en Comptoiren zich 's jaarlyks van *Hitulamma* voorzien: doch men moet het eerſt in verſch water opkoken, en in de zon droogen, eer men het gebruikt.

*Als yſerachtig.*

*Waar toe het gebruike word.*

*Van dit ſwart yſerachtig Zand, is my door den Sardammer, bereiſden Heer* Calf, *nauwkeurig verſamelaar van uitmuntende zoo natuurlyke als konſtige zaaken, een doosje vol ter hand geſtelt, door zyn Eed mede gebragt van* Puretta, *gelegen over* Genua, *hebbende deſelve eigenſchap als in deſen gemelt is, namentlyk, dat het door de Magneet word aangetrokken, gelyk 't vylſel van ſtaal en yſer: Het heeft volkomen de gedaante van zand; en 't is korlig, hard en glinſterig, doch pikzwart van koleur.*

---

# XVII. HOOFTDEEL.

## Cinis Sampaenſis: *Abu Mua.*

*'t* Cinis Sampaenſis, *waar het gevonden word.* IN 't Landſchap *Tsjamſiaa*, by d'onze *Tsjampaa* genaamt, legt de Stad *Colong*, agter welke omtrent ½ dag reizens landwaarts in een plaats is, in de grootte van 't Kaſteels binnen plein hier op *Amboina*, aldaar welt in 't heetſte van den Somer een troebel water als ſlyk op, 't gelykt als of 't kookte, of als een pap borrelt: Dit water, zoo draa het de heete Son beſchynt, droogt in, en verandert in aſch, witachtig, een weinig naar den geelen trekkende, of vuilwit: De plaats is omringt met met een muur, en word bewaart door een Officier met 50 Soldaten, op dat niemand van deze aſch wegdraage; want men moet ze den Koning des Lands brengen, die alleen daar mede handelt, zynde een koopmanſchap door geheel Indien getrokken, en geld den Picol in *Tsjampaa* 10 tail zilvers, dat is, 32½ Ryksdaalders: Buiten dien muur een ſtuksweegs rondom valt deze aſch ook, maar die is vuil met zand en aarde vermengt, daar van mag een ieder nemen.

*En behoort den Koning.*

*Hier van meerder ſoorten.*

Wat beter is die digt aan de muur valt, waar van men ook niet neemen derf, als met toeſtemminge van den Pagter, maar de binnenſte aſch, inzonderheit die in 't midden van 't beſlotene plein opwelt, is de wiſte en fynſte, zonder eenig zand, in klonters als een vuiſt groot, dewelke egter zeer ligt van malkander vallen, als men ze wryft; aan zwaartte is ze andere aſch gelyk: Op andere tyden des jaars welt ze niet op, als dan ook de plein onbewaart ſtaat.

*Haar benaming in verſcheide taalen*

Die van *Tsjampaa* noemen ze *Catloe*. De Sineezen *Tsjamſia ſoa*, dat is, Tsjampaaſche Aſch. Maleitſch, *Abu muê*, dat is, opſwellende Aſch, gelyk de goede ryſt in 't koken doet; zommige neemen ze ook *Abu maleijo.*

*Word in plaats van zeep om te waſſchen gebruikt.*

Haar gebruik is meeſt tot alle dingen, daar men zeep toe gebruikt, als om kleederen en lynwaat te waſſchen; ook om de handen wit te maaken: In de loog kookt men de lang-

de langwerpige ryſt, *Bras boele* genaamt, die daar van een aangenaame geur krygt, daar van men allerhande koekjes maakt: inzonderheit word ze veel gebruikt tot het maaken van *Caſomba*-verwe, in plaats van aſch, die men anders van gebrande *Durioens*-ſchillen en *Calappus*-ſchuitjes maakt, en men kan met een lepel vol van deze aſch meer uitrichten, dan met een groote hand vol andere aſch; ook word de verwe veel klaarder daar van; egter zommige zeggen, dat het lynwaat dikwils daar in gewaſſchen, en als men de loog te ſterk maakt, ligt verbrandt en verſlyt. *Ook om te verwen.*

# XVIII. HOOFTDEEL.

## *Verſcheide Vuurſteenen.* Batu Api.

IN de Amboinſche Eilanden worden op verſcheide plaatſen goede Vuurſteenen gevonden, niet alleen tot het vuurſlaan dienſtig, maar ook bequaam om Snaphaanſteenen daar van te maaken: Zy zyn driederlei van koleur; zwart of hoornverwig, dewelke de beſte zyn; daar na de vaale of leververwige; maar de bruine of roodachtige zyn de ſlegſte: De beſte zyn ook niet grooter dan een vuiſt, want de groote ſtukken zyn van gemengde ſubſtantie en brokkelig, van buiten kalkachtig, grauw en ruig, gelyk andere keiſteenen, doch zwaarder, zy zyn ook hoekig, glad en blinkende: De beſte vallen op 't Varkens Eiland, aan deszelfs Zuidzyde, in 't bochtje *Sonahola* is een droog riviertje langs een heuvel, daar menze onder andere keiſteenen vind: Op ſtrand ſtaan wel verſcheide klippen van vuurſteen, doch zyn vol ſcheuren en brokkelig: Op Kerams Noordkuſt heeft men ze ook op *Caloway*, aan deszelfs Zuidzyde omtrent *Goeli Goeli* van de rivier *Wattalomi* tot *Affan* en *Dawan* toe, daar men fyne en maſſive ſtukken van een kop groot in zee vind: Desgelyks op den Noord-Weſtenhoek van *Boero*, te weeten, *Balatetto*, en aan de Zuidzyde by *Karike*: Op Makkaſſar heeft men ze ook, en zoo ik verſtaa geheele klippen daar van, daar onder zommige zoo ſchoon en fyn zyn, dat men ze voor Achaat zoude aanzien; en zeker de Achaat en Vuurſteen hebben zoo groote overeenkomſte met malkander, dat het gelooflyk is, dat het buitenſte of groffſte van Achaat niet dan Vuurſteen zy, gelyk veele edele geſteenten een groove moeder om zich hebben, in de *Gemmariis*, *Matrix Gemmarum* genaamt: Immers my zyn van *Suratte* eenige ſtukjes ruuw Achaat toegezonden, waar van men de meeſte voor Vuurſteen zoude houden. Dit onderſcheid is alleenlyk daar onder, dat de Vuurſteenen meer of min toetſen, als men gout daar opſtrykt, maar de Achaat geenzins, dewelke ook veele breede aderen of banden heeft en half doorſchynend is, maar de Vuurſteen niet: De beſte onder d'Ooſt-Indiſche, die ik tot noch toe gezien hebbe, worden van *Bima* gebragt, uit het gebergte van *Sarri*; waar van zie boven in 't Hooftdeel van *Tana Bima*. Zy zyn van driederlei koleur, rood, hoornverwig, en wit, die men voor Achaat zoude aanzien, zoo zy aderen hadden: Zy laten zich zoo wel klieven als de vaderlandſche, en geeven veel vuur op den minſten ſlag tegen malkander of tegen ſtaal: Zy zyn ook zoo glad, inzonderheit de witte ſoorte, dat men daar op niet toetſen kan; het is bekend, dat men in Europa van den Italiaanſchen Achaat ook Snaphaanſteenen maakt, die men op piſtolen zet, dewelke weinig, doch rood en doordringend vuur geeven. Onſe Amboinſche Vuurſteenen hebben die fauten, dat ze zoo wel niet klieven of ſchilfferen als de Europiſche, of de faute moeſt by onze onkunde zyn om dezelve te handelen. De Makkaſſaren leeren ons, dat men de geheele klompen eerſt een dag in water moet kooken, zoo zullen ze te beter klieven, 't welk geſchied met een klein hamertje, als men den ſteen op de vlakke hand of een hard kuſſen legt, en aan de hoeken daar op ſlaat, dat de

*De Vuurſteenen beſchreven. Welke de beſte zyn.*

*En waar die gevonden worden.*

*Zyn den Achaat zeer gelyk.*

*En waar in zy van dezelve verſchillen.*

*Hun hoedanigheid.*

*En hoe men die moet klooven.*

ſlag wat ſchuins daar op komt, 't welk een zekere handeling is: Zy geeven wel veel vuur, maar ſpringen ligter, en worden eerder ſtomp dan de Europiſche, men kan zich egter daar mede behelpen.

*Zie hier van een afbeelding op de plaat* LI. *by* No. 5.

In 't midden van eenen roodachtigen Vuurſteen, afkomſtig van de Zuydzyde van *Boero*, hebben myne Jongens gevonden eenen anderen witten keiſteen, in de grootte en gedaante van een duive-ei, doch langwerpiger en vuilwit, gelyk men ook zomtyds in de Europiſche vind; dezen zoude ik houden voor den *Enorchis* by *Plin. Lib.* 37. *Cap.* 10. Waar van zie ook het *Gemmarium Boëtii lib.* 2. *Cap.* 202. Op andere plaatſen van *Bima* vallen ook goede Vuurſteenen, doch die zyn zoo goed niet, en worden metter tyd dood, dat is, geeven zoo veel vuur niet meer.

*Een dergelyk Steentje als een duiven-ei word op de plaat* LI. *aangewezen by* No 5. *'t geen wy bezitten is zuiver wit, eenigzins doorſchynend' en hard; en heeft aan zyn ſchoonig einde een kleine ronde uitwaſſinge, als een paereltje; 't is rondom in de kneep gerimpelt, en als of 't een afgebonden wrat was.*

---

# XIX. HOOFTDEEL.

## Androdamas, Maas Urong.

*De* Maas Urong *beſchreven*

*Maas Urong* is een ſchoone en raare *Pyrites* of Vuurſteen, zeer zwaar, hard en maſſief, het geele koper zoo gelyk, dat men 't voor klontjes daar van zoude aanzien, doch niet wel op den ſteen toetſende, maar met een ſtaal geſlagen vuur geevende als een andere vuurſteen: Men vind het in groote en kleine ſtukjes, alle zeer hoekig en onordentlyk, nogtans zoodaanig, dat alle de hoeken een zekere ordre hebben, want de meeſte zyn wel rondachtig, maar daar neeken hoeken uit, by de *Geometræ*, *anguli ſolidi*, dat is; vaſte hoeken genaamt, beſtaande uit 3 vlakke zyden t' zaamen in een hoek gevoegt, en haar 't uytwyzen der hoeken ſchynen ze deelen te zyn van een lichaam, by de Konſtenaars *Dodeca-etron* genaamt, 't welk gemaakt is van 12 vlakten, en ieder vlakte heeft 5 ſtreepen als een *pentagonus*, of vyfhoek: Men zoude zeggen, dat veele zulke *Dodeca-etra* in een *Corpus* of lichaam ſteeken, maar als men den ſteen in ſtukken ſlaat, zoo bevind men hem van binnen maſſief, en geenzins van deelen gemaakt, 't welk men ook aan de Kryſtallen gewaar word, die altyd van buiten zoo ordentlyk als onordentlyk ſeſkantig, en evenwel van binnen maſſief zyn: Andere ſtukken zyn vierkantig als een dobbelſteen; andere ganſch onordentlyk, en hoekig, zoo nogtans, dat hier en daar een *Dodeca-etron* uitſteekt. Ik noeme dezen ſteen *Anarodamas* van *Plinius*, en *Pyrites ſolidus*, in 't Maleitſch *Maas Urong*. De grootſte en ſchoonſte ſtukken vind men op *Java* omtrent de Stad *Mataram*; Ook op *Celebes*, *Borneo* en *Succadana*, dewelke geſlepen een hand breed zyn en blinken als een metaale ſpiegel: In *Amboina* en op *Keram* vind men maar kleine klontjes in de grootte van een erwete of piſtoolkogel, dewelke de voorſchrevene *Dodeca-etra* beſt vertoonen: Zy groeijen in harde en roſſe keiſteenen, die men aan de kanten van zommige rivieren vind; namentlyk op *Hila*, *Larique* en oud *Hative*, in de rivier *Waypia*, dewelke, als boven gezegt is, ook rykelyk uitlevert de beſte *Batupoan*. De roſſe keiſteenen moet men in ſtukken ſlaan, dan vind men deze klontjes daar in zoo vaſt gegroeit, dat men ze daar uit kappen moet; doch onder tien ſteenen vind men pas een, die ze heeft: Het zyn ook altyd geen maſſieve klontjes, maar dikwils zeer kleine ſtukjes als grof zand, en korreltjes van geel koper, door het geheele lichaam des ſteens verſtrooit. In de Europiſche marmerſteenen, inzonderheit in de zwarte of blauwe vind men diergelyke *Pyrites* in redelyk groote ſtukken,

*Zyn metaline Vuurſteenen en van zeldzaame gedaantens.*

*Zie de plaat* LI. No. 1. 2. 3. *en* 4.

*Groeijen in keiſteenen.*

*Doch maar in eenige.*

ken, dewelke de ſteenhouwers Quaſten, in 't Latyn, *Centrum marmoris* noemen, en die zy in 't bewerken niet gaarn daar in zien; want zoo zy dien uitkappen, 't welk geſchieden moet, als ze daar in vaſt ſteekt, zoo blyft een kuiltje in den ſteen, waar door dikwyls een geheele tafel geſchendt word; maar wanneer zoodaanige *Pyrites* aan een hoek des ſteens ſtaan, die worden al willens daar uit gekapt, geſlepen en op vuurroers gezet, dewelke men Italiaanſche vuurſteenen noemt: De andere ſtukken, die op een vlakte van een marmerſteene tafel voorkomen en vaſt zitten, moeten door de werklieden met gedult effen gekapt, en met 't overige van de tafel gepolyſt worden, 't welk een Rariteit en welſtand daar aan geeft.

*Zyn in de ſteenen, als quaſten in 't hout.*

Op de kuſt van Finland, in dat deel van de Ooſt-zee, 't welk men den Finſchen bodem noemt, ſtaan veele yſelyke rotſen in zee, de Finſche Scheeren genaamt, waar uit men blauwen marmer of arduinſteen kapt, daar in vind men veele van deze vuurſteenen, wat grooter dan een muſquetkogel, bleeker van koleur dan de Ooſt-Indiſche, als of geel koper met zilver gemengt was; dewelke geſlepen blonken als een ſpiegel, doch op den ſteen geenzins toetſten; daarentegen de Amboinſche maſſieve toetſen min of meer op den ſteen, doch de ſtreek gaat ſtraks uit, als men met de hand daar over ſtrykt.

*Worden in Finland, in de blauwe ſteenbergen mede gevonden.*

Boven in 't XIII. Hooftdeel ſtaat de plaats *Pannat* beſchreven, beſtaande uit louter witte weeke *Argilla*, daar in men by regenweêr veele van deze *Pyrites* vind, dewelke egter zoo ordentlyk niet en zyn, als die men uit de roſſe ſteenen der riviere van *Larique* kapt.

*Zie boven, het* XIII. *Hooftdeel.*

Op *Timor* vind men ook groote klontjes van dezen ſteen, doch die is zeer brokkelig, en ſchynt uit veele ſtukken t' zaamen gezet te zyn, derhalven noch tot ſlypen, noch tot vuurſteenen bequaam.

*Worden ook op Timor gevonden.*

Soo gehoort hier onder ook een ſoorte *Marcaſita æroſa* of Koperſteen, dewelke men op verſcheide plaatſen in de Ooſterſche quartieren vind; deze is brokkelig, ruig en ſcherp, hoekig, daar glimmetjes en blikken onderlopen als geel koper, met grauwe bergſteen gemengt, by deze Inlanders mede onder den naam van *Maas Vrong* begrepen, hoewel het merkelyk daar van verſchilt, want het is niet alleen brokkelig, en men kan geen vuur daar mede ſlaan, maar heeft ook een ſcherp corroſief zout by zich gelyk *Salmiaak*, 't welk daar uit ſlaat, als men 't een tydlang in de opene lucht laat leggen.

*Zie van deze verſcheide afbeeldingen op den plaat* LI. *by* No. 6, 7, 8, 9, 10, 11, *&c.*

Men vind het veel op 't Ooſt-eind van 't Eiland *Meſſoal* digt op ſtrand, en daar toe moeraſſig: Ook op Kerams Noord-kuſt by *Hote*; op *Nuſſalaut* omtrent het warme water by *Sila*, op *Timor*, en andere plaatſen meer.

*En worden op verſcheide plaatſen gevonden.*

Het gebruik van dezen koperigen vuurſteen is by de Inlanders noch niet ter dege bekent, veele Europeers vergapen zich daar aan, inzonderheit aan d' eerſte ſoorte of *Pyrytes ſolidus*, wegens zyne ſwaarte en koperige koleur, willende met gewelt des vuurs eenig metaal daar uit haalen, 't welk doch daar in niet is, en blyft een bloote ſteen. De Javaanen, Maleijers en Makkaſſaren ſlypen de mooiſte ſtukjes tot een platte tafel, zoo wel rond als ruits-gewys, en zetten die in ſlegte ringen of aan hunne Tulpbanden; want zy geloven, dat ze den drager moedig en winbaar maaken; Achter *Griſec* legt een berg *Giry*, daar op de *Penimbaam* woont, den welken de Javaanen alle voor een Heilige Leeraar of Paus houden; van dezes voorouders en geſlachten ziet men verſcheide graven op 't hoogſte van dien berg, waar in groote gepolyſe ſtukken van dezen ſteen gezet zyn, die een wonderlyken glans van zich geeven, wanneer de opgaande zon daar tegen ſchynt, 't welk het onwetend volkje voor een wonderwerk acht. De tweede of brokkelige ſoort, geeft wat meer hoop om metaal daar uit te trekken, hoewel het tot noch toe met weinig vrucht geſchiet is: In 't Jaar 1666. hebben wy 't hier op *Ambon* ondervonden met een gedeelte van *Meſſoal* gebragt, 't zelve in ſmeltkroezen met een ſterk vuur aantaſtende, wanneer het ſchier anders niet uitgaf als eenen ongelyken ſwaveligen ſtank, latende op den grond van den kroes een klompje, 't welk na ſpyauter geleek, maar als men daar op klopte, ſprong het aan ſtukken; evenwel houd men voor

*Worden geſlepen en in ringen gezet.*

*Zyn heel glanzig.*

*Proef genomen of 'er metaal in is, en onwaar bevonden. Doch eg-*

*te; daar voor gehouden.*

zeker, dat de Meſſoalſche Papoeen die ſtoffe daar uit haalen, waar uit zy de kopere bekkens *Gong*, by d'onze Gommen genaamt, maaken met toeſet van eenig koper, maar dan moeten zy de ſteenen wat diep en onder water graaven, daar ze maſſiever en harder zyn.

*De redenen van den Schryver wegens zyn benaming uit verſcheide Schryvers, en inzonderheit* Plinius.

Dat ik nu de eerſte ſoort voor *Androdamas* van *Plinius* houde, daar toe hebben my zyne woorden bewogen, welke ſtaan *Lib.* 37. *Cap.* 10. daar hy zegt: *Androdamas* heeft een zilveren glans als een Diamant, vierkantig en altyd de dobbelſteenen gelyk: De *Magi* vermoeden, dat hy zyn naam bekomen hebbe, om dat hy de ongeſtuimigheid en toornigheid der menſchen bedwingt: De Autheuren leggen het niet uit, of *Argyrodamus* dezelve ſteen zy of niet; *Clariſſimus Salmaſus* tekent op dezen plaats aan by *Solinus* p. 564. het volgende: *Plinius* wil zeggen, dat hy de kragten en hardigheid van een Diamant heeft. En kort daar na doet hy daar by: *Androdamas* is zeker een ſoorte van *Hæmatites*, dat is, Bloedſteen, van uitnemende hardigheid en zwaarte, maar van yzer koleur; zoo dat hy oordeelt, dat den ouden geen ander *Androdamas* bekent zy geweeſt dan deze, en dat hem *Plinius* by een Diamant vergelyke, om dat hy zoo hard is, en de menſchen bedwingt:

*Omſtandig onderzogt en vergeleken.*

Myn gevoelen daarentegen is, dat *Androdamas* geen ſoort van *Hæmatites*, maar van *Pyrites* zy, en zyn naam heeft niet van een Diamant, maar van 't bedwingen der menſchen, gelyk ik alrede boven van de Javaanen gezegt hebbe; *Plinius* geeft hem wel een zilveren glans, maar dat moet men van geelachtig zilver verſtaan, gelyk het gepolyſte *Maas Vrong* heeft: Hy heeft wel meerendeels de gedaante van dobbelſteenen, maar ik heb gezegt, dat hier en daar de vyf hoekige kanten van een *Dodeca-êtron* daar onder lopen: Eenen anderen ſteen zal ik hier na beſchryven, den welken ik voor *Argyrodamas* houde: Wilt gy dan noch eenen anderen ſteen uit *Plinius*, die met onze vyfhoekige of veelhoekig *Maas Vrong* over een kome, zoo geeve ik uw in 't zelve Hooftdeel den *Hexicontalithos*, dewelke in een lichaam veele verwen vertoont, en gevonden word in *Troglodytica regione*: Dewyl 't nu qualyk te geloven is, dat in een kleine ſteen 60 koleuren zich zouden vertoonen, zoo is het waarſchynlyk, dat *Plinius* van hoeken heeft willen ſpreeken: Naar myn giſſing ſchryft ook *Bellonius* van dezen

*Getuigenis uit* Bellonius

ſteen *Lib.* 2. *Obſerv. Cap.* 67. zeggende, dat hy te *Tauris*, een ſtad aan 't roode meir, een ſteen in redelyke menigte gezien heeft, den welken een Griekſche Monnik voor de *Lapis Arabicus* wilde gehouden hebben; hy was rond of bolachtig, hard een *Pyrites* zeer gelyk, uit veele vierkantige ſtukjes t' zaamen gezet, op de manier van *Androdamas*; hy hadde liever mogen zeggen, dat het de *Androdamas* zelv was, want indien de *Arabicus Lapis* dezelve is met *Arabic. Plin. loc. cit.* zoo moet hy het yvoor zoo gelyk zyn, dat men hem daar voor zoude aanzien, indien hy zoo hard niet en was: Men houdt hem voor die ſoort van Marmer, dewelke *Orpheus* in zyn ſteen-gedigt *Lapis Barbarus* noemt.

*En toegepaſt op den* Androdamas.

*Zyn benaming op 't Javaanſch.*

*Maas Vrong* heit op 't Javaanſch *Crapo*, waar men groote ſtukken van een hand breeed uit het Mattaramſche gebied brengt, die zy ſchoonglad ſlypen, en in zilver of koper zetten, als ook om daar mede vuur te ſlaan.

*Dit gehele Hooftdeel is een verhandeling van zoodaanige ſtoffe, die by ons* Marchaſita *genoemt word: 't Is een ſchyn metaal, want het heeft de koleur en gedaante van Koperaats; waar van in Moſcovien heele bergen gevonden worden, uit welke men met groote moeite eenig zilver ontdekt heeft, doch heel weinig; het zelve in 't vuur gebragt vervliegt alles in eenen afſchuwelyken ſtinkenden rook, en laat heel weinig* Caput mortuum, *of Doodekop over, waar uit dan 't zilver word gehaalt: In* Ungarien, Bohemen, Saxen, *en andere bergwerken word het mede gevonden, doch in klompen van een zeldzaame gedaante, en alle meeſt van een byſondere koleur en gedaanten, deſelve bergwerkers houden het voor een verbrande zwawelſtof, en (zoo zy zeggen) voortgebragt uit zwavelachtige wateren, die uit de mynſtoffen loopen of ſyperen, mede ſleepende eenige van die deeltjes, waar door zy heen dringen, en, als dezelve in de kuiltjes ſtil blyven ſtaan, dan door een ſtremmende kragt zaamen ſtallen, en zoodaanige gedaanten maaken, als de deeltjes der mynſtoffen toelaaten, ieder verſcheiden na hunne*

zou-

N°. 6

N°. 5

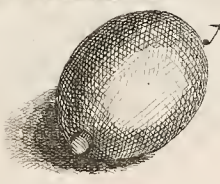

N°. 7

N°. 9

N°. 10

N°. 8

N°. 2

N°. 1

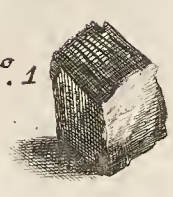

N°. 11

N°. 3

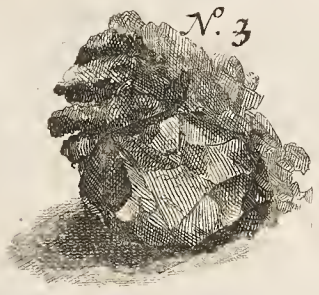

N°. 12

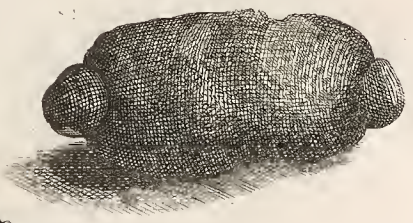

N°. 4

N°. 13

*ſoute, ſwavelachtige en andere deelen, daar zy mede vermengt zyn; in dit water eenige ſtoffe geworpen of by geval inkomende, word van 't zelve voort doorgedrongen en verteert, waar in deze deeltjes blyven, en de gedaantens verbeelden van de ingeworpe ſaaken; doch ruuwer, alſoo korſte en bywas aan 't ſelve groeit: Wy bezitten veele van deſe, zynde alle van byſondere koleur en gedaante; waar van 't ons goet dacht eenige hier te verbeelden op de plaat* LI. *Die by* No. 6. *aangeweſen, is een ruuwe klomp, doch ſchoon glinſterend van koleur.* No. 7. *Heeft de gedaante van een Boksvoetje, en boven aan een knobbel of klomp van een andere ſtof en koleur als de klauwtjes zyn.* No. 8. *is een ſtuk, door welkers midden een tak loopt, aan de einden uitkoomende, 't welk wy vermoeden een worteltje te zyn, 't geen in* Marchaſita *verandert, en waar om de omzynde korſt door deſelve ſtof is gegroeit.* No 9. *is een klomp, geelder van koleur, en wolkachtig; het zelve aan ſtukken geſlaagen, ziet men dat alle dezelve met ſtraalen uit een middelpunt naar buiten ſchieten.* No. 10. *is een geheele ronde Bal, buiten om eenigzins wolkachtig, en inwendig mede ſtraalsgewys uit een middelpunt voortkomende.* No. 11. *is een diergelyke bal, doch rondom met ſcherpe uitſteekende pylpunten omzet.* No. 12. *is een lankwerpig Keiſteentje, voor een gedeelte met een korſt* Marchaſita *omgroit.* No. 13. *is een ruuwe groote klomp, hebbende de gedaante van een koperen deur-klopper: Wy zouden veel meerder ſoorten hier by konnen voegen, namentlyk Hoorns, Schulpen, en andere gedaantens, alle met deze ſtof omzet of wel geheel verandert, maar meenen genoeg gedaan te hebben eenige van dezelve te vertoonen.*

---

# XX. HOOFTDEEL.

## Argyrodamas. Batu goela.

*De* Argyrodamas,

AAn de Zuid-Weſt-zyde van *Boeton* in 't gebergte en op ſtrand, vind men een ſlach witte Keiſteenen in de grootte van een kop of een vuiſt, van buiten vuilwit, oneffen, vol ſcheuren en hard gelyk een gemeene Keiſteen, maar als men daar op ſlaat, zoo valt hy in ſtukken, en dezelve kan men deelen in zoo veel kleine brokjes als men wil, waar van zommige de figuuren als dobbelſteentjes, andere van platte tafeltjes hebben, en dezelve laten zich al weder in andere kleindere ſchilferen; zy zyn wit, doorſchynende als kryſtal, doch boven op hun vlakte geeven ze een weêrſchyn, als of ze verzilvert waaren of als zilverſchuim: Zy zyn week van ſubſtantie, ſlaan geen vuur, en lichten geenzins by nacht, als men ze tegen malkander ſlaat, gelyk Kriſtal en de Keiſteen doen. Ik heb dergelyke ſteenen noit meer gezien, ook by geen Autheur iets daar van gevonden, egter oordeel ik, dat men hem voor den *Agyrodamas* van *Plinius* mag houden, te weeten een ſteen die een Diamant gelykt, en een zilveren weêrſchyn geeft, waar van zie *Lib.* 37. *Cap.* 10. In 't Maleitſch noemt men hem *Batu goela*, dewyl hy zeer wel gelykt naar de brokjes van Candy-zuiker, in 't Latyn *Saccarum cantium*, en niet *candidum*, vermits *cantium* een nieuw Grieks woord is, beduidende kantigen zuiker: Men zoude hem voor een *Lapis ſpecularis* aanzien, maar men kan hem niet tot kalk of gips branden, gelyk hy ook wel zwaarder en harder is dan eenig *Lapis ſpecularis*. In dat gebergte, daar men hem vind, vloeit hier en daar een adertje van zwart *Bitumen*, 't welk in zee komende hard word, en de vreemdelingen voor zwarten Amber verkogt word, hier door kan het zyn, dat deze ſteen geen harde en maſſive ſubſtantie gewint, noch tot een volkomen Keiſteen worden kan. In 't jaar 1666. wierden my van *Boeton* eenige manden vol van deze ſteenen gebragt, dewelke ik toen niet achtede, dewyl ik daar aan niet zien konde, 't geen die van *Boeton* daar van opgaven, te weeten, dat hy veele ſchoone koleuren zouden van zich geeven, als van zilver, paerlen, en regenbogen, daar men anders niet aanſag als een onfatzoenlyken Keiſteen, weshalven ik ze weg ſmeet; maar als ik 10 jaaren daar na by geval een groote klont daar van aan ſtukken ſloeg, bevond ik, dat hy van binnen veel ſchoonder en raader was, dan ik gedagt had, en

*Hun eigenſchap beſchreven.*

*En voor d' Argyrodamas van Plinius gehouden.*

*Waar die gevonden word.*

*En waar in zyn ſchoonheid beſtaat*

doe waaren de andere ſtukken weg. Die van *Boeton* weigerden ook meer daar van te brengen, niet zoo zeer om dat dezelve Koning niet meer leefde, aan wien ik kennis hadde, als om dat zy die ſteenen niet graag aan onze Natie willen openbaaren, vermits zy dezelve, zoo ik verſtond, gebruiken in plaats van kogels om uit hun kanons daar mede te ſchieten, dewyl ze in veele 100 ſtukken ſpringen, als of men met ſchroot ſchoot: Dergelyke ſlach *Batu goela* valt op *Makkaſſar*, een groote dagreis achter *Marus*, in een zeer hoog en koud gebergte, 't welk men doorreiſen moet, als men na 't land der Boegiſſen gaat, boven op kan niemand wegens de groote koude duuren, ja geen gevogelte noch gedierte ziet men aldaar; omtrent de halve hoogte van dit gebergte heeft men groote ſpelonken, daar in men groote ſtukken en kegels ziet af hangen aan ſmalle halſen van allerhande gedaante yſelyk om aan te zien; die metter tyd ook afvallen, van buiten zyn ze wit, doof en krytachtig, van binnen klaar, en doorſchynend als kriſtal, doch zonder deszelfs glans, behalven hier en daar met een zilverachtige weêrſchyn, niet maſſief, maar uit veele langwerpige ſtukken t' zaamen gezet, die meeſt vierzydig, zommige vyf en ſeszydige zyn, doch ganſch onordentlyk, en derhalven met een kleine ſlag ligt van malkander te ſcheiden, uit te nemen en weder in te ſteken: De meeſte hebben de dikte van een ſchaft, weinige van een vinger of een duim: De Makkaſſaaren brengen de afgevallene ſtukken naar huis, en ſlypen de grootſte brokken tot platte tafels en ruitjes, die zy tot verſierſel aan hunne kriſſen zetten; het ſlypen gaat gemakkelyk toe met water op een ruige ſteen, want ze zyn week en geeven een wit zap van zich, zy vuuren niet by nacht, noch rieken als Keiſteenen, gelyk ook de voorige *Batu goela*, anders zoude men ze voor Kryſtallen houden. Op *Makkaſſar*, *Batu bakilat*, dat is, glimmende Steenen genaamt.

*Deze worden van d' Inlanders tot kogels gebruikt.*

*Groeijen mede in een bergſpelonk*

*Dienen ook tot verſierſelen der Makkaſſaren*

*Saccharites Ambonicus* of Amboinſche *Batu goela* verſchilt wat van de beide voorgaande aan fatzoen, maar niet in ſubſtantie: de Amboinſche valt mede in groote klompen, dewelke buiten doof en kalkachtig zyn, maar ſtraks daar onder legt de *Saccharites* t' zaamen gezet van ontelbare ſtukjes, zoo klaar als een kryſtal, doch veel weeker; Deze ſtukken zyn ganſch onordentlyk van grootte en fatzoen; want die in de eerſte laag zyn lankwerpig en onordentlyk, zoo dat men qualyk een ſtukje vinden kan, 't welk ſeskantig en den Kryſtal gelyk zy: Onder deze zyn andere grootere ſtukjes, zomtyds in dezelve laagen, zomtyds in de naaſte daar onder; zynde de laagen met een kalkachtige ſchorſſe van malkander onderſcheiden: Deze ſtukjes zyn mooijer en den Kryſtal gelyker, hebben een, twee of meer gladde zyden, doch geen vaſte figuur, en de andere zyden zyn geſtreept, als of ze van ſmalle ſtukjes t' zaamen gezet waaren, in manier als de *Amianthus*: Alle deze klontjes, zoo kleine als groote, hoe onordentlyk van hoeken dat zy ook zyn, leggen zoo digt geſloten aan malkander, dat 'er geen leege plaatſen tuſſchen zyn, egter met een kleine ſlag kan men de groote klompen van malkander ſlaan, en de ſtukjes met de vingers af haalen; dewyl geene of weinige ſtukjes van deze de dobbelſteenen gelyken, zoo konnen ze geen eigentlyke *Argyrodamas* zyn, welke naam de bovenſtaande Boetonſche ſoorte beſt paſt, hoewel de Amboinſche *Batu Goela* veel helderder en mooijer van aanzien is dan de Boetonſche, dewelke donkerder van ſubſtantie is, hier en daar met een zilvere weêrſchyn, latende zich in platte tafeltjes of dobbelſteenen deelen, welke kentekenen *Plinius* zynen *Argyrodamas* toeſchryft: Den beſten hier van vind men op *Leytimor* in de valleije van de *Waytommo* aan den voet der bergen, en digt by de rivierkant, ſteekende met groote klompen in andere klippen, de groove en koraalſteenige zyn van een onzuivere gemengde ſubſtantie, gelyk de regte en ſeshoekige Kriſtallen tot een moeder of voet hebben een anderen roſſen of grauwen ſteen, die eenpariger van ſubſtantie is. Ook groeit de regte Kryſtal nooit zoo digt tegen malkander, hoewel zyne ſtukjes met hun voeten digt aan malkander zitten Alle Kryſtallen groeijen ook buiten 't lichaam van den ſteen, daar aan zy zitten als een vrugt of uitbotting der zelver ſteenen, de *Argyrodamas*, zoo wel de Boetonſche als d' Amboinſche, is van buiten met de voorſchre-

*Een andere ſoorte, Amboinſche.*

*Is van veelderleije gedaantens.*

*Ook ſchooner van ſtof.*

*Waar dezelve gevonden worde.*

*Onderſcheid tuſſchen deze en 't kriſtal.*

ven

ven ſchorſſe bedekt. In de naaſte rivier van den rooden berg vind men een ſlegter ſoorte *Batu goela*, meeſt van langwerpige ſtukjes t' zaamen gezet, gelyk een groven *Amianthus*, zonder tafelen of vlakten: *Batu Goela* verſchilt van het kryſtal, behalven aan de figuur, ook hier in, dat *batu goela* altyd een dooven glans heeft, met een kleine ſlag bryzelt, by nacht tegen malkander geſlagen ganſch niet vuurt, ook in 't vrywen geen keyachtigen reuk van zich geeft, al het welk 't kryſtal doen moet: Men zoude dit Amboinſche *batu Goela* vergelyken konnen met dat onvolmaakte ſlach van baſtaart kryſtal, 't welk men in Zwitſerland *Gletſcher* noemt, 't welk egter haar oorſpronk zoo 't ſchynt niet uit eenen ſteenzap, welken de koude vochtige klippen uitzweeten, maar uit een veroudert ys heeft.

*En komt beſt over een met het Zwitzerſche* Gletſcher

d'Argyrodamas, *door den Hr.* Rumphius *beſchreven, die ons geene afbeeldingen van deſelve geeft, veel ligt om dat het by zyn Ed. meeſt gedaantelooze zaaken zyn, gelyk wy ook verſcheide hebben, zynde maar ruuwe klonten, en niet waardig af te beelden: Deze ſtoffe word by de bergwerkers alhier* Kryſtal-talk, *of ook wel* glets-kryſtal *genaamt; waar van verſcheide ſoorten zyn, doch onder deſelve munten uit, die in Engeland, en wel inzonderheit tot* Cornuwal, *gevonden worden: Zy zyn ſchoon zilverglanzig, wit en meeſt doorſchynend; Haar gedaante is die altoos van een ſcheeve ruit, plat en naar de kanten met een lyſt ſcherp toeloopende, als of deſelve geſleepen waaren; echter zyn zy zoo natuurlyk gegroeit, ten bewys is, dat veeltyds in 't midden, ook wel op de zyde van deſelve wederom een andere van die gedaante ter halver wege uitſteekt. Zie op de plaat* LII. *een groote verbeeldt by* No. 1. *en een andere by* No. 2. *uit welkers zyde een halve gegroeit is: Haar ſtof en hoedanigheid komt over een met de beſchryving van den* Hr. Rumphius.

---

# XXI. HOOFTDEEL.

## Cryſtallus Ambonica.

*De* Cryſtallus Amboniça *beſchreven.*

MEn heeft in de Amboinſche en omleggende Eilanden een ſoort van ſlegt Kryſtal op de zelve manier aan ruuwe klippen groeijende, als de regte: Men vind weinige ſtukken, die den regten gelyken, en die zyn klein, niet boven een ſchaft dik; d'andere zyn meeſt vol ſcheuren, ſchurft, vuil van koleur en oneffen; zommige zyn aan de eene zyde enkelde donkere keiſteenen, vuilwit of geelachtig, aan d'andere helft doorſchynende als Kryſtal: zy hebben alle 6 zyden, gelyk het Mathematiſche *corpus Chriſma* of eenhoekige *Cylinder*, en eindigen boven in een punt van even veel zyden als een Diamant, doch aan de meeſte afgebrooken: De grootſte, die ik in Amboina gezien hebbe, zyn een vinger dik en lang: zy groeijen als een vrugt uit ruuwe en grove bergſteenen, altyd veele by malkander, niet regt opwaarts, maar ſchuins en verwert door malkander, hebbende gemeenlyk een of twee grootere, en daar rondom al kleinder, en kleinder; ook dikwyls op de vlakte van den ſteen kryſtalachtige korſt, als hun voet; hun natuurlyke plaats zyn de groote grauwe klippen, daar in de kuiltjes ſtaan, zoo wel buiten als binnen d'aarde, ja ſelf die onder het water ſtaan; de grootſte vind men op hooge bergen aan zoodanige klippen, die overhangen, en daar ontrent een rivier ontſpringt, welkers kuilen men van binnen bezet vind met kleine kryſtalletjes, een lid van een vinger lang, een ſchaft en een halm dik, alle feskantig ende puntig, doch de zyden zyn alle effen breed, maar onordentlyk, zoo dat 'er zomtyds een geheele zyde toegegroeit is; waar door de ſteen vyfkantig word: In de rivieren vind men deze ſtukjes hier en daar verſtrooit, zomtyds ook in 't veld, als men graaft, dewelke daar geenzins gegroeit, maar van de bergen afgeſpoelt zyn; want het ſchynt dat deze ſteentjes 't zy door hun rypheid, 't zy door ſtormwinden, plas-regen, of ander geval van hun moeder-klip afraaken, en zoo met de rivieren afgeſpoelt worden; on-

*Zie de plaat* LII. *by* No. 3.

*Waar de grootſte als mede de kleinſte groeijen.*

*En hoe het by-komt, dat dezelve in 't land gevonden worden.*

onder andere voert de Rivier *Waytommo* veele van deze ſteentjes, aan welkers ſteile oevers 1 of 2 voeten onder den grond men geheele lagen vind van ruuwe, roſſe en grauwe ſteenen, daar de Kryſtalletjes met menigte opzitten, inzonderheit in de kuiltjes, ja ook in de gebrokene ſteenen, die van binnen hol zyn, zoo dat groote klippen groote, en kleine ſteenen kleine Kryſtalletjes hebben: Op't land van oud *Hative* zyn zommige rivieren, daar in men 6 of 8 voeten diep onder water groote klippen ziet, en daar op ſchoone groote en zuivere kryſtallen. Op *Negory Lima* een dorp op de Hitoeſche Kuſt legt een zeeſtrand, vol groote grauwe ſteenen, zoo wel op 't drooge als in zee water, welkers kuilen vol kryſtalletjes zyn, zuiver maar klein: Onder 't Guarnizoen van 't zelve Reduyt lag zeker ſoldaat, dewelke een beiteltje, nyptang, en hamertje hadde, hem van een Amſterdamſche ziel-verkoper mede gegeven, om paarlen en diamanten van de klippen af te nypen, dewelke hy na des zielen-verkopers zeggen in Indien overal aan de klippen zoude vinden; Die plompe Juwelier had verſcheide ſtukken met klip en al afgeſlagen, dewelke hy, by zyn wederkeeren naar Holland, voornam den ziel-verkoper in zyn bakhuis te duuwen tot dankbaarheid, dat hy hem zoo bedroogen had; doch een vroege dood heeft dit quaad voornemen voorgekomen, en ik zette dit daar by om de waarheid van deze eerlyke ziel-verkopers op te houden.

*Groeijen wilde op klippen onder 't water.*

*Verhaal van een, die deze ve[r]zoude Diamanten vergaderde.*

*Doch ondeht zynde wel zag dat hy bedrogen was.*

Noch een ander voorbeeld, hoe de kryſtallen onder water groeijen; op *Bima* is een berg *Tolocco* zynde hun vlugtberg, omtrent een dagreize van 's Konings fort aan ſtrand, boven op vlak en breed, vol zailand, en vrugtboomen; agter de *Negory* op een hooger heuvel is een kuil met verſch water, daar de Koning na toegaat *Batappa*, wanneer een *Djing* of Duivel hem in 't water verſchynt met een groote buffelshoorn aan zyn voorhoofd, die hem deze ſteenen aanwyſt niet diep onder water aan de klippen vaſt.

*Bygeloof der Inlanderen.*

*Batappa een afgodiſche dienſt.*

*Batappa* is een Goddeloos overblyffel van 't Heidendom, 't welk de Mooren tegen hun wet, en daarom in 't heimelyk ook nadoen; wanneer zy van een *Djing*, dat is, *Dæmon*, (den welken zy van den Satan of Duivel onderſcheiden) iets begeeren, of een konſtje willen leeren, ook rykdom te verkrygen, gelukkig en onquetsbaar in den oorlog te zyn, rooven, ſteelen, dievery plegen, ſpeelen, minnen, &c. zoo gaan zy op zulke afgelegene plaatſen en hooge bergen, blyven daar een tydlang, dag en nagt, en doen eenige offerhande aan den *Djing* met een vaſt opzet voor deszelfs gedaante niet te verſchrikken noch zich te laaten wegjaagen, zoo geeft hun dan eindelyk de *Djing* een houtje of een ſteentje, dat zy hun moeten draagen om het afgebedene werk te verkrygen, en dan meenen zy op hun manier noch Godsdienſtig te zyn, daarom deze kryſtallen ook by hun *Batu Djing* genaamt worden.

*Die zy op een zaame plaatſen verwagten.*

*En daar door meenen hun wenſchen te verkrygen.*

In de goutmynen van *Sumatra* vind men ook ſchoone groote kryſtallen, ruim een vinger dik en een lid lang, zuiver en effen van kanten, met een volkomene punt als of ze geſlepen waaren, doch de zyden zyn onordentlyk, zommige leggen los in den grond, zommige zitten vaſt aan ſtukken van grauwe en witte ſteenen, en het is geloofflyk, dat de loſſe ook zoo gezeeten hebben, want by my is niet waarſchynlyk, dat eenig kryſtal los en zonder voet in de aarde zoude groeijen; hier in *Amboina* vind men wel ſchoone ſtukken, eenige voeten diep onder den grond, als men putten graaft, maar men kan klaarlyk daar aan beſpeuren, dat ze afgebroken zyn: Het is aanmerkens waardig, dat de geheele vlakte, daar het kaſteel *Victoria* met de omliggende *Negory* op ſtaat, een opgehoope grond is, ten deele door menſchen, hoewel voor 't meeſte deel door overvlojing van de rivieren gemaakt; bewys hier van is, dat men in 't graven van putten, 8, 9, of 10. voeten diep onder den zandigen grond, veele dingen vind, als *Calappus*-doppen en Canary-noten, die daar niet gegroeit zyn.

*De Kryſtallen worden mede in de goutmynen gevonden.*

*En groeijen op rotſen of ſteenen.*

*Waar toe de Indiaanen dezelven gebruiken.*

De Amboinſche kryſtallen wegens haar kleinheit en ſchurftheit worden niet geagt, doch de Javaanen neemen de mooiſte ſtukken, die zy aardig weeten te ſlypen tot taſels en punten, en om ze in ringen te zetten, dat ze Diamanten ſchynen, waar van ze egter met een half oog konnen onderſcheiden worden; daarom leggen ze liever eenige

N°. 12

B

A

N°. 5

N°. 9

N°. 10

N°. 3

N°. 7

N°. 4

N°. 8

N°. 6

N°. 1

nige geverfde foely daar onder, en maaken aldus valſche Emarauden en Robynen; gelyk men veel aan hunne kriſſen ziet: De Inlanders willen ze mede tot medicyn gebruiken, daar een goed geloof toe vereiſcht word; want zy wryven ze op een gladde toetſteen met water, daar evenwel niets afgaat, en egter geeven zy het zelve te drinken om den brand in de koortſen en andere heete ſiekten te bluſſchen, verkieſende hier toe die onder water gegroeit zyn, om welke oorzaak *Radja Bima* zomtyds een meenigte van deze Kryſtallen den Koning van *Makkaſſar* moet zenden.

Daar is noch een andere ſoorte van Kryſtal in *Ambon*, 't welk men op de bergen in grootere ſtukken vind, te weeten, als een ey of walnoot, niet ſeskantig maar onordentlyk veelhoekig als afgebrokene ſtukken van een grooter klomp, anders redelyk doorſchynend en klaar: Hoe deze groeijen is noch onbekent, dewyl men ze meeſt op hooge koude bergen vind, daar weinig menſchen heen komen, en de Inlander daar toe niet nieuwsgierig is. Ik heb ze gevonden tuſſchen de wortelen van groote boomen vaſt ſteeken, alwaar ze buiten twyffel door den regen geſpoelt worden. *Noch een andere ſoort van Kryſtal.*

Op *Nuſſatello* vind men dergelyke ſtukjes, doch klein, zeer klaar, en naar den geelen koleur trekkende, gelyk zommige geele Diamanten, ook gantſch onordentlyk, *en* als afgebroken, hebbende zoodaanige ſcherpe hoeken, dat ze eenigzins glas ſnyden; het zelve doen ook zommige ſeshoekige kryſtalletjes, die men op *Naſſalauw* by de Marcaſiten vind: De zee-Arend, in 't Amboinſch; *Kiappa* genaamt, ſchynt vermaakt in deze ſteentjes te hebben, want men heeft ervaren, dat op *Manipa* een neſt van zoodaanigen zee-Arend, op een hooge *Caſuaris*-boom ſtaande, door een wind eens afgeworpen wierde, waar in men vond vier of vyf redelyk groote en ſeskantige Kryſtallen, waar van de grootſte een vinger lang en dik, met kleindere omgeeven, en, alle op een ſtuk van een grauwe klip vaſt waaren, 't welk de Arend in 't gebergte vindende, en miſſchien wegens haar blinken voor een aas aanziende in zyn neſt gedraagen heeft; doch vermits die van *Manipa* zeiden, dat zy zulke ſteenen meermaals in die neſten gevonden hadden, zoo zoude men oordeelen, dat den Arend eenig nut of gebruik daar van moet hebben, weshalven zy hem ook den naam van Arend-ſteen gaven: Van andere ſteenen in zulke neſten gevonden zie hier na in 't Hooftdeel van *Aetites*. *Worden ook op Nuſſatello gevonden doch kleinder.* *En worden door de Arenden in hun neſten gedraagen.* *Waarom die ook Arent-ſteenen genaamd worden.*

Het verſchil tuſſchen recht Kryſtal en *Batoe goela* of *Argyrodamas* zie in 't byvoegzel van 't voorgaande Hooftdeel.

*Van de Kryſtallen alhier beſchreeven zyn mede geene af beeldingen, waarom wy nodig geacht hebben eenige zeldzaame hier by te voegen: Het gemeen kryſtal, in 't begin van dit Hooftdeel gemeld, is verbeeldt op de plaat* LII. *by* No. 3. *zynde ſeskantig: Het Bergje afgetekent by* No. 4. *zyn alle kleinder ſoorten, die wonderlyk door malkander geworpen en over hoop leggen; deze is zoo gegroeit.* No. 5. *is een ander Rotsje, waar uit op een punt een ſeskantig ſtuk gegroeit is, en na boven met platte kanten ſpits toeloopende, als of het geſleepen was, hebbende drie breede en drie wat ſmalder banden of zyden.* No. 6. *is een ſtuk piramidaal, mede ſeskantig tot boven toe: Zynde alle deze kanten omzet met ontelbaare dergelyke ſeskante puntige Kryſtallen, die alle opwaarts aan loopen; zy zyn zoo wonderlyk van maakſel, als my ooit iets is voorgekoomen.* No. 7. *is een ſtuk helder Kryſtal, waar binnen inwendig te zien is een geheel Landſchap met bergen en daalen, alle met groen moſch gelykende bewaſſen.* No. 8. *is een bruin Bergje, waar op leggen eenige als om vergevalle Piramiden, zynde dezelve heel wit en knobbelig als zegerynleer. De Rots by* No. 9. *verbeeldt, heeft op een bruinen grond eenige witte gecandiliſſeerde ſchotſen of platte ſtukken, alle hol over bol geworpen.* No. 10. *is een Bergje van geele* Toepaas, *gelykende naar Kryſtallen met hagelwitte korrels beſaait, en met* Marchaſita *of metaal ſchynende Bergjes begroit.*

# XXII. HOOFTDEEL.

## Silices Cryſtallizantes. Batu Dammar.

*Silices Cryſtallizantes zyn doorſchynende Keiſteenjes.*

BEhalven de voorſchrevene Kryſtalletjes vind men in d' Amboinſche Eilanden noch een ander ſlach, die men niet hooger kan achten dan klaare Keiſteentjes, doch dewyl zommige daar onder zulken klaaren weêrſchyn hebben, dat ze 't edel geſteente zeer naby komen en als tergen, zoo heb ik ze met een byzonder Hooftdeel verwaardigen willen. Ik noem ze *Silices cryſtallizantes*; de Maleyers *Batu Dammar*, om dat ze groote gelykeniſſe hebben met den Amboinſchen klaaren *Dammer batu*. Zommige hier van zyn half doorſchynende, aan d' eene zyde rondachtig, 't overige onordentlyk hoekig, zomtyds helder en doorſchynend als ys; zommige met een blauwen weêrſchyn, gelyk het wit van een gekookt ey; zommige hebben van binnen een geelen weêrſchyn, gelyk een lichtje van de eene plaats tot d' andere verſchietende, als men ze neigt; zommige verbeelden zoo dui delyk de klaare ſtukken van *Gummi tragant*, dat men ze daar voor zoude aanzien, indien niet de zwaarte en hardigheid anders getuigde: Deze alle vind men in den Amboinſchen Inham, aan des zelfs Noord-zyde op ſteenige ſtranden, van *Hative*: Op *Nuſſatello*, *Locki*, en aan de Zuidzyde van *Boero* vind men andere kleine weitte Keiſteentjes, in de grootte van hazelnooten, zommige rond, zommige plat, van buiten effen en doof, van binnen doorſchynend en van een eenpaarige ſubſtantie, zommige geelachtig, zommige blau wachtig, zoo dat men ze voor ruwe Diamanten zoude aanzien, en geſlepen zouden ze miſſchien d' Amersfoortſche Diamanten niet veel wyken, inzonderheit die van *Nuſſatello* komen, doch het is tot noch toe niet bewezen. Dergelyke Steentjes, doch wat grooter, zyn my gegeeven voor opregt Berg-kryſtal, 't welk van de kuſt *Coromandel* komt, waar voor ik ze egter niet kan aannemen, dewyl ik 't voor een ſubſtantieele eigenſchap des kryſtals houde, dat hy van natuur ſeskantig moet zyn,

*Van verſcheide koleuren.*

*Waar die gevonden worden.*

*En hebben gelykenis naar de Amerſfoortſche Diamanten.*

---

# XXIII. HOOFTDEEL.

## *Vaſa Porcellanica.*

*'t Perſellein door Nieuhof beſchreven.*

DE meening is niet om 't Porſellein uitvoerlyk te beſchryven, dewyl het zelve by andere Auteuren genoegzaam te vinden is, inzonderheit in de nauwkeurige geſchiedeniſſen van 't Sineeſche geſandſchap door *Johan Nieuhof* beſchreven; alleenlyk zal ik hier aantekenen eenige dingen, dat koſtelyke Vaatwerk betreffende, dewelke myns weetens by andere Auteuren of niet of donker aangehaalt worden: Voor eerſt zal ik myn oordeel zetten, waar van de naam Porzellein komt, namentlyk van zeker ſlach van zeehoorntjes, dewelke men in 't Latyn *Concha Veneris* en *Murex Mutiani* noemt, boven in 't II. Boek Hooftdeel XXIII. beſchreven: Welk ſlacht van Hoorntjes men hedendaags by de Françoiſen en Italiaanen *Porcellanæ* noemt; hier van (zegge ik) heeft het Sineeſche Vaatwerk haar naam bekomen, geenzins, oorſpronkelyk in *Sina*, maar zoo 't ſchynt in Spanjen, en eigentlyker in *Majorca*, alwaar men fyn en wit aardwerk maakt, 't welk wegens haar gladdigheid, met die Hoorntjes gemeen, haar naam gekregen heeft: Of men moeſte zeggen, dat het Sineeſche Vaatwerk zoo genaamt zy, dewyl men de waereld voor dezen wys gemaakt heeft, dat het gemaakt wierde van gladde zeehoorntjes, geſtamt, met het witte

*Haar naam geneemen van zeker ſlach van Zeehoorns*

witte van eijers gemengt, en ik weet niet hoe veel jaaren ook onder de aarde begraaven: Hier in Indien by de Maleijers heeft het niet eenderley naam, want in 't gemeen wordt het genoemt *Manko*, doch eigentlyk verſtaat men daar door diepe Kommetjes: *Pingan* zyn allerhande Schotels: *Piring*, Tafelborden: *Tsjauwan*, Kopjes: *Mamolo*, groote Potten met een hals, dergelyke men op de Kaſſen te pronk zet. Zoo is ook myn gevoelen, dat *Plinius* en d' Ouden dit Vaatwerk *Myrrhina Vaſa* genaamt hebben, in welke tyd het zeer duur was, en alleenlyk in der koningen ſchatten te vinden: Doch het ſchynt, nademaal de waereld hedendaags daar mede als opgepropt was, dat de natuur ons dit koſtelyk Vaatwerk wat heeft willen onttrekken door de verwoeſtende Tarters, haters van alle mooijigheid, dewelke de oude Chineſche meeſters verjaagt, en de werſtellingen verwoeſt hebben: Om dit gebrek te vervullen, hebben zich voor weinige jaaren eenige meeſters opgedaan in 't Landſchap *Quantung* by de ſtad *Tikoa*; doch dewyl zy de regte aarde niet hadden, hebben ze witte marmer of veelmeer alabaſt genomen, 't welk zich ligt ſtoten laat, en hebben uit 't geſlotene, met water tot den deeg gemaakt, kleine Schoteltjes en Kommetjes geformeert. Deze zyn wel ſchoon-wit en glimmende, doch hebben den blauwen weêrſchyn niet als de regte, maar gelyken beſt naar witte gepolyſte marmer: Zy zyn veel ſwaarder dan het regte Porſellein, en worden voor minder prys verkogt: Uit *Japan* komt nu ook overvloedig Porſellein het Sineeſch tergende, het welk de geboorne Sineezen aan de *characters* en figuuren ligt kennen konnen, maar onze Natie maakt een onderſcheid, dat het Japanſche nooit het helder blauw heeft, 't welk men aan 't Sineeſche ziet, ook heeft het Japanſche onder aan den bodem drie ruige knopjes; het grootſte verſchil beſtaat daar in, dat het opregte Sineeſche niet ſpringt, als men heet zop daar in doet, maar het Japanſche zeer ligt, als men het van te voren niet eerſt warmt: Dit gebrek kan men egter ook gebeteren, als men t' Japanſche in een grooten ketel doet, water daar over giet, en t' zaamen ter dege opkookt, daar na van zelf weder laat koud worden.

*Heeft verſcheide benamingen naar haar gedaanten.*

*Word by de* Myrrhina *van* Plinius *vergeleken.*

*De Chineeſche maakers zyn door de Tarters verwoeſt, doch naderhant zyn weder andere voortgekoomen.*

*In* Japan *word het zelve mede gemaakt.*

*En 't onderſcheid met dat van* China.

Voor het beſte Sineeſch Porſellein houd men, dat van binnen geſchildert is met de bloem *Serune*, welk is de *Matricaria Sinenſis*, waar van zie myn *Herbarium Lib.* 8. en waar van men dergelyke Schotels *Pingan Serune* noemt. Nader beſchryvinge, hoe het Porſellein gemaakt wordt, zie by *Nieuhof pag.* 9.

*Welk Porſellein 't beſte is.*

Men heeft bevonden, dat het hedendaagſche Porſellein in *Sina* onder de Tartarſche regeering gemaakt, en Kraakwerk genaamt, in Holland gebragt zynde, de groote koude des winters niet kan verdraagen, maar in ſtukken ſpringt, het welk men van het oude werk nooit gehoort heeft.

Ik zal hier by voegen de beſchryving van 't Porſellein uit *Thomas Brown*, in zyn II Boek (*van de gemeene dwaling*) aan't V. Hooftdeel: dewelke, de valſche opinie of dwaling overſlaande, aldus begint: Doch *Gonzales de Mendoza*, van *Philippus* de II Koning van Spanjen naar *China* gezonden, heeft op onderſoek en eigen ondervindinge een manier beſchreven, die tegen alle de vorige aangaat; want naar de konſt daar van vernemende, bevond hy, dat ze gemaakt waaren van een kalkachtige aarde, welke geſtoten, en in water geweekt een room of vettigheid boven op geeft, en onder een grove ſubſtantie: Van het bovenſte zegt hy, worden de fynſte Schotels gemaakt, van het onderſte de grove, dewelke, als ze gefatſoeneert zyn, zy ſchilderen, en doen ze niet 100. jaaren onder d' aarde begraaven.

*Een andere beſchryving uit* Thomas Brown.

*En hier op ſlaat in alle deelen het verhaal van* Linſchoten, *een vlytig onderſoeker, in zyn Ooſterſche Zeevaart. Noch jonger beveſtiging van de zaak mogen wy hebben uit* Alvares, *de welke lang in die geweſten geleeft heeft, in zyn verhaal van* China, *dat de Perſelleine Schotels ſlegts in een ſtad in 't Landſchap* Chiamſi *gemaakt wierden; dat d' aarde uit andere Landen gebragt wierd, doch om 't gerief van water, 't welk haar gladder en doorlugtiger maakt, wierden ze in dit Land alleen gemaakt; dat ze bearbeidt en gefatzoeneert wierden, gelyk die van andere Landen, waar van zommige blauw geverft wierden, zommige rood, andere geel, van welke verwe alleen zy den Koning vereeren.*

*'t Zelve uit Linſchooten beweezen.*

*Nadere beſchryvinge daar van.*

*De laatſte onderrigtinge hier van is te vinden in de reis van den Duitſchen Ambaſſadeur, die van* Batavia *aan den Keiſer van* China *gezonden wierd, en in 't Franſch gedrukt in 't Jaar* 1615, *die daar duidelyk van verhaalt, dat de aarde, daar de Porſelleine Schotels van gemaakt worden, uit het gebergte van* Hoang *gebragt word, en in hoekachtige ſtukken geformeert, te water gebragt, en met des Konings zegel gemerkt word; dat d' aarde in haar zelv heel mager en fyn is, glinſterende gelyk zand; en dat ze word toebereidt en gefatzoeneert op dezelve wyſe, gelyk de Italiaanen de fyne aarde vaten van* Faventia *of* Faença *bereiden; en dat zy aangaande dat konſtſtuk zoo zorgvuldig zyn, dat het alleen van den Vader maar aan den Zoon geopenbaart word, dat ze met* Indigo *geverft, en vyftien dagen achter een in een vuurigen ooven gebakken worden, en beſtookt met hout, dat heel droog en niet rookende is; het welk den Auteur gezien hebbende, konde hem qualyk van lacchen onthouden over 't gemeene gevoelen, 't welk boven door ons verworpen is.*

*Moet* 15. *dagen in t' vuur ſtaan.*

*Redenen van haar ſchaarsheit.*

*Vraagt nu iemand, hoe ze zoo ſchaars of nauwlyks te bekomen zyn, daar ze zoo veel en in korter tyd gemaakt worden? Hier op antwoorden deze laaſte Schryvers; dat 'er een groote boete gezet is op die de eerſte ſoorte uit het land voeren. En gewiſſelyk op deze ſoorte paſſen d' eigenſchappen, die* Scaliger *en andere de Porſelleine Schotels toeſchryven; dat ze geen vergift willen houden, dat ze vuur ſlaan, dat ze niet hooger heet worden, dan daar vogtigheid in gedaan word: Want die onder ons in 't gebruik zyn, en den naam van fynſte draagen, ſullen alleenlyk vuur ſlaan, maar geen vergift ontdekken; doch mogen boven d' andere dienſtig zyn tegen de roode loop.*

---

# XXIV. HOOFTDEEL.

## Pingan Batu, Gory. *Gift-ſchotels.*

*De Giftſchotels beſchreven.*

MEn heeft voor dezen die van *Europa* wys gemaakt, dat het fynſte Porſellein 't welk men Kraakwerk noemt, die eigenſchap zoude hebben, dat het ſpringen of knerſen moeſt, als men eenig vergift daar in dede: De Sineezen hier van ondervraagt weeten geen Porſellein aan te wyſen van het gemeene ſlach, hoe fyn het ook zyn mag, 't welk die eigenſchap zoude hebben; maar wel een ander ſlach van 't gemeene veel verſchillende, 't welk by de Maleyers *Pingan Batoe* genaamt word. Onder dezen naam vind men verſcheide Schotels, die onder malkander in ſubſtantie en prys veel verſchillen, weshalven ik ze verdeelen zal in gemeene of ſlegte, en in zeldzaame ofkoſtelyke.

*'t Porſellein't on reckt daar voor gehouden.*

*Een ander ſlach van Porſellein beſchreven.*

De gemeene *Pingan Batoe* is een zwaare groote ſchotel, als of ze van ſteen gemaakt was, vlak, op den grond een vinger dik en meer, aan de zyden half zoo dik met omgewelde kanten, glad, bleekgroen, doch de eene meer naar 't blauwe, de ander meer na 't grauwe trekkende; de meeſte zyn eenpaarig van koleur, dog zommige hebben onder 't glaſſuurſel eenige figuuren van bloemwerk uitkyken: Men vind'er ook, die aan de buiten-zyde veele ronde en verhevene ruggen hebben, eertyds by de Ternataanen zeer geacht, en *Gorange Mangati* genaamt, dat is, Haais-lever of naar 't fatzoen der ruggen of naar de koleur van de rauwe Haaije-lever. Al het andere ſlach van *Pingan Batu* noemen ze *Suggi:* Deze ſoort moet glad, geheel en maſſief zyn, maar als daar veele ſcheurtjes inkomen, zoo rekenen ze die voor dood, en niet meer deugende: Dit aardwerk plag eertyds in *Sina* gemaakt te worden, doch was aldaar in geen waarde, maar alleen voor gemeene Lieden, gelyk het ook in der daat een ſlegt aardewerk is, en hiet in 't Sineeſch *Tschopoa*, dat is, ſteene ſchotels: Hedendaags by de Tartariſche regeering word het niet uitgevoert, en miſſchien ook niet meer gemaakt, daarom men nu in waarde houdt al wat men van 't oude ſlach noch vind; Inzonderheit dat met witte bloemen geſchildert is. De Amboineezen, en by na alle inwoonders van den Molukkiſchen kreits, plagten eertyds, ja doen het noch, deze ſteene ſchotels, gelyk ook allerhande fyn Porſellein onder de aarde te vergraaven, om 't zelve niet ligt

*'t Welk veel ruuwer en groover is.*

*By d' Amboineezen hoog geacht,*

te

te verlieſen by overval van vyanden, of wanneer hunne ſtroohuisjes afbranden, dit doen ze niet omtrent hunne huiſen, maar in de boſchtuinen, daarze dan een ſtruikje van *Codiho* en *Terminalis* planten, om de plaats te kennen: Andere vergraaven het in ſpelonken en onder overhangende klippen, inzonderheit de Alphoreezen of wilde bergwoonders, het zelve eerſt dik bewindende met *Goemoet* en *Rottangs*; deſe vergraavene ſchat haalen ze dan niet eer voor den dag, tot dat ze een groot feeſt maaken of aan hunne Duivelen een offer willen doen; zy zyn zoo bedekt met dat vergraavene goetje dat ze dat zelf aan hunne kinderen niet willen openbaaren: Hier door gebeurt het, dat, zy ondertuſſchen ſtervende, deze begraavene ſchat onbekent blyft, tot dat ze by geval, of door aardbevinge, of door een ſterke regen of afval des Landts ontdekt wordt; Op welke manier onze Jagers ſchoone Schotels in 't gebergte opgedaan hebben. Zedert zyn uit *Japan* dergelyke Schotels aangebragt, zommige glad en ſlecht, zommige geſchildert, meer grauw dan groen hebbende, aan ſchoonheid de Sineeſche niet wykende, behalven dat ze mede dat gebek hebben, ligt te ſpringen of te ſcheuren, als men heete koſt daar in doet of op koolen zet, doch worden op de zelve manier verbetert, gelyk in 't voorſchrevene Hooftdeel geleert is: Deze zyn nu gemeen, en men koopt het ſtuk voor 1 Ryxdaalder, of 1½ voor een geſchilderde, die men zomtyds met goede winſt by de Alphoreezen verhandelen kan.

*Die hier begraaven.*

*En niet gebruiken, als in hun Afgoden-dienſt.*

*Doch die worden nu in* Japan *nagemaakt.*

Zeldzaame of koſtelyke *Pingan Batu* zyn mede gebloemde en vlakke ſchotels, wat kleinder dan De voorſchrevene, te weeten, als een gemeene ſchaf-ſchotel met breede en geenzins omgewelde ranken, niet van eenderlei koleur noch ſubſtantie: De meeſte zyn dik, geenzins doorſchynende met zulken wonderlyken weêrſchyn, dat men de rechte koleur niet beſchryven kan. De grond van 't glaſſuurſel ſchynt geel te zyn, en daar op een lichtpaarſche koleur: De bodem is lichtblauw of aſchblauw met een kring omgeeven, van de zelve koleur, die geen weêrſchyn geeft, hier en daar met bruine plekken of ſtippeltjes, en als men de ſchotel aan een ſchaduwachtige plaats aanziet, gelykt ze groen: De buiten-zyde is aſchblauw, en als men 'er van binnen nauw oplet, zoo is ze vol fyne ſcheurtjes, die men egter niet voelt, behalven de fyne ribbetjes aan de zyden, zommige zyn meer bruin, zommige blauw, zommige groen; men vind 'er ook die omtrent de randen half doorſchynende zyn, dewelke men voor de duurſte houd, daar men 70, ja ook wel 100 Ryxdaalders voor ieder geeft: Dergelyke twee hebben de Koningen van *Makkaſſar* gehad, maar de gemeene kan men voor 20 Ryxdaalders krygen; d' oorſaak, waarom deze ſchotels zoo duur zyn, is een algemeene inbeelding, die nogtans alle man van d' Inlanders zoo ingenomen heeft, dat ze daar af niet te brengen zyn, hoewel men 'er zoodaanige weinig vind, die de proef konnen uitſtaan; de proef beſtaat hier in, dat ze het vergift zullen verraden, te weeten, als men eenige vegifte koſt in vochtigheid beſtaande daar in doet, zoo moet het zop kooken of bobbeltjes opwerpen, de ſchotel knerſen en ſcheurtjes krygen, of immers haar koleur veranderen: Als men gekookte rys daar in doet, die zal drie dagen lang goet blyven, en niet goor worden, maar wel opdroogen; waar van een Sineeſche *Kyayloera* of ontfangt van *Griſek* my verzekerde zulks geprobeert te hebben; als men kalk op den buitenſten bodem ſtrykt, daar de ſchotel niet verglaaſt is, die zal haare ſcherpigheid verlieſen, zoo dat men ze zonder ſchade in den mond kan houden: Wat van deze dingen zy, kan ik niets voor zeker zeggen, dewyl my het geluk tot noch tot niet gedient heeft een zulke ſchotel te bemachtigen, die de voorgemelde preuve kan uitſtaan, behalven een van het gemeene ſlach, waar van ik het volgende ondervonden hebbe: Wy hebben ſublimaat in water los gemaakt, en het zelve in de ſchotel gegooten, de plaats, daar het water ſtont, kreeg een andere, dat is, lichter koleur, maar wy wierden geen knerſen noch ſcheuren gewaar, en als men 't water weder uitnam, zoo kreeg de ſchotel haar voorige koleur: Op de onderſte bodem heb ik meſſel-kalk laten ſtryken, na een weinig tyds proefden de omſtanders daar van, en de zelve in den mond houdende zeiden geen ſcherpighied te gevoelen; ik dede het

*Van deze een tweede ſoort.*

*Haar gedaante en koleur.*

*Worden heel waardig gehouden.*

*En waarom.*

*De Proef door den Schryver genomen.*

*Doch onwaar bevonden.*

*Een andere proef met kalk.*

het mede, en proefde wel de natuurlyke kalkſmaak, doch wyl d'omſtanders zeiden niets te gevoelen, zoo zeide ik mede zoo: Ik wil echter hier mede dit koſtelyke vaatwerk geenzins verkleint hebben, maar liever geloven, dat ik het beſte ſlach niet gehad heb, en de ondervindinge andere aanbevolen laten, die de gelegentheid daar toe hebben, want in deze Ooſterſche geweſten zyn ze zoo weinig te vinden, dat men qualyk van de een of van d' andere hoort, en die ze bezitten willen ze qualyk toonen. Van haaren oorſpronk weet ik ook niet zekers te zeggen, doch het gemeen gevoelen is, dat ze eertyds uit *Sina* gebragt, en door de Inlanders dezer Eilanden hier en daar vergraaven zyn: De Sineezen hier van ondervraagt hebben my het volgende opgegeeven:

*En bevonden als voren.*

*Berigt der Chineezen hier van.*

De vermaarde Sineeſche Admiraal *Sampo* zal de eerſte uitvinder en werkmeeſter van dit Vaatwerk zyn, doch waar hy 't zelve gemaakt, en waar hy de ſtof daar toe gevonden heeft, zyn ze in 't verhaalen niet eenpaarig: Zommige zeggen, dat hy ze noch in *Sina* zynde gemaakt heeft, en als de ruuwe Schotels op de bank ſtonden; eer ze in den oven quaamen, dat 'er een groote vogel, na hun beſchryving *Gerudaa* of Griffioen, over de werkſtede zy gevlogen, dat het geheele huis daar van daverde; waar van de Schotels die ſcheurtjes zouden bekomen hebben, dewelke zy dan voor een teken van oprechte houden.

*En hun bygeloof.*

*Ander berigt van deze Giftſchotels.*

Andere willen, dat de voornoemde *Sampo* deze Schotels zal gemaakt hebben op 't Eiland *Condor*, voor 't Land *Cambodja* leggende, en maar uit eenen hoogen berg beſtaande, als hy van *Humvuus* den eerſten Sineeſchen Keiſer, na het verjagen van de Tartars, naar vreemde Landen gezonden wierde, om het koſtelyke van ieder Land voor zyn Keiſer op te ſoeken en mede te brengen; het zy zoo 't wil, het is zeker, dat men de Schotels meeſt vind in de Landen van dezen *Sampo* beſocht, en alwaar hy een tydlang gewoont heeft: Onder dewelke voornamentlyk genoemt worden, *Borneo*, *Makkaſſar*, *Baly*, *Java*, en *Malacca*, alwaar de Sineeſche put aan 't bergje *Bukit Sina* noch te kennen is: Van hem worden deze Schotels noch by de Sineezen *Sampopoa* genaamt, en boven de voorſchreve noch de volgende eigenſchap toegeſchreven, dat ze 't ſout water daar in gegoten verſch en drinkbaar moeten maaken; maar de gemeene *Pingan Batu* noemen ze *Tsoe Pijan*. De Ternataanen noemen allerhand koſtelyk Porſellein-werk *Picca Radja*, dat is, Koninglyk Huisraad.

*En waar van zy haar benaming hebben.*

Gori. *Haar koleur, gedaanten,*

Gift-ſchotels of *Gori* zyn of dezelve of dergelyk ſlach van Schotels, doch meeſt naar den groenen trekkende met dergelyken weêrſchyn, zommige in de gedaante van Schotels, zommige van Tafelborden, en andere van kommetjes: Deze koopt men in *Pegu*, alwaar ze komen van *Ava*, en worden naar oud Indien vervoert, alwaar ze in groote waarde gehouden wierden, zoo dat de Guzaratten eertyds voor een zulke Schotel 150 en 200 Ryksdaalders gaven, om dat ze naar hun zeggen geen vergift konde lyden maar als de gierigheid de meenigte heeft ingevoert, en miſſchien ook de winſucht der Peguers dezelve nagebootſt en vervalſcht heeft, zoo zyn zy in verachting gekomen, en zoo ik verſtaa, blyven ze te *Golconda* in 't Pakhuis van de Compagnie leggen, want de Sineezen zullen ze niet kopen, vermits hunne laatdunkenheid niets acht, 't welk niet uit *Sina* komt: zoo is het ook onzeker, of de maker *Sampo* zelf geweten, of de menſchen wys gemaakt heeft, dat deze Schotels 't vergift niet konnen verdraagen, dan of de zelve Schotels niet eenige eigenſchap ontfangen hebben van d'aarde, daar ze zoo lange Jaaren hebben vergraaven gelegen: Immers ik beelde my in, dat men hier en daar verſcheiden Vaatwerk vind, door de Ouden vergraaven, 't welk ik niet gelove, dat *Sampo* gemaakt heeft; by voorbeeld in het gebergte achter *Cheribon* op *Java* worden by geval nu en dan bruine of donkerroode kopjes en Schoteltjes, ook vuilwitte kroesjes met blauwe bloemen en vol ſcheuren gevonden, dewelke de Sineezen voor 't maakſel van *Sampo* hielden, en de proef van kalk verſch te maaken uitſtond, daar het waarſchynlyker is, dat ze, inzonderheit de bruine en roode, op *Cheribon* zelv gemaakt ſyn, (alwaar men noch roode Gargaletten en der-

*En groote waarde, die daar na vermindert is.*

*'t Gevoelen van den Schryver ontrent het begraaven der ſelver.*

ge-

gelyk Vaatwerk maakt) en een tydlang onder de aarde gelegen hebben, waar door ze misschien die versch makende kragt konnen hebben, en ook metter tyd weder staande verlieſen.

Op *Boeton* noemen ze deze Schotels *Manco Paſo*, om dat ze op den bodem 1 of 3 zwarte ſtreepen hebben als de groote ſpykers; de Konig van *Boeton* heeft'er een van een *Aſta* of kleine elle wyd, lichtgroen, dik, zwaar, vol ſcheurtjes, nochtans glad, daar in hy zich roemt ſout water te konnen verſch maaken. *Worden ook* Manko Paſo *genaamt.*

Op *Belitton* en *Crimata* graaft men niet alleen deze Schotels uit de aarde, maar ook groote antique Potten van 1½ en 3 en 4 voeten hoog, van buiten verglaaſt, geel of geelgroen, met Slangen, Draaken en dergelyke ongedierten geteikent, boven met een wyden mond, dat men 't hoofd daar in ſteken kan, en worden *Tadsjos* genaamt; men vermoedt, dat ze in oude tyden de aſch van hun verbrande doden daar in vergraaven hebben: Hun word geen kracht van vergift te wederſtaan toegeſchreeven, echter zyn ze in achtinge niet alleen wegens hunne zeldzaamheid, maar ook om dat men groote koopmaanſchap daar mede dryven kan by de Alphoreezen op *Borneo*, dewelke voor ieder ſtuk graag een ſlaaf geeven om de koppen van hunne vianden daar in te bergen; want het is by hun de manier, gelyk by onze Alphoreezen op *Keram*, dat niemand mag een wyf trouwen of een nieuw huis oprigten, die niet te voren een kop van den viand gehaalt heeft, dewelke zy dan onder hunne ſchatten bewaaren. *Antique Potten.* *En waar toe die gebruikt worden.*

De *Pingan Batu* van d' eerſte ſoorte moeten helder klinken, en zonder ſcheurtjes zyn, maar de tweede of koſtelyke hebben een dooven klank, en de ſcheurtjes worden daar aan gepreſen, niet die door ſtooten of ſlaan daar in komen, maar die zich onder 't glaſſuurſel vertoonen, zeer fyn en daar in gebakken zyn: Zoo ſchynt'er ook een onderſcheid te zyn tuſſchen de groene Gift-Schotels en Gorys uit *Pegu* komende en de dikke *Pingan Batu*, in 't Sineeſch *Sampo Poa* genaamt, dewelke naar 't zeggen der Sineezen eertyds in *Sina* gemaakt zyn by de ſtad *Jautſcheu* in 't Landſchap *Kiangſi* of *Kangſay*, doch nu in veele hondert jaaren niet meer, zynde eertyds in deze Indiſche geweſten gebragt door *Sampo*: Zy moeten ligter zyn dan gemeen Porſellein, en een dooven klank hebben, den welken zy verkregen hebben door hun ouderdom en door het lang vergraaven leggen onder d' aarde: In *Sina* worden ze zeer koſtelyſt gehouden, geenzins wegens eenige zonderlinge kragten, gelyk hem de Maleijers toeſchryven, maar alleenlyk dewyl ze een oud Meeſterſtuk zyn, 't welk hedendaags niemand meer kan namaaken, weshalven zy door de Sineezen in Indien worden opgekogt, en in *Sina* vervoert. *Onderſcheid van dit Vaatwerk.* *En waarom die begeerig zyn*

Het verhaal van den Sineeſchen Admiraal *Sampo*, en der diere Schotels, *Pingan Batu* genaamt, dewelke hy in deze landen gebragt heeft, zoo als het onze Amboinſche Sineezen zelf opgeeven, is als volgt: Pater Martinus *verhaal wegens den Sineeſchen Admiraal* Sampo.

De diere Schotels, in 't Maleitſch *Pingan Batu*, in 't Sineeſch *Sampo Poa* genaamt, zyn voor 350 jaaren gemeene Schotels in *Sina* geweeſt, vermits de Sineeſche Keiſers 't Porſellein naar hun believen zomtyds veranderen, zoo wel in ſtof als in gedaante, doch hebben de voormoemde Schotels haare waardigheid gekregen op de volgende manier: Als omtrent voor 324 jaaren, ofgelyk *Pater Martinus* ſchryft, in 't Jaar Chriſti 1368. *Hungvu* of *Humvu* de Tarters verjaagt hadde, en daar door de eerſte Sineſche Keiſer geworden was uit het geſlachte *Tsju*, by *Pater Martinus*, *Taiminga* genaamt, en 37 jaaren geregeert hadde, heeft hy na zyn dood het ryk overgelaten aan zyn Zoons Zoon *Kembun*, beide tot *Nankin* hun verblyf houdende, doch deze *Kembun* is verdreven door zyn Oom *Englok*, vierde Zoon van *Humvu*, in 't derde jaar zyner regeering, den welken misſchien *P. Martinus*, *Taichangus* noemt: Deze *Englok* heeft den keiſerlyken ſtoel van *Nankin* naar *Pakin* overgebragt, en onder zyne getrouwſte vrienden, die hem tot de regeering geholpen hebben, gehad eenen *Ong-Sampo* tot Raadsheer en Hofmeeſter van zyn geheel huis, een zeer geleerd, wys en magtig man, ervaren in natuurlyke konſten: Op zeker tyd vraagde de Keiſer dezen *Sampo*,

*po*, waar doch de verdreven *Kempun* ſchuilen mochte, of hy levendig of dood was, en of 'er hoop was om hem in handen te krygen, *Sampo* antwoorde: Uit den loop der ſtarren weet ik dat hy noch leeft, hy ſchuilt in verre plaatſen, doch gy zult hem niet vinden noch in handen krygen; de Keiſer wierd hier over ontſtelt en bekommert, dat *Sampo* wel mochte weeten, waar zich *Kembun* ophield, en heimelyk met hem houden: Hy vermaande dan *Sampo*, dat hy als een wys en in alle natuurlyke konſten ervaren man zich zoude op een zeereize begeven, *Kembum* in alle Landen opzoeken en met een voor hem wat raars medebrengen, hy zoude hem ſcheepen, volk en levensmiddelen beſchikken: *Sampo*, daar naar trachtende om zich van den Keiſer te ontſlaan, en op verre zeereizen te komen, hoewel de Sineezen doe in veele hondert jaaren geen groote zeereizen geoeffent en de ſtuurkonſt ſchier vergeeten hadden, heeft zulks echter aangenomen, den Keiſer verzekerende, dat hy tot alles raad wiſte, en ook zelf voor zyne Lands-Lieden een nieuw Stuurmans-boek gemaakt hadde; hy ruſte dan een Vloot toe van omtrent 18 ſcheepen van alles wel voorzien in 't 13 de jaar van *Engloks* regeering of 't jaar Chriſti 1421. wanneer *Sampo* zyn eerſte reis begon: De Vloot ſtond onder drie Hoofden, alle 3 *Sampo* genaamt als Koninglyke Factoren, waar van de eerſte en grootſte was dezen *Ong-Sampo* als Admiraal over de Vloot, gehouden niet alleen voor een wys en geleert, maar ook voor een heilig en in wonderwerken magtig man; deze dan nam onder anderen mede tot zyn dienſt en huishouding, en geen zins tot koopmanſchappen, veelerlei Porſellein van ſchotels, kommen en potten, gelyk toenmaals in *Sina* gebruykelyk waaren, dewelke alle, het zy door de heiligheid van *Sampo* of door by zondere konſt, 't welk de Sineezen niet weeten te zeggen, die kracht en eigenſchappen verkreegen hebben, dat het drinkwater in de potten nooit ſtinkend wierd, de gekookte ryſt en andere koſt in de ſchootels gedaan veele dagen onbedorven bleef, alle de geneesmiddelen in de kommen gedaan haare krachten verdubbelden, ja het water daar uit gedronken den brand in de koortſe verſloeg; doch hebben nooit gehoort, dat het vergift, in 't Sineeſch, *Piſun*, ik 't Maleitſch, *Warangan*, by de onze *Arſenicum* genaamt, daar in gedaan de ſchotels zoude doen ſpringen of van koleur veranderen, gelyk naar hun zeggen wel in 't gemeene Porſellein gebeurt, maar in 't tegendeel, dat de ſchotels van *Sampo* geen veranderig moeten toonen, en evenwel het vergift krachteloos maaken: Van dit Porſellein heeft *Sampo* hier en daar in de Landen daar hy geweeſt is aan de grooten eenige geſchonken, die zy altyd voor een groot Rariteit en koſtelykheid, ook om van den brand bevryd te zyn, gehouden en zomtyds begraaven hebben. In zyn eerſte reis dede hy de Landen van *Tunkin*, *Cautſchi*, *Cambodja* en *Siam* aan, komende eindelyk tot *Schor*, daar zoo veele en krachtige tovenaars waaren, dat ze hem eenige ſcheepen op de bergen haalden, eindelyk geraakte hy tot *Malacca*, daar hy mede door ſtorm en onweêr eenige ſcheepen verloor, derhalven genoodzaakt wierd aldaar wat te ruſten en nieuwe ſcheepen te timmeren: De overblyffels en gedenktekenen hier van te *Malacca*, zyn het Berksken *Bukit Sina*, en de Sineeſche Put, die alleen goed drinkwater heeft: Na vyf jaaren keerde hy weder tot zyn Keiſer mede brengende ſchoon fyn wit linnen, *Sanhoſu* of bloedkoraal-boomen en *Calambac* of Paradyshout; doch *Englok* was te onvrede, dat hy zoo veel volks en ſcheepen verlooren hadde, hield hem daarom by zich tot *Pakin*, hoewel *Sampo* om nieuwe ſcheepen en volk aanhield, en een tweede tocht wilde doen, het welk egter niet geſchiede tot in't tweede jaar der regeering van *Engloks* Zoons Zoon *Suan Tic* of 28 jaaren naar zyn eerſte tocht, omtrent het jaar Chriſti 1450. wanneer *Sampo* voor het tweedemaal uitgevaaren is, veel meer andere Landen aandoende dan te voren, als *Borneo*, *Baly* en *Java*, daar men noch overal zyne gedenktekenen toont, en daar hy van deze ſchotels en potten al wederom gelaten heeft, die men nu hedendaags hoewel zelden vind, na dat zommige over de 100 jaaren vergraaven hebben gelegen naar de manier van deze Ooſterſche volkeren, die hun koſtelykſte huisraad meeſt vergraaven: Eindelyk is hy in *Siam* gekomen, zoo 't ſchynt, niet gezint zynde naar zyn

*Die bevel krygt om* Kembun *op te zoeken.*

*Waar toe een Vloot uitgeruſt word in 't jaar* 1420.

*Neemt eenige Porſelleinen tot zyn gebruik mede.*

*Die, zoo zy geloven, wonderlyke krachten verkreegen.*

*Van welke by ini andere Landen geſchenken doet.*

*Zyn voorvallen in verſcheide plaatſen.*

*En wat by zyn Keiſer weder te rug brengt*

*Zyn twede tocht.*

*Wat by verricht.*

zyn Vaderland te keeren, alwaar hy ook geſtorven is, na dat hy met een Wonderman van *Siam* lang geſtreden hadde, wie de grootſte wonderwerken zoude konnen doen; en volgens bericht zoude 'er noch een groot paleis in *Siam* zyn, 't welk *Sampo* gebouwt heeft in 3 eetmaalen, in welken tyd de Siammer niet meer dan een *Tâ* of *Pyramide* heeft konnen oprechten. *En waar hy geſtorven is.*

De koſtelyke en oprechte Schotels, die men *Poa Sampo* noemt, zyn aldus geſchikt: De grootſte daar onder zyn over een elle wyd, andere kleinder en dieper, doch alle meeſt van die gedaante als de nieuwe overkomende *Gori* of Gift-ſchotels, wel grof en dik van ſubſtantie, doch niet zwaar, ook van een gantſch doove klank; van koleur zyn zommige vuilwit, andere geel, bleekgroen, blauw, donkerbruin, en zommige ook zwart, maar nooit rood, alle met fyne pas kennelyke ſcheurtjes in 't glaſſuurſel na buiten; van onderen aan den bodem met een bruine kring omtrent 2 vingers breed omgeeven, alwaar ze ook niet of weinig verglaaſt zyn; aan de gebrookene ſtukken ziet men de binnenſte aarde niet wit noch ſteenhard als aan de gemeene, maar houtverwig, en met een nagel kan men daar van ſchrappen, gelyk aan een gebakken ſteen van binnen: Deze Schotels zyn hedendaags zelf in *Sina* zoo hoog geacht, dat de Sineezen dezelve op *Java* en andere plaatſen voor 40 en 50 Ryksdaalders opkoopen en in *Sina* voeren, daar zy het ſtuk voor 100 en 150 Ryksdaalders verkoopen. *Nadere beſchryvinge der* Poa Sampo. *Haar gedaante, koleur en groote waardy.*

De *Gory*, in 't jaar 1684. in *Amboina* aangebragt, kennen zy niet, waar ze gemaakt zyn, gelyk ze ook geene ken tekenen hebben van de *Poa Sampo* of Schotels van *Sampo*; maar zy weeten wel dat ze in *Japan* op 't nauwſte nagebootſt worden, dewelke men hier plagt voor 1½ en 2 Ryksdaalders te koopen, hoewel ze niets van de voorſchreve kentekens hebben. *Worden van de Japaneezers nagemaakt.*

---

# XXV. HOOFTDEEL.

## Mamacur *of* Macur.

Hier zal ik verhaalen, hoe een nietig ding door enkel goedvinden en inbeelding der menſchen tot zulk een waarde kan koomen, dat het onder de voornaamſte ſchatten gerekent word. Een dikken, plompen Armring, dewelke onze Natien voor glas aanzien, en ook anders niet is dan een maakſel van menſchen handelen, van glas, *Amaus* en dergelyke klaare ſteentjes gemaakt, van zulke wydte, dat men 'er een bequaame hand effen doorſteeken kan; aan de binnenkant altyd vlak, ruig, ſchaars een duim breed, van buiten zyn zommige met een ronde rugge, zommige loopen wat driekantig toe als een dak, doch met een rondachtige rugge, en ſchynen altyd van tweederlei ſubſtantie gemaakt te zyn, want de binnenſte kant of bodem is grofen donker, de rugge glad en half doorſchynend gelyk een dik glas; in 't gemeen noemt men ze *Mamacur* en *Macur*: By de Mooren *Mamacul*: Op Keram *Mamaur*: By die van Ooſt-Keram, *Dittir*: In de zuid-Ooſter Eilanden *Ditti*; op *Lety* en *Moa* worden ze genaamt *Sely*. Ik hebbe daar van driederlei ſoorten gezien, van malkander veel in ſubſtantie en prys verſchillende: De eerſte, beſte en meeſtgeachte zyn regt glasgroen met een ronde rugge, half doorſchynend gelyk het dikſte van de Engelſche bottels, wat zwaarder dan gemeen glas; als men ze tegen den dag houd, moet men daar in eenige wolkjes zien dryven, die haar met het neigen veranderen, 't welk de Alphoreezen voor ſlangen en draaken aanzien. *De mamacur beſchreven. in zynſtofſe en gedaanten.* *Waar van 3 ſoorten zyn.* *De eerſte ſoort is groen van koleur.*

De tweede en zommige voor de beſte geachte is hoogblauw, mede half doorſchynend, daar zomtyds wat paars onderloopt, van binnen met dryvende wolkjes en als zandkorreltjes: Deze beide zyn altyd rond van rug, van buiten niet geſchildert, en *De 2de ſoort is blauw.*

hoe meer veranderingen van koleuren, wolken en water zy van binnen vertoonen, hoe koſtelyker zy zyn.

*De derde ſoort zynde de ſlechtſte.*

De derde is veel ſlechter dan de voorige, doch in de Zuid-Ooſter Eilanden tot *Timor* toe meer geacht dan op *Keram*.: Deze zyn driekantig met een ronden rug, van groen, bruin, en blauw glas, daar in veele kuiltjes gegraaven zyn, en dezelve gevult met geel en rood lak-werk, 't welk met 'er tyd daar weder uit valt; deze plekken zyn zoodaanig geordineert, dat 'er een roode tuſſchen twee geele komt, alle omtrent een vinger breed en loopen dwers over den rug.

*Is by d' Inlanders hoog gewaardeert.*

De Inlanders betwiſten ons met grooten eernſt, dat deze geen gemaakte maar natuurlyke ſteenen zyn, uit de bergen of uit zee komende, en de winſucht raad onze Natie aan, dat men ze by dat gevoelen laat, want het is een van de vermaartſte koopmanſchappen onder deze Inlanders, zoo dat men voor een van de ſlechtſte een ſlaaf kan krygen, maar zoo ze mooi gewater en naar hun ſin gewolkt zyn, kan men wel 5, 10, en meer ſlaaven voor een krygen; ja zy voeren onder malkander oorlog om de zelve: Van waar nu deze Ringen koomen, kan men niet eigentlyk weeten, het waarſchynlykſte is, dat eertyds de Portugeezen de zelve in deze Eilanden gebragt en de menſchen wys gemaakt hebben, dat het koſtelyke Steenen waaren; want het is zeker, dat de hedendaagſche Papen in *Bengale*, en op de kuſt van *Coromandel* dergelyke Armringen geeven aan die in hunne Tempelen offeren; die zy buiten twyffel van eenig grof glas maaken: Evenwel kan men niet eigentlyk weeten, hoe en waar uit zy die maaken, en dat ze zulke wateren hebben: Dit is te verwonderen, dat de Javaanen, die door een lange omgang met d' Europeës nu ſnedig zyn gew orden, evenwel de rechte groene *Mamacurs* opkopen, en aan hunnen Koning tot een groot preſent vereeren.

*En worden door hun geeſtelyke voor een groot preſent aan hunne Koningen vereert.*

*Waar toe dezelve gebruikt worden.*

Nu zullen wy verhaalen, wat de Alphoreezen van *Keram* met deze Ringen doen, de gemeene man mag de zelve niet hebben, immers niet opentlyk, en het moet al een grooten *Radja* zyn, die 'er een beſit, houdende zich ryk genoeg, als hy deze drie dingen heeft, een ſteene Schotel of *Pingan Batu*, een *Mamola* of ſteene Pot, van wit Porſellein van buiten met figuuren, loofwerk en draaken verſiert, en een zulken *Mamakur*.

*En hoe ſorgvuldig zy die bewaaren.*

De twee eerſte dingen, als in 't voorgaande Hooftdeel vermeldt is, worden met kattoen, gomuto, en rottang digt bewonden, dat men wel een uur te doen heeft, eer men een los ſnyd, ook worden ze in de aarde begraaven: De *Mamakur* word ook met kattoen en linnen bewonden, en boven in 't huis aan een hoogen balk opgehangen, om dat hy naar hun zeggen in geen kiſten wil beſloten zyn: Op de nieuwe maan haalen ze hem af, en doen hem offerhanden met een hoen; ja zy doopen hem zomtyds in 't bloed van een hoen, zeggende dat hier door zyne wateren ter dege voor den dag zullen koomen; als zy ten oorlog of op roof willen uitgaan, zoo beſchouwen ze hem ook, en willen daar in goed of quaad geluk voorzien; het is niet ongelooflyk, dat de Leugengeeſt daar onder ſpeelt, en door deze κατοπτρομαντία weet zyne dienaars iets te vertoonen, waar na zy hun konnen ſchikken.

*Hun waangeloof daar van.*

Ten tyden van den Gouverneur *Herman* van *Speult*, wanneer d' eerſte oorlogen in *Amboina* begonden, wierd *Liſſabatte* op Kerams Noordkuſt ook afgelopen, alwaar onzen *Gnataboedi Paulo Gomas* in 't huis van den overſte aan een balk een zulken *Mamakur* vond: Deze was blauw naar 't groene trekkende, gelyk het glas aan den voet van de fyne roemers, met water, wolken en vier koleuren van binnen.

*En worden oorlogen om dezelve gevoert.*

*Radja Saulau* de machtigſte onder de Alphoreezen op *Keram* hadde eertyds een glasgroenen *Mamakur*, waar over geduurig oorlog gevoert wierd met zyne naabuuren, zoo dat hem nu d' een nu d'ander bezat; eindelyk raakte hy in handen van ons volk, die hem ſtraks naar 't Vaderland zonden, en lieten dergelyke Ringen van glas maaken, dewelke zy met den oprechten aan die van *Keram* vertoonden om te verkoopen, maar die van *Keram* wiſten met der haaſt hunnen ouden en rechten Ring uit te kieſen, en

begeer-

begeerde d'andere niet, hoewel d'onze ſchier geen onderſcheid daar aan zaagen, geene wolkjes maar wel zandkorreltjes konden beſpeuren; wilde men derhalven vreede met hun hebben, zoo moeſt men hun den rechten Ring wedergeeven: Ik achte dat men deze Ringen van geen gemeen glas, maar van doorſchynend *Amaus* moet maaken, gelyk de ſteene *Paternoſters* zyn, die den Bernſteen gelyken. *Verval hier van.*

De Præſident *Simon Cos* namaals Gouverneur in *Amboina* heeft in 't Jaar 1655. in de Negory *Noccohay* op Kerams Noordkuſt een zulken *Mamakur* moeten wegneemen, om dat de Nabuurige Negory oorlog daarom voerde, doch de Capitein *Hoelong*, die het gefag over deze Landſtreek voerde, en de onze anders wel toegedaan was, toonde zich zeer misnoegt hier over, zeggende dat zulken Ring wel 100 Slaaven ja een heele Negory waardig was; doch zy hebben hem niet weder gekregen, dewyl hy weg geraakt is: In de Zuid-Ooſter Eilanden, als gezegt is, worden deze Armringen met roode en geele plekken geëmaljeert met een grof emaljeerſel, 't welk daar ligt uitſpringt, en gemeenlyk kan men een ſlaaf voor een krygen; doch die van een eenpaarige blauwe of groene koleur zyn, en in dewelke naar hun zinlykheid veele wolken ſpeelen, houden ze voor ongelyk beter: Die van *Seru Matta* en *Babber* worden beſchuldigt, dat ze valſche *Macurs* konnen maaken, doch die zy van de rechte ligt konnen onderſcheiden; hoe zulks toegaat is my onbekent, dewyl ik niet weet, dat de voornoemde Eilanders de konſt van glas maaken verſtaan, behalven die van *Keram Laut*, dewelke de groeee ſtukjes van gebrokene bottels naerſtig opſoeken, in een uitgeholde houtskool weeten te ſmelten, en daar uit zulke ſchoone Steenen maaken, die men voor Toepaazen en Chryſopraſen zoude aanzien, doch een goed kenner kan ze ligt van de natuurlyke onderſcheiden, als men ze uit den Ring neemt, wanneer men aan de kanten de glasachtigheid ſtraks gewaar word; dewelke ook by nagt niet vuuren: Uit de zelve Eilanden heb ik een *Makur* gekregen, op den bodem ruim een duim breed, aan de binnenzyde zeer oneffen en heuvelig, van aanzien zwart, maar als men hem tegens 't licht hield, half doorſchynend en donkerblauw, daar op ſtonden geele en bruine plekken met bochten door malkander lopende, waar van de hardſte ſcheenen emaljeerſel te zyn, maar de uitgeſprongene waaren met lak vervult Hy vuurde by nagt geenzins, behalven aan de dikke kanten van den bodem, daar hy met een Amboinſchen Kryſtal geſlagen een weinig vuurde, gelyk alle glasachtige ſteenen; De gemeene gelt 7 Ryksdaalders, een goede 15 of 16; als hy geheel blauw is met bruinblauwe of paarſche wolken, word hy *Dittir Radja* genaamt, waar voor zy 16 en 20 ſlaaven geeven: Eenige Makkaſſaren en Maleyers geeven voor, dat ze deze *Makurs* eerſt op *Atchin* gekocht en in de voornoemde Eilanden gebragt hebben, 't welke ook waarſchynlyk is, want de Portugeezen bevaaren de zelve Eilanden niet of weinig, en op *Timor*, daar zy woonen, worden de *Makurs* niet geacht: De rechte grasgroene *Makurs* worden hedendaags niet meer gevonden, en als 'er een voor den dag komt, zoo koopen hem de Javaanen en Maleijers op, die hem dan met gout beſlaan en met andere geſteenten bezetten, dewyl zy noch al in die mening zyn, dat het een natuurlyke Steen zy. *Simon Cos neemt eenen der zelver weg om 't oorlogen te beletten.* *Glaſe ſteenen door de Keram-Lauwers gemaakt.* *Zie de afbeelding op de plaat LII. by de letters, A en B.* *De groene worden by de Javaanen en Maleijers noch hoog gewaardeert.*

Ik hebbe my laaten berichten, dat op de kuſt *Coromandel* de manier zy by hunne glasblaſers, dat ze de ſtukken en ſtollen van een klomp grof glas van allerhande koleur op 't laatſt zaamen in een pot ſmyten, en eenige dagen in den ſmeltoven laaten ſtaan; hier uit word een klomp geformeert van groen, blauw en ander gekoleurt glas, daar in zomtyds wonderlyke wolken en koleuren ſpeelen, na dat de ſtoffe vuil of zuiver is geweeſt al het welk by geval voorkomt; want als zy 't zelve met opzet willen maaken, zoo wil 't hun niet gelukken, van welken klomp het waarſchynlyk is, dat de *Mamakurs* gemaakt worden, hoewel zy niet dan zuivere glaaze Armringen draagen. *Bericht aan den Schryver hoe, en waar van dezelve gemaakt worden.*

*Van deze Ringen hier beſchreven geeft ons de Hr.* Rumphius *twee afbeeldingen op de plaat* LII. *aangewezen, beneffens zyn Eed. aanwyzingen; te weten die by de letter* A. *was van een donkergroen en blauwachtig glas; aan de binnen zyde glad en heel donker als ſteen;*

*ook konde men bekennen, dat de bovenſte Ring aan den hoek te zaamen gelaſt was. Letter* B. *Was een Amring van zuiver en helder glas, met een verheeve rug, die van onderen hol wàs, dwars over den kring liepen witte ſtreepen, als of ze daar op geëmalieert waaren: Den eerſten by letter* A. *hielden de* Papoua *hooger van waarden, en zeiden eertyds in de* Molukkos *gebragt te zyn door de Portugeezen: Den tweeden, by* B. *hielden zy voor een Sineeſch maakzel.*

---

# XXVI. HOOFTDEEL.

## Armilla Magica & Coticula Muſæ.

*Verhaal van den Schryver wegens een anderen Armring.*

BY aanleiding van den voorſchreven *Mamakur* moet ik hier een dergelyken Armring verhaalen, doch van een ganſch andere ſubſtantie met noch een ſwarten ſteen, waar van my het volgende opgegeeven is: In 't jaar 1668. als ik noch op *Hila* woonde, zyn my door een Moor van 't dorp *Moſappel* deze twee dingen te koop gebragt, zynde daar toe gedwongen zoo hy zeide, om dat ze in zyn geſlagt geen geluk meer daar mede hadden.

*Die zyn Een. te koop gebragt wierde.*

Het eerſte was een ſteene Armring van die grootte, dat men hem gemakkelyk over de hand konde ſtryken, driekantig, binnen plat, een kleine vinger breed, boven in een ſtompe rug toelopende, doodſch, zonder glans, naar alle oogenſchyn door menſchen handen gemaakt, zyn ſubſtantie was als een harde en zwarte Leye-ſteen, hier en daar met zilvere glimmetjes, gelyk *Antimonium*; dergelyke groote klippen ik op *Hoeamohel* gezien hebbe, inzonderheit op de ſtrand van *Erang*: Dezen konde men met een mes gemakkelyk ſchrappen tot een grauwe poeder; des verkopers Oom hadde hem aldus verkregen: Op den hoek van *Mamoa* hadde hy in 't boſch t' arbeiden geweeſt om eenige boſchtouwen voor zyn bobber te kappen, wanneer hy hoorde, dat uit de lucht door de takken der boomen in de ruigte iets afviel, 't welk hy naſpeurende de dezen Ring vond, dewelke in 't eerſt klein geweeſt, maar daar na allenkskens tot die grootte uitgewaſſen zoude zyn; hy geloofde dat hem een *Djing* of *Damon* moeſte gunſtig geweeſt zyn, en tot zyn gebruik hem dezen Ring beſcheert hebben; hy heeft hem ook altyd aan de hand gedraagen, als hy ten oorlog uitging, inzonderheit om een plaats te beſtormen, wanneer hy dikwyls als Capitein de ordre uitgevoert heeft, en naar 't zeggen van zyn neef weet men niet, dat hy eenmaal in zyn leven gewond zy geweeſt; of een droppel bloets gelaten heeft; eindelyk tot een hoogen ouderdom gekomen is hy arm en zonder mannelyke oir overleden, nalatende eene dochter, die met een vreemdeling getrouwt en van den zelven verlaten is, die dezen Armring met den volgenden ſteen tot een byzonderen ſchat voor zyne vrienden naliet; doch zyn voornoemde neef niet genegen het voorſchreve geluk uit te ſtaan, en dan in zyn ouderdom tot armoede en eenzaamheid te vervallen, heeft die beide dingen aan my verkocht, my verzekerende, 't welk ik ook volkomentlyk aannam, dat ze geen krachten by my zouden hebben, gelyk naar hun zeggen alle zoodaanige Rariteiten doen, die men niet zelv vind of geſchonken krygt, maar met gelt koopt.

*Hoe die te voorſchyn is gekoomen.*

*'t Waangeloof des bezitters van dezelve.*

*Zyn verder verhaal aangaande zyn ſchat.*

*Het tweede ſtuk, zynde een ſteen.*

*Waar en hoe die gevonden, en gebruikt is.*

Het tweede was een Steen, naar 't aanzien t' eenemaal als een zwarte toetſteen, glad, uit den ronden wat gedrukt, in de groote van een ronde pruim, of gelyk hy in den voorſchreven Ring afgetekent ſtaat: De vinder van den voorſchreven ring hadde hem gevonden ſtekende in een *Piſſang*-ſtronk, niet ver boven den grond, op dezelve plaats van *Mamoa*, en dewyl hy hem op zoo een ongewoone plaats vond, heeft hy hem mede in eeren gehouden en tot het voorſchreve gebruik bewaart, den zelven in zyn gordel draagende als hy ten oorlog ging, Ik konde niet anders daar van maaken dan een zwarten toetſteen, hoewel hy wat ſmeerig en glad was om het gout en zilver ter dege te vatten; miſſchien had hy zyn toeſende eigenſchap verlooren, om dat hy zoo lang

lang in de vochtige *Piſſang*-ſtronk geſteken had, of om dat hy met civet en andere vettigheid beſmeert was, gelyk ze met die ſteenen doen, die ze tot bygeloov bewaaten: Ik zoude giſſen dat het een Donderſteen was, om dat men op die plaats, daar deze *Piſſang*-boom ſtond, geen Toetsſteenen vind; maar dewyl de ſtam geheel en onverſeert was, kan dit ook niet zyn; derhalven volgen moet, dat dit Steentje by geval daar geſmeeten, en door den opwaſſenden *Piſſang*-ſtronk ingeſloten zy, gelyk menmaals gemeene Steenen gevonden zyn in 't onderſte van een ſtam of by de wortel, buiten twyffel daar gelegen hebbende eer de ſtam opſchoot.

*Des Schryvers meening van dezen.*

In't jaar 1684. wierde my een groote platte en ruige Keiſteen gebragt, gevonden in 't onderſte van een *Calappus*-ſtam, dewelke miſſchien de planter op de *Calappus*-noot als een dekſel gelegt heeft, toen hy de noot plante: Zie deze beide uitvoerlyker beſchreven in't volgende Hooftdeel.

*Noch een andere ſoort.*

---

# XXVII. HOOFTDEEL.

## Mutu Labatta.

*De* Mutu Labatta.

HOewel dit Hooftdeel mede te vinden is in 't twaalfde boek van ons *Herbarium*; echter heb ik het hier mede willen zetten, om dat het onder de raare Steenen gehoort; doch 't welk wonderlyk is, hoewel het valt en meeſt gedraagen word op *Timor*, *Solor*, en de omleggende Eilanden, daar Portugeezen en Hollanders nu zoo lange jaaren koopmanſchap gedreven en gewoont hebben, zoo is nochtans zyn oorſprong en geboorteplaats aan onze Europeërs ganſch onbekent, en by de Inlanders zoo onzeker en verſcheiden voorgeſtelt, dat men niet weet, wat men daar van ſchryven zal: Ik heb veel moeite angewend om des zelfs oorſprong en natuur uit te vraagen, zoo by de natuurlyke inbooringen der voorſchreve Eilanden, als door myne vrinden, die het Commando aldaar voerden, en die het ook door zekere Heeren opgelegt wierde zulks uit te vraagen, doch alles te vergeefs, gelyk ik den leſer uit de navolgende aankondigingen vertoonen zal.

*Hun oorſprong onbekent.*

*Alſchoon 't ernſtig onderzogt is.*

*Jacob Wykerſloot* Opperhoofd van *Timor*, op *Coepan* zyn verblyfhoudende, heeft my in 't jaar 1680. dit berigt toegezonden: Wat *Matu Labatta* zy, en waar het gevonden word, zulks kan men niet recht te weeten krygen, want de Inlanders om de Ooſt meenen, dat het van de Weſt, en die van de Weſt meenen dat het van de Ooſtkant dezes Eilands *Timor* komt, gelyk ook die van *Rotty* zyn in de meening, dat het van *Sawo* komt; maar als men de oudſte Rottineezen daar naar vraagt, zouden ze de *Mutu Labatta* van een Eiland, dat *Rotty* en *Sawo* was voor by komen dryven, bekomen hebben, 't welk nu niet meer te vinden is, en dat zyn ook maar giſſingen of inbeeldingen van deze Natien, zoo dat niemand weet waar het van daan komt, noch des zelfs kracht weet uit te leggen; doch door den Broeder van den Moordenaar *Talo* verſtaan wy, dat de *Mutu Labatta* op *Sabo*, omtrent een muſquetſchoot van de *Negory Timor* op een klein bergsken uit een diepen kuil, byna een mans langte diep, zoo als men ze tegenwoordig ziet met gaatjes en als geſleepen, zy gehaalt, maar, om dat ze alle in 't korte ſtierven, hebben die van *Timo* en hy *Talo* zelf den kuil met ſteen en aarde onder een gemengt toegemaakt.

*Berigt van* Jacob Wyker ſloot.

*Radja Salomon* verdreve Koning van *Ade mantuttu*, op de Ooſtelykſte hoek van *Timor* gelegen, in 't voorſchreve jaar hier in *Amboina* tegenwoordig zynde, hoewel een nauwkeurig man en van veele dingen ondervindinge hebbende, heeft my geen ander berigt weeten te geeven, als dat *Mutu Labatta*, zoo wel in zyn Land als in de verdere Eilanden naar 't Ooſten gelegen tot *Tenimber* en *Timor Laut* toe, een gemee-

*Verder berigt van* Radja Salomon.

ne dragt zy, doch de Inlanders weeten van des zelfs oorſprong anders niet te verhaalen, dan dat het van de Weſtkant kome: In 't einde van 't zelve jaar heeft hy my ook een ſnoertje gezonden, 't welk hy zeide het oprechte *Mutu Labatta* te zyn, zynde 1½ voet lang, digt geregen van platachtige korrels, in 't midden groote, na de einden alleuksskens kleinder, anders van gedaante als koraalen van 't kleinſte ſlach, maar oranje rood, wegende 7 dubbeltjes, by hem geſchat op 1½ tail gouds ofte 15 ryksdaalders waardy.

*Twyfelachtig berigt der Inlanders van de* Mutu Labatta.

Eenige Inboorlingen van *Timor* en *Rotty* van my naar dit gewas ondervraagt deden daar van zoo verſcheide verhaalen, dat men zeggen zoude het onder hun een opgeſtemt werk te zyn voor de Hollanders te verbergen; wat *Mutu Labatta* zy en waar het valt: want het is by my niet geloofiyk, dat zoo veele Inlanderts niet zouden weeten, waar dat ding van daan kome, 't welk zy zoo gemeen draagen: De Rottineezen zeggen, dat het op *Timor* valt in 't bergachtige Landſchap *Suuneba*, in 't gemeen *Sonnebay* genaamt, omtrent die plaatſen daar het gout valt: Men vind het als kleine en hoekige korrels in 't gebergte, die aan 't vuur gehouden zaamen ſmelten, of zoo andere zeggen, niet ſmelten maar alleenlyk gloeijend en week worden, dat men ze effen met een hamertje fatſoeneren kan tot platte ſchyfjes, en dan met een gloeijend yſerdraad doorbooren: Die het ſmelten ſtaande houden zeggen, dat men veele korrels aan een yſerdraad moet rygen en over het vuur houden, tot dat ze aan malkander ſmelten, en dan met een ander yſer daar over ſtryken dat ze effen worden; 't welk koud geworden is geeft een lang pypje, dat men dan naar believen in ſtukken breekt, d' einden plat ſlypt en aan draaden rygt: Daar loopt echter een ſoort onder die beſtorven geel is, van buiten geſtreept als koraalen, van binnen doorgeboort en zwart, ſchynende ſtukjes te zyn van lang gebeſigde tabaks-pypen: vraagt gy de *Timoreezen*, waar het waſt, zy zullen eenſtemmig ontkennen, dat *Mutu Labatta* op hun Land waſſe, en wyſen u na *Sawo*, daar het miſſchien op beide plaatſen valt.

*Hoe het tot malkander gebragt word.*

*Beſchryving van het zelve.*

Haar geboorte-plaats dan overſlaande zullen wy het beſchryven, gelyk het ons voorgekomen is: Het zyn korteltjes van verſcheide gedaante, de meeſte als dunne ſchyfjes, zommige als kaaskens, andere als ſtukken van pypen, van ſubſtantie de bleeke of geele koraalen naaſt komende, de meeſte roodgeel, zommige wat roſſer, zommige wat bleeker, dat men ze voor lang gedragene koraalen zoude aanzien, indien ze die geſchikte form hadden, haar oorſprong is naar 't waarſchynlykſte uit het gebergte, en derhalven mineraal, vallende zoo wel in kleine ſtukjes als in lange takken, die van natuur binnen hol zullen zyn; hoe zy nu door het vuur geſmolten en geformeert worden, zullen wy aan het nader onderſoek beveelen: Immers het heeft my niet willen gelukken, want de ſtukjes van *Mutu Labatta* over 't vuur gehouden wierden wel gloeijend en rood, maar geenzins week en geſmeedig veel min vloeijend.

*Proefgenomen op het voor verhaalde, en onwaar bevonden.*

*I an deze zyn verſcheide ſoorten d' Eerſte,* Ua Boa.

*De 2de, ſoo t',* Tzeda.

*De 3de, een baſtaart ſoort.*

Men verdeelt het in twee ſoorten, want de grootſte korrels, en die beſt naar het bleek koraal trekken, noemen de Inboorlingen van de voorſchreve Eilanden *Ua-Boa* of *Waboa*; deze zyn weinig aan een ſnoer en dier, men vind 'er korrels van zoo groot als hazelnoten, waar van hunne *Orangcayen* maar 3 aan eene ſnoer geregen om den hals draagen: De tweede ſoort hiet by hun *Tzeda*, 't welk kleine korrels zyn, meer van het geele dan van het roſſe hebbende, en veel ſlechter van prys; behalven deze twee oprechte ſoorten heeft men noch een baſtaart *Mutu Labatta*, 't welk zy van ſlechte ſteentjes maaken, ja het ſchynt veel meer een gebakkene aarde te zyn, dewelke zy onder de oprechte mengen om den hoop te vermeerderen; doch andere ſeggen, dat deze Baſtaart-koraal hun toegebragt word door de *Kelings* van de kuſt *Coromandel*, die ze in hun Land van een zekere ſlach van aarde bakken; andere ſnoeren, die de gemeene man en de vrouwen om 't lyf draagen, zynde 3 voeten lang, hebben loode Pyramydjes aan d' einden, die zy af laaten hangen als quaſten; deze ſnoeren hebben veel *Schorri morri* door malkander gemengt, waar van pas 't vierde deel oprecht is, of 2 paar grootere korrels omtrent de midden: Het ander goedje is gemengt van Kryſtal, Bernſteen, zwarte en koleurde Glas-koraalen, als mede eenige kopere kor-

*Waar toe die gebruikt worden.*

korreltjes, van de midden kleinder en kleinder afloopende, doch alles in zeker getal; welke vermenginge zy maaken, op dat ieder zyn snoer kenne moge.

Het is met geen andere naam onder ons en de Indianen bekent, dan met den Maleitschen *Mutu Labatta* of *Muttu Labatte*, 't welk schynt te willen zeggen een steene Paerl, by de Timoreezen en Rottineezen is echter deze naam onbekent, maar wel de twee te voren genoemde *Va-Boa* en *Tzeda*. *Haer naam.*

In de voornoemde Eilanden *Timor*, *Solor*, en de omgelegene tot *Tenimber* toe, is naast het gout niet hooger in waardy dan dit *Mutu Labatta*, 't welk in't gemeen tegen de halve zwaartte van het slechte Timorsche gout betaalt word; daar mag geen *Orangkay* of zyn Vrouw zyn, of zy moeten eenige korrels van het *Va-Boa* om den hals draagen: Men kan ook niets anders of beters vinden dan *Mutu Labatta* om in die Eilanden slaaven te koopen, daar men voor twee snoeren van de bovenstaande lengte een slaaf kan krygen. *Zyn naast het gout in waardy.*

De E. Compagnie heeft daarom veel moeite gedaan om de rechte myne van 't oprechte *Mutu Labatta*, op 't Eiland groot *Sawo* West-Zuid-West van *Timor* gelegen, op te soeken, maar heeft daar over een schip verlooren, en daar na het werk laaten steeken, vermits verradery daar onder liep, gelyk boven in Sr. *Wykersloots* verhaal aangeroert word; dewyl nu zoo een groote hoop *Orangkayen* op *Timor* en *Rotty* zyn, dat hun na gegeeven word in zekere Nogory 110 *Orangkayen* getelt te zyn, daar alle des zelfs onderdaanen maar 109 waaren; dewelke *Orangkayen* alle echter van deze *Mutu Labatta* willen draagen, diesvolgens moet daar nootzaaklyk veel valsch goedje onderloopen, het welk dan die geene ter dege moeten leeren kennen, die op die plaatsen handelen: Deze Koraalen, lang by die smeerige menschen gedraagen, besterven zeer bleek en worden van binnen zwart, dewelke zy dan wederom zuiveren, met een loog water daar in zachtjes gewreeven en wederom gedroogt: Ik hebbe zulks geprobeert aan zoodaanige stukjes, die buiten gestreept en pypeformig waaren, en bevonden dat ze wel zuiver wierden, maar besturven, daar na grauwer dan zy te voren waaren, zoo dat het misschien een byzondere loog moet zyn. Anders zyn ganisch geen Medycinale krachten daar aan bekent, zoo dat buiten twyffel de eenigste oorzaak van haar waardy zy ten deele d'inbeelding en zinlykheid der Inlanders, die ze misschien om gezondheid en goed geluk draagen, ten deele om dat het zoo weinig en zelden gevonden word; het zy zoo 't wil, het is zeker dat de Inlanders ons niet willen openbaaren den plaats, daar het gevonden word, gelyk het een zeer nydige Natie is, die noch andere kostelyke gewassen en metaalen van hun Land voor ons verborgen houd.

*Waarom veel moeite aangewend is om de zelve te ontdekken.*

*De zelve vervuilen ligt.*

*Hoe die weder schoon gemaakt worden.*

*En waarom d'Inlanders die hoog waardeeren.*

---

# XXVIII. HOOFTDEEL.

## Mare album. *Wit Water.* Ayer Poeti.

DE Zee omtrent de Bandasche Eilanden word jaarlyks op zekeren tyd tweemaal wit, niet by dag maar by nagt klaar schynende, en zoodaanig licht van zich geevende, dat men de lucht en 't water qualyk onderscheiden kan, daarom het wat gevaarlyk is zich dan met kleine vaartuigen op Zee te begeeven, om dat men d'aankomende dyningen en stortingen niet gewaar kan worden, alzoo zy met de lucht een koleur hebben: By dag heeft het water zyne gewoonlyke koleur, en men kan daar aan geen onderscheid bemerken, noch in reuk noch in smaak, behalven dat de Vaartuigen in dit water leggende dan ligter verrotten als op een anderen tyd; zoo eer als de Son onder is en de donkerheit des nagts begint, dan ziet men het See-water wit en helder gelyk zommige verrotte houten; als

Mare Album *beschreven.*

als ook 't flym van de zeekatten en haeringen by ons doen, en hoe dieper men op Zee komt hoe witter het fchynt; hier om vind men in zommige Kaarten de zee, tuffchen *Keram* en het bekende Zuid-Land, genaamt de *Melk-Zee*, in't gemeen het witte Water, in't Latyn *Mare Album*, hoewel men het eigentlyk *Mare Noctilucum* mogte noemen, Maleitfch *Ayer Poeti*.

*En waarom de Melk-Zee genaamt.*

*De tyd wanneer zulks geftiet.*

Zyn tyd is in't midden van de Ooft of regen *Mouffon*, 't welk zyn de Maanden *Junius*, *Julius* en *Auguftus*, en word verdeelt in klein en groot wit Water.

Het kleine of eerfte wit Water begint met de nieuwe of donkere Maan in *Junius*, waar van de zee even wit geverft word, doch nog geen helder licht geeft, en allenkskens weder vermindert, doch eer het geheel vergaat, komt het groote witte Water aan met de nieuwe Maan in *Auguftus* en duurt tot in *September*, wanneer de geheele zee rondom *Banda*, zoo ver men aldaar beoogen kan, des nagts helder en wit fchynt, hoe dieper in zee hoe witter, blyvende hier en daar langs den ftrand een weinig van't gemeene Water; het houd evenwel zoo geen netten tyd, dat het niet t' eene jaar vroeger of laater kome dan het ander; ja in zommige jaaren word het niet of zeer weinig gezien, meerendeels komt het op't klaarfte, wanneer de Zuid-Ooft wind fterk doorwaait, buijig en regenachtig weêr maakt, en daar door zoo't fchynt die geheele zee ontroert: Het gevaarlykfte is, dat de zee inzonderheit by nagt als dan zich verheft met zwaare dyningen, al is 'er geen wind aan de lucht, een teken dat 'er eenige dampen uit den grond moeten ryfen en dezelve baaren befwangeren: Na dat de zuid-Ooft wind fterk en vroeg doorwaait, daar na heeft men het witte Water vroeg en veel, allermeeft wanneer de wind na 't zuiden draait en veel donker regenweêr maakt: Want in't jaar 1663. hebbe ik in *Banda* bemerkt, wanneer de wind ooftelyker waaide, zelv in't laafte van *Auguftus*, wanneer ik van *Banda* naar *Amboina* verfeilde, dat 'er fchier geen wit Water was, behalven veele vuurige vonken, waar van de zee fcheen vol te zyn, gelyk ik in 't jaar 1668. in de maand *December* de zee ten Weften van *Amboina* gezien hebbe, wanneer de wind Noord-Ooft waaide, zonder regen; daarentegen, wanneer de zuide of zuid-Ooft wint laat begint, zoo heeft men het witte Water ook laat, 't welk in zommige jaaren tot in *Octobor* duurt.

*En door welke winden het veel of weinig komt.*

Dit wit Water ziet men zoo verre, als ons volk uit *Banda* de zuide-Ooftere of zuidere Eilanden bevaaren hebben, te weeten van *Arou* en *Key* af tot *Tenimber* en *Timor laut* in 't zuiden, en van daar af tot *Timor* toe in 't Weften, in 't Noorden tot digte by de zuidkuft van *Keram*, ten Noorden de *Liaffers* en *Amboina* komt het niet, maar gaat voor by dezelve in 't zuiden, zoo dat men het op het *Leytimorfche* gebergte klaarlyk zien kan; waar van daan het nu zyn eerfte oorfprong neemt is noch onbekent, in 't gemeen houd men daar voor, dat het zyn oorfprong hebbe in den grooten boefem, dewelke het bekende en ons naafte Zuid-Land met den langen hals van *Nova Guinea* maakt; want onze Bandafche zeevaarders hebben aangemerkt, dat het op 't grootfte zy en de zwaarfte dyningen maakt ontrent *Tenimber*: zoo is het ook gebeurt, dat eenige van *Key* komende in 't jaar 1664. ten Weften naar *Banda* omtrent 30 mylen van *Key* geen wit Water hadden, maar *Banda* genakende vonden ze de zee geheel wit, waar uit men nochmaals befluiten mag, dat 'et uit den zuid-Ooften of zuid-zuid-Ooften moeft komen: Het vermengt zich niet met het ander zeewater, 't welk een zeldzaame vertooninge by nagt geeft en by onkundige zeelieden dikwils verflagentheid veroorzaakt, gelyk gefchiede met zeker fchip, 't welk in *September* van *Ambon* naar *Batavia* verfeilde, en even buiten de engte van *Amboina* gekomen zynde fchielyk uit het zwarte in het witte water geraakte, meenende, dat ze op een droogte quaamen; doch geen grond vindende, en de zee in 't zuiden, zoo verre zy beoogen konden, wit ziende dachten eerft aan dit voorval, evenwel waaren ze zoo benauwt in de Melk-zee, dat ze met 'er haaft weder naar 't zwarte water fpoeiden: Als nu dit witte water tot in 't begin van *September* aldus geftaan heeft binnen de voornoemde paalen, zoo begint het allenkskens om den Weft te raaken, te weeten, in zyn geheele *maffa* langs de zuidere Eilan-

*De plaatfen waar het zelve gevonden word.*

*Word onderzogt.*

*Een opmerking daar van.*

*Waar het eindelyk verblyft.*

Eilanden, *Ombo*, *Luhu*, *Bala*, *Ende*, en *Bima*, ſtrekkende zich uit tot 4 of 5 mylen bezyden *Amboina*: Van daar af begint het zich in groote ſtreeken te verdeelen, die noch al voorby *Boeton* gaan, en, als ze geen Weſte wind ontmoeten, noch al verder voorby *Saleyer* en *Makkaſſar*, tot dat ze zich allenkskens verlieſen en met het gemeene zee water vermengen.

*Eigenſchappen en uitwerkingen daar van.*

Het witte Water brengt geen merkelyke ſchadelykheid aan, behalven het geene boven ſtaat van het verrotten der vaartuigen en de zwaare dyningen, maar in *Banda*, en daar het op 't hoogſte is, veroorzaakt het in dien tyd ſchaarsheid van viſch, niet alleen om dat de viſch voor deze helderheit ſchuw wordende naar 't zwarte Water vlucht, maar ook die weinige, die noch daar in blyven, zyn moeilyk om te vangen, dewyl ze de viſchlynen en vaartuigen te klaar zien, en voor de minſte beweging der zelver ſchuw worden: Daaarentegen veroorzaakt het zomtyds overvloed van viſch, wanneer het witte Water de diepte beſlaat en 't zwarte of gemeene Water naar den ſtrand perſt, waar na toe de viſch dan ook vertrekt; Als het nu voorby of in 't afgaan is, dan ziet men de Zee zich zuiveren, verſcheide vuiligheden op ſtrand uitwerpende; de Zee zelf in vol van brandige quallen, die de onze bezaantjes noemen, gelyk ik in 't voornoemde jaar 1663. een geheelen dag gezeilt hebbe van *Poelo Ay* naar *Amboina* door zulke bezaantjes.

*Is niet goed om in te viſſchen*

*En waarom.*

*Vreemd voorval daar van in 't jaar 1669.*

In 't jaar 1669. heeft de zee na 't eindigen van 't witte Water zulke leelyke en vuile ſtoffe opgeworpen langs den geheelen zuid-Ooſten hoek van *Neira*, en tegen over tuſſchen *Ranan* en *Wahan*, dergelyke nooit te voren gezien was, immers niet by lieden, die 60 of 70 jaaren oud waaren: Dit uitwerpſel had de gedaante van een taaye ſlym of *Papeda*, bloedrood en gaf een vuilen zwaveligen ſtank van zich, wanneer de Son daar op ſcheen: In de kuilen, daar het aflopend zeewater ſtaan bleef, ſtierven alle viſſchen en krabben, die 'er van geraakt wierden, ja zelf de ſchadelyke landkrabben; by dag was deze ſtoffe bloedrood, en de ſtrand als met een rood laken bedekt, maar des nagts was ze vuurig en vonkte als ſterretjes: Van *September* af des zelven jaars en 't volgende geheele jaar 1670. was een drooge geſteltheid des luchts zoo in *Banda* als *Amboina*, waar by hevig omging eerſt de kinderpokken zoo wel onder oude als jonge, niet minder als een peſt, daar op volgende de dolle koortſen en lelyke bloedloopen.

*Als mede in eenige navolgende jaaren.*

In 't jaar 1673, heeft men in *Banda* het kleine witte Water niet gehad, en het groote quam wat laat in *Auguſtus*, om dat de Zuid-Ooſte wind doenmaals laat doorwaajde.

In 't jaaar 1681. hebben 't de onze ontmoet tuſſchen *Timors* Ooſthoek en *Kiſſer*; wanneer de zee van verre met zulke vuurige dyningen zich verhief, dat het ſcheen als of een ſchip vooruit zeilde met een groote lantaarn achter op.

*De oorzaaken hier van zyn onbékent.*

Wat de eigentlyke oorzaak van dit witte en by nagt lichtende Water zy, kan ik tot noch toe niet beveſtigen, en zeker de verſtanden hebben ſtof zich over dit wonderwerk der natuur te oeffenen: By de Bandaſche Ingezetene hebbe ik geen berigt noch curieusheid bevonden, dewelke hun hoofd met deze beuſelingen, zoo zy ze noemen, niet willen breeken en door de jaarlykſche gewoonte geen acht daar op ſlaan: ja daar is niemand, die eens opletten wil op wat tyd en by wat geſteltheid van weêr en wind dit witte Water jaarlyks min of meer, vroeg of laat kome.

Daar zyn'er veele, dewelke oordeelen, dat dat veroorzaakt worde door ontelbaare kleine diertjes, die by nagt lichten en de zee zoodanig verwen, gelyk men in zee veele viſſchen en goedje heeft, 't welk by nagt licht, by voorbeeld de *Sardynen*, *Ikan*, *Moor* en *Gatzje*, by de roode viſſchen van de ſteenbrazems aart en daar van meeſt hun ingewand; boven al doet het de Spaanſche Zeekat, *Sepia*, in 't Portugeeſch *Siba*, doch in Portugaal veel meer dan hier in Ooſt-Indien: Deze meening voldoet my niet, dewyl het ganſch niet waarſchylyk ja onmoogelyk is, dat zoo veele diertjes ſchielyk konnen opkoomen, en eene groote zee eenpaarig verwen zonder water van ander koleur daar tuſſchen te zien, en dat noit iemand die diertjes gezien heeft, al ſchept men het water in een zuiver vat, en laat het tot den dag ſtaan, wanneer het klaar is

*'t Gemeen gevoelen daar van met redenen wederlegt.*

en de koleur van 't gemeen water heeft: Daaren boven hoe zouden deze diertjes by malkander konnen blyven zonder zich met dat ander water te vermengen, want het witte Water van het zwarte als met een ſtreep afgeſcheiden is, en met groote velden ſtreepen en bogten allenkskens om de Weſt gevoert word: Waar van dit volgende tot een bewys: In 't jaar 1679. een ſchip zeilende uit *Banda* omtrent 't midden van *September*, wanneer het witte Water in *Banda* al voorby was weſtwaarts naar *Batavia*, ontmoete het zelve bezyden *Amboina*, en zeilde twee nagten daar door tot de helft van *Boero*, alwaar een weſtelyke ſtroom van gemeen water 't zelve tegen perſte, dat het niet weſtelyker konde koomen, te meer dewyl het ſtil weêr was: Andere mynes oordeels vermoeden met beter reden, dat het een dunne ſubſtantie zy in gedaante van een damp uit den grond der zee uitwazemende, en zich met dat water vermengende, want een dikke ſubſtantie kan het niet zyn, om dat het water by dag niet geverwt is; men vermoedt dat het een zwavelige damp zy, waar mede die geheele Zeeboeſem beſwangert is, 't zelve uitwyſende de veele zwavelbergen, welke men in die Eilanden vind, als *Banda*, *Nila*, *Teeuw*, *Damme* tot *Lery* toe, en uit de Schipvaart van *Jacob Lemaire* veele groote op *Nova Guinea*. Het tweede bewys zyn de ſtinkende roode uitwerpſelen, vuurige bezaantjes, en andere zwavelige uitwerpſelen, dewelke het witte water nalaat, gelyk boven gezegt is: De *Alchimiſten* zouden ons hier in eenige openinge konnen doen, of niet een *Spiritus ſulphureus* (zwavelachtige damp) met *Aqua ſalſa* (zout water) zig vermengende dergelyke nagtligtende eigenſchap voortbrenge, 't welk onder andere zoude konnen doen die van ons *Collegium Naturæ Curioſorum*, in 't Duitſche Roomſche Ryk opgeregt, dewelke het *Phosporum liquidum* ('t helder licht van zich geevende) bedacht hebben, waar van een klein glasje, door hun Eed. my toegezonden, een geelachtig watertje behelſde, 't welk op eenig ding geſmert by nagt niet alleen helder lichte, maar ook zeer fyne dampjes en vlammetjes van zich gaf, duurende ſchier een geheele nagt; doch hier ſtaat wederom aan te merken, dat 'er noch een onderſcheid is tuſſchen de bekende nagtlichtende dingen, als de bovengemelde, viſchdarmen duizentbeenen, fynynige kampernoelje en zelf het voorſchreve *Phoſphorum liquidum*, welke alle by nagt vuuren als ſtarrelicht en ons wit Water, 't welk eigentlyk niet vuurt, gelyk men aan de zeebrandingen ziet, maar alleenlyk een witten ſchyn van zig geeft gelyk ſnee of melk.

*'Des Schryvers redenen hier van.*

*Een vergelyking by het Phoſphorum liquidum.*

Daar zyn weder andere, dewelke giſſen, dat in de Ooſt-*Mouſſon* uit de groote rivieren van 't Zuid-land en *Nova Guinea* by ſterk regenweêr eenig ſtoffe in zee gevoert word, waar van die geheele zeeboeſem beſmet word; doch dewyl dit op geen ondervindinge ſteunt zullen wy niet breeder daar van ſpreeken.

*Een anderr gevoelen.*

*Cuſparus Scotus in appendice ad Phyſicam curioſam cap.* 3. haalt verſcheide dingen aan uit *Thomas Bartholinus Fortunius Licetus*, *Olaus Wormius*, en andere, dewelke een ongewoon licht by nagt van zich geeven, daar men te voren niet opgelet heeft, als het verſch geſlachte oſſen en ſchaape vleeſch te *Montpelieers* in 't jaar 1641. omtrent de velachtige en vette deelen, het hoofd en vel van een *Scorpius marinus*, zekere kleine oeſtertjes in een kleiachtige ſtoffe ſchuilende in de zee by *Ancona*, een eedele Juffer in Italien, welkers lichaam vuurige ſtreepen en ſtraalen van zich gaf, een Monnik, wiens hoofdhaairen vonkten als men daar over ſtreek; voor eenige jaaren heeft men ook in Engeland gezien, dat al het verſch geſlachte vleeſch in de hallen by nagt licht van zich gaf omtrent de velagtige deelen; d' oorzaak hier van hebben de nieuwe Wysgeeren eenige kleine een pas kennelyke diersjes toegeſchreven, dewelke by peſttyden in de lucht voortgebragt worden, en de peſt zullen veroorzaaken, dewyl naar hun zeggen, dit ſchouſpel nooit gezien word, dan by een groote ſterfte: Alle welke bewysreden niet genoeg zyn om de nagtlichtende natuur van ons wit water uit te drukken; waar toe men in waarheid wel een *Apollo* van nooden hadde, om ons dat uit te leggen, gelyk *Bartholinus* by zyn nagtlichtende vleeſch wenſchte.

*'Verhaal van verſcheide nagtlichtende zaaken en voorvallen.*

*'Dog by deze verwerpen.*

In *Herberts* reisboek *pag.* 16. ſtaat, datze de zee op vier graaden Zuider breedte en ten

*Een anderr zee-*

Noor-

Noorden van de *Majottos* wel 10 mylen lang ſneeuwwit gevonden hebben, niet door ſchuim of wind, maar by groote kalmte: zy verſtonden, dat het aldaar jaarlyks zoo gebeurde omtrent den 19 van *September*, *haal van* Herberts

## XXIX. HOOFTDEEL.

### *Hoe de Amboinſche Goudſmeeden 't Gout zuiveren, en haar koleur geeven.*

ZY neemen een Ketting of ander gemaakt Gout, dat door lang draagen beſmeert en vuil geworden is, leggen het op gloeijende koolen, tot dat alle vuiligheid en vezels af branden, en het Gout zwart word; om dit te zuiveren neem een potſcherfs, doe daar in zalpeter, aluin en gemeen zout, van ieder even veel en klein gewreeven, leg de Ketting daar in, en giet daar water op, dat ze even bedekt zy, kook dit t'zaamen, tot dat het water meeſt verdroogt en aan de Ketting hangt een dikke Syroop, maar men moet het wel omkeeren; als gy dat ziet, neem het 'er ſtraks uit, waſch het in zuiver water of met wat Limoen-ſap, ſterk wryvende en met borſtels afvegende, zoo is het Gout zuiver en blank: Hier toe neemt men gemeenlyk een klein ſlach van Limoentjes, te weeten Limoen Maas, in ons *Herbarius*, *Limonellus aureus* genaamt; doch *Limon nipis* is daar toe ook bequaam. *Hoe men 't Amboinſche Gout zuivert.*

Om nu het ſchoon gemaakte Gout haar koleur te geeven, 't welk de Maleyers *Suppo* noemen, neem een andere pot, wryv op den bodem een weinig zwavel, doe 'er een mudsje water in met wat *Tamaryn* en een ſêsje zwaar zout, kook dit op, doop de Ketting daar in, ten laatſten met verſch water afſpoelende: Het jonge Gout moet men daar in maar 2 of driemaal doopen, maar het oude 5 of ſesmaal, tot dat het rood genoeg word. *Hoe men 't haar koleur geeft.*

Geneesmiddel van 't Gout om 't *Lapper Garam* te geneezen, zynde een roode opdrachtigheid in de huid met een moeijelyk jeukſel en een ſcherpe vochtigheid; Neem eenig Gout, leg het in 't water, waſch het voorſchreven Accident 2 of drimaal daar mede 't is waar bevonden by onze Inlanders, hoewel men geen reden daar van geeven kan dewyl naar ons gevoelen het Gout geen uitvloeijing in 't water geeven kan. *'t Gout geneeſt* Lappar Garam.

## XXX. HOOFTDEEL.

### Myrrha Mineralis Mor.

MOr vloeit als een dikke vochtigheid of honing uit de rotſen op *Crimata*, die omtrent de zeekant ſtaan, en word daar na zoo dik als een pap, dat men 't handelen kan; het is wat brak van ſmaak, doch niet bitter, en wat zandig, het komt alle jaaren niet, maar altemets in de drooge *Mouſſons* als een dikke honing uitvloeijen: Die met *Ramak Dagin* vermengt word meeſt onder *Djoedjamboe* gebruikt tegen buikloop en buikpyn. *'t Mineraal* Myrrha *beſchreven.* *Waar toe 't gebruikt en zoo genaamt word.*

Ik noem het *Myrrha Mineralis*, niet als of het groote gelykenis hadde met de rechte *Myrrha*, maar om dat het onze Indiaanen *Mor*, dat is, *Myrrha* noemen; want het heeft noch de bitterheid noch de goede reuk van de *Myrrha*, maar alleen een brakke ſmaak zonder ſcherpigheid, waar uit ik oordeele, dat het een uitſweetinge van de brak-

ke klippen zy: Dergelyke vettigheid doch wat witter word ook in *Banda* gevonden aan de Zuid-zyde van 't hooge Land of *Lontor*, aan overhangende klippen op ſtrand, doch by die Inlanders in geen gebruik: Het voorſchreve *Mor* hebbe ik ook beſchreven in 't Amboinſche Kruidboek, III. Boek in 't Hoofdeel van *Dammar Selan* by *Ramak Daging*, dewyl het zoo wel voor een *Reſina*, als voor een *Mineraal* kan gehouden worden

# XXXI. HOOFTDEEL.

## *Toetſteen van de Kuſt.*

*De Toetſteenen beſchreven.*

DEze Steenen zyn in rood koper omvat, zwart, zonder glans en gekartelt, daar men 't gout hard opſtrykt, en dan met waſch met koolen gemengt afdrukt; doch als op het waſch veel gout ſtaat word het zelve geſmolten.

Op de Malabaarſche kuſt gebruiken ze den Malabaarſchen Amaril, *Tsjanitalla* genaamt, dewelke is een Steen vallende in groote rivieren tot *Malabaar* en *Goa*, en maaken Slypſteenen daar van op de volgende manier: Dezen Steen neemen de Inlanders, ſtooten hem heel fyn, daar by doende rauw *Gummi Lacca*, zoo als het van de ſtokjes komt, ſmelten het zelve en doen daar by den klein geſtoten *Tsjanicalla*, tot dat 'er een dikke pleiſter van word, het welk zich malaxeeren laat, het zelve plakt men dan rondom een houte ſchyf, omtrent een ſpan breed, aan welkers kanten deze klomp vaſt kleeft en hard word, die men dan aan de bovenſte kant, zynde omtrent een vinger breed, glad maakt om daar op allerhand gereetſchap te ſlypen; te weeten, men ſteekt een as door de ſchyf, die met haar einden op twee pilaartjes ruſt, dewelke men dan met een toutje omdraait, gelyk de draaijers doen, en het yſer tegen de ſchyf aanhoud.

*En waar toe die gebruikt worden.*

# XXXII. HOOFTDEEL.

## Dendritis Metallica.

*De Dendritis beſchreven.*

UIt het verhaal der Javaanen hebbe ik, dat ze op *Java* zomtyds gevonden hebben in eenig onbekent hout, 't welk zy in 't boſch opgeraapt hadden tot brandhout, eenige ſtukjes yſer, die zy in groote waardy houden en aan 't lyf draagen, als zy ten oorlog gaan: Een ander ooggetuige verhaalde my, dat hy op *Makkaſſar* gevonden hadde in een ſtuk quaſtig en rood hout ('t welk hy in 't boſch opraapte om een kris-ſcheede daar van te maaken, en dat hy voor rood *Lingoo* aanzag) een klompje metaal, zynde half yſer en half koper of eigentlyk uit die beide ſubſtantien gemengt: Hoe deze dingen in 't hout koomen daar van kan men veele gevallen bedenken, dewelke my niet waarſchynlyk voorkoomen; derhalven, dewyl ik boven gezegt hebbe, dat de metaalachtige ſubſtantien met den Donder afgeſlagen worden, zoo zoude het konnen zyn, dat de voorſz. ſtukjes *Ceraunia Metallica* zyn: Evenwel blyft die zwarigheid, hoe zulke houten door den Donder geſlagen geheel blyven, want naar 't zeggen der vertellers waaren de voorſchreve ſtukjes gevonden in een maſſief hout; doch ik geloof dat de vinders zoo nauwkeurig niet geweeſt zyn om alle omſtandigheden ter dege te betrachten, en 't is de natuur niet onmogelyk, gelyk een verſteende ſap in de planten kan trekken, waar uit *Meſticæ* voortkoomen, dat op de zelve manier uit d' onderleggende aarde door de zuig-

*Wat het zelve is.*

zuig-aderen de wortelen ook een metaalachtige ſtoffe kan optrekken, dewelke zich dan in 't hout tot een klomp zaamen zet: Dit is het Metaal, dat *Julius Scaliger Exercit.* 187. beſchryft en *Metroſideros* noemt, doch die naam komt myns oordeels eigentlyk het yſerhout toe, hier mede maaken hun de Javaanen onquetsbaar, daar noch by doende 16 andere *Meſticæ*, die zy zoo vaſt om het lyf binden, dat zomtyds het ſmeer en de huid daar over groeit; onder die 16 is een van de voornaamſte de *Cochlites rarus*, dewelke een klein Alykruikje gelykt, en in een wit en half doorſchynend ſteentje verandert.

*Door Scaliger aangehaalt, doch wederlegt.*

*Bygeloof der Indiaanen daar van.*

---

# XXXIII. HOOFTDEEL.

## *Steene Vylen op* Java.

DE Javaanſche Smids gebruiken geen Vylen in 't maaken van hun kriſſen, maar ſteene ſtokjes als rollen, die zy aldus maaken: zy neemen geſtooten Porſellein, ſmelten een gedeelte *Dammar Selan* of eenige andere harde *Dammar*, roeren het voorſchreve Porſellein daar onder, tot dat het een dikke klomp word, die ze dan met de handen formeeren tot rollen, een hand of ſpan lang en twee vingers dik: Deze rollen draaijen ze met een touwtje daar om geſlingert, (gelyk de draaijers,) ſterkelyk op het kris, 't welk het yſer zoo wel wegneemt als de beſte Vyl.

*Steene Vylen, van wie, en hoe die gebruikt worden.*

---

# XXXIV. HOOFTDEEL.

## *Steene Kogels en Steene Vingers.*

DE ſteene Kogels zyn een ſoort van *Goedes*, de Vingers zyn *Belemnitæ* of *Dactyli Idæi*; zy worden beide gevonden in de Xulaſche Eilanden, weshalven wy die plaatſen wat duidelyker ophaalen zullen: Onder de drie Xulaſche Eilanden is *Mangoli* het grootſte, doch heeft maar twee Negorijen, *Mangoli* en *Weytina*, beide aan de zuid-zyde gelegen, voor 't overige woeſt en onbewoont: Van *Mangoli* ſcheept men 3 uuren Weſtwaart aan tot in 't bochtje *Gorangoli*, daar een ankerplaats is, met drie Eilandekens daar voor; van daar noch 6 uuren te vaaren komt men aan het bochtje *Boeja*, daar drie Riviertjes zyn, en twee mylen Landwaart in twee kennelyke bergen, alle van den zelven naam; van *Boeja* noch drie uuren weſtelyker, komt men aan den uiterſten Weſthoek *Batoe Maloela* of *Batoe Lacki Lacki*, van daar men overſteekt na *Taljabo*: Alhier ſtaar een Klip in de gedaante van een Man, daar de Xulaneezen voor by vaarende gemeenlyk eenige vruchten haar toewerpen tot een offerhande om geen ongeluk daar te hebben, want het een nauwe en zeer gevaarlyke Straat maakt tuſſchen *Mangoli* en *Taljabo*, en by deze Klip is een Maalſtroom: De engte is op 't ſmalſte niet breeder dan een muſquetſchoot, doch word ſtraks ter weêr zyden breeder; in 't midden van deze Straat op *Taljabo* legt de hoek *Langoy*, en daar by een bochtje.

*De ſteene Kogels en Vingers beſchreven.*

*Omſtandig berigt.*

In de bocht van *Boeja* op ſtrand by laag water vind men zekere ſteene Kogels zeer glad en rondachtig; zommige zoo rond als of ze gegooten waaren, doch die zyn weinig, van verwe blauwzwart, gelyk de ſlechte Toetſteenen, die zy ook gelyken in

*En waar deze ſteene Kogels gevonden worden.*

ſubſtantie en hardigheid, maar niet in zwaarte en toeſen, als ook de Metaalen, van binnen maſſief en moeijelyk om in ſtukken te ſlaan; de kleinſte zyn als een Piſtool-kogel, en allenkskens grooter tot een, twee en 3 ponden toe van yſere kogels; zommige zyn grauwachtig, andere doch weinig zyn ruig en ros als yſerſteen, zommige ook donkerrood, de ſcheeve en hoekige zyn de meeſte: De Xulaneezen zoeken de rondſte uit en gebruiken ze tot Baſſen en Muſquet-kogels; men heeft daar mede door een plank geſchoten, zonder dat de Kogel breekt: Als men ze in ſtukken ſlaat en op een ſteen wryft, reiken ze zwavelachtig als bedorven boskruid; binnen is een eenpaarige zwarte ſubſtantie, en buiten als met een ſteene huid omgeeven, waar uit men bemerkt, dat hun deze rondigheid niet door 't rollen van 't zee-water aankomt, maar door hun eigen natuur hebben, gelyk in *Europa* andere ſoorten van *Geodes*: Men vind ze alleen op ſtrant maar niet in de rivieren, of ſe op de bergen *Boeja* mede vallen is onbekent; want de Inlanders willen niet eens daar naar toe gaan, noch alleen nog met ons volk, vreezende dat ze dood geſmeeten of geſlaagen zullen worden van den Duivel, dewelke op die bergen woont, en met de voorſchreve ſteenen van zich ſmyt; zy verhaalen daar van deze fabel: Voor omtrent 80 jaaren hebben op die bergen verſcheide volkryke Negoryen gewoont, dewelke met malkander zoo lange geoorlogt hebben, tot dat eindelyk de Duivel hun deze Kogels beſchikt heeft, en aan den voorſchreven berg zoude men noch ander geweer vinden; op den zelven berg hoort men op verſcheide tyden, inzonderheit in de maand *October*, wanneer de Noorder of regen *Mouſſon* aldaar begint, verſcheide ſlagen van Kanon en Muſquetten, die men zomtyds op *Fatoematta* hoort: In de voorſchreeve Straat, *Seranna* genaamt, leggen noch andere klippen onder water, waar op eertyds de ſtroom een Portugeeſc ſchip gezet heeft, waar van ze het volk dood geſlagen en 't ſchip gerooft hebben.

*Hun grootte. Kolear. Waar toe die gebruikt worden.*

*'t Gevoelen der Inlanders daar van is zeer kluchtig.*

Dergelyke ſteene Kogels zwart en zeer blinkende worden gevonden op den heiligen berg *Baſagi* op *Baly* boven op des zelfs vlakte, daar de *Pygmæi* of Bergmannetjes op woonen, zynde kleine menſchen, zommige zyn wit, zommige kakerlakken van vel en hair met een ſpitſe bultige rug, zoo dat ze altyd pp een zyde moeten leggen, woonende in kleine huiſkens, rondom met een tempel bezet; deze ſtaat op eenen effenen ſteenen vloer, als van hard arduin, zoo glad dat men qualyk daar op ſtaan kan, en voor des zelfs deur ſtaan 4 yſere koevoeten, zoodaanig uit de aarde gegroeit; rondom dezen ſteenen vloer legt het vol van deze ronde Kogels, dewelke die van *Baly* naar believen mogen opraapen en tot gedachtenis mede neemen; 't welk zoo zynde blykt, dat deze Kogels niet rond geſleepen worden door 't rollen van de zee of regen, gelyk zommige vermoeden, want zy leggen vlak en ſtil; breng hier by tot verder bewys den akker van *Jeruſalem*, die vol ſteene *Ciceres* is.

*Beſchryving van de Pigmei. Hun tempel en woonplaats.*

*Daar die ook gevonden worden.*

In 't bochtje *Langoy* op *Taljabo* is een moeraſſige brakke rivier, aan welkers mond men op ſtrand vind de ſteene Vingers t'eenemaal gefatſoeneert gelyk een *Belemnites*, of *Dactyli Idæi*, in 't *Gemmarium* van *Boëtius* afgeteikent; doch deze ſteene Vingers zyn meeſt gebrooken, van een weeke ſubſtantie, die haar ſnyden en ſchrappen laat, donker van ſubſtantie, meeſt geelgrauw, binnen met een hart als een houte tak, en in de omtrek veele ſtraalen: De geheele gelyken de ſpits van een ſtompe pyl, alle met een keep of vooren aan d' eene zyde, langs dewelke zy haar laaten deilen als men daar op ſlaat: zommige zyn geelachtig als *Dammer Selam*, zommige ros en half doorſchynende als donker bernſteen, die men weinig vind, en d'Inlanders bewaaren om een *Adjimat* van te maaken: Tegen malkander gewreeven rieken ze vuil of modderachtig als *Mangi Mangi*: Van haaren oorſprong is noch niets verhaalt; naderhand is bevonden, dat ze op andere plaatſen meer dan op *Taljabo* door de Zee opgeſpoelt worden, immers meeſt aan d'Ooſt en Noord-zyde des zelven Eilands, als mede op *Kelang*: Op de zelve plaatſen vind men noch een anderen zeldzaamen Steen in de grootte van een ſchelling, beneden vlak boven geſchikt en geſtreept als 't Hoorntje *Umbilicus*; zommige zyn bruin, dewelke de hardſte zyn, zommige grauw, en zoo week,

*De ſteene Vingers, waar die gevonden worden.*

*Haar hoedanigheit omſtendig beſchreven.*

*Noch een andere ſoort.*

week, dat men ze ſchrappen kan, zommige zitten op een hard keiſteentje: Ik heb 'er een gehad op *Kelang* gevonden, een kleine hand breed, ſcheef en gedraait als een *Carina Nautili* aan de eene zyde: Van de ſteene Vingers vind men ſtukjes als Koraalen in 't midden met een gat, en daar onder zommige zoo dun als een mes, die men voor Timorſche *Muttu Labatte* zoude aanzien, zoo ze die koleur hadden.

---

# XXXV. HOOFTDEEL.

## Ambra Gryſea. Ambar.

*Beſchryving van d'Ambra Gryſea.*

UIt de verſcheide verhaalen der Auteuren van den oorſprong en eigenſchap des Ambers zal ik alleenlyk die voortbrengen, dewelke my nodig ſchynen om myn oordeel daar uit vaſt te ſtellen. Deze ſpezeryachtige Gom, zynde hedensdaags gerekent onder de koſtelyke dingen der waereld, en in gewigt al tot de waardy des gouts geſteigert, is, zoo veel ik weet, by alle Natien met geenen anderen naam bekent, dan *Ambra*, en *Ambar*, gelyk het ook by onze Maleijers hiet, behalven by de Inwoonders van de Zuid-Ooſter Eilanden en *Timor*, dewelke het onwaardiglyk, *Ijan-taij*, dat is, viſch-drek, noemen: De gemeene manier volgende zullen wy het verdeelen in 3 ſoorten, te weeten, grauwe of *Ambar grys*, witte, en ſwarte, onder malkander veel verſchillende in ſubſtantie en kragten; Van de eerſte ſoort zal dit Hooftdeel ſpreeken, welke men eigentlyk *Ambra* en *Ambra Gryſea*, naar haar grauwe koleur noemt. By zommigen wegens haare voortreflykheid en duurte, *Ambra Chryſea*, dat is, gulden Ambar: Wy verſtaan daar door zoodanigen *Ambar*, die van buiten beſmeert of zwartachtig is, van binnen grauw als gedroogden koedrek, tuſſchen de tanden taai en nooit verminderende, hoe lang men hem ook kauwt, ligt van ſubſtantie, aan zich zelf een goeden doch ſlappen reuk hebbende, en weinig naar de Zee riekende, of eigentlyk naar *Unguis Odoratus*; doch in een warm ſop geſmolten, veel kragtiger van reuk; op een gloeijend blik van yſer, of, zoo andere willen, van gout gelegt, geheel en al verſmeltende, zonder rook, maar op koolen geeft hy een recht opgaanden rook van zich, doch weinig en met een dunnen ſtraal.

*Waar van zyn 3 ſoorten.*

*Haar benaming en hoedanigheid.*

D' oorſprong des Ambars word verſcheidentlyk opgegeeven, naar de verſcheide oordeelen der Auteuren: De oudſte en by deze Inlanders ſchier over al aangenome meening is, dat het zynen oorſprong heeft uit den Walviſch, doch niet van alle, maar van een byzondere ſoort, dewelke d' Arabiers *Azel* noemen: Onder anderen moet ik hier aanhaalen de kluchtige geſchidenis van den oorſprong des Ambars uit *Ferdinandus Lopes de Caſtagneta*, die in 't vierde boek van 't bedryf der Portugeezen in Ooſt-Indien *cap.* 35. ſchryft, dat de uitgeleſenſte *Ambar* valt in de Maldiviſche Eilanden, daar zich veele groote vogels ophouden, *Anacangriſpasqui* genaamt, de welke veelderhande ſpezeryachtige kruiden afweidende, hunnen drek uitwerpen op de klippen die aan zee ſtaan, 't welk dan goede en oprechte Ambar is, by hun *Pona Ambar*, dat is, gulden Ambar genaamt, hoewel hy wit is, echter de duurſte van allen, om dat hy weinig en met moeite gevonden word: Deze drek, met groote korſten aan de klippen hangende, word metter tyd door regen en wind afgeſlagen, en met groote ſtukken in zee vallende, dryft daar in heen en weêr, tot dat hy opgeſpoelt en aan ſtrand uitgeworpen word, zynde grauw van koleur, en hiet *Coambar*, dat is, Water-Ambar, om dat hy lang in 't water gerolt en veel van zyne deugd verlooren heeft, welk dan de tweede ſoorte is: De derde en ſlechtſte is de zwarte, genaamt *Mani-Ambar*, dat is, Viſch-Ambar, om dat hy van Walviſſchen en andere groote Viſſchen opgeſlokt en in derzelver maag onverdouwlyk zynde, weder uitgeſpogen is, en daarom ſchier al zyn deugd

*D'oorſprong van daſelve uit den Viſch Azel.*

*Oordeel van Ferdinandus Lopes de Caſtagneta.*

*Ponambar, Vogel-Ambar.*

*Coambar, Water-Ambar.*

*Maniambar, Viſch Ambar.*

deugd en krachten verlooren heeft; dus verre *Caſtagneta*: Dit verhaal laat ik in zyn waardije, en wil wel toeſtaan, dat onder zoodaanigen vogel-drek *Ambar* gevonden word, echter komt my verdagt voor, dat van *Garzias Lib.* I. *cap.* 1 geen gewag van die vogels gemaakt word, dewelke nochtans een nauwkeurig beſchryver van de Ooſt-Indiſche dingen in zynen tyd geweeſt is; immers hadde *François Pierard* daar van moeten weeten, de welke van 't jaar 1602. veele jaaren in de Maldiviſche Eilanden gewoont heeft, en van den Ambar niets anders ſchryft, dan dat hy in meenigte op die Eilanden door de zee opgeworpen word, en dat de Eilanders van zynen oorſprong niets anders weeten, dan dat hy uit de zee komt.

*Meeninge van* Servatius Marel.

*Carolus Cluſius* ſchryft in zyne aantekening op 't voornoemde Hoofdeel, dat hy te Frankfurt een zekeren Bourgonjer, *Servatius Marel* geſprooken heeft, dewelke veele Landen doorreiſt hadde, om ſpezeryen, edelgeſteenten en paerlen te handelen: Deze hadde hem verzekert, dat Ambar niet anders is dan eene overtollige vergadering in de maage van den opregten Walviſch, daar onder hy geenzins d' *Orca*, *Phyſeter* noch eenige groote en getande Viſſchen wil verſtaan hebben: De regte Walviſch dan, hebbende geene tanden en een nauwe keel, ſlokt niets dan kleine viſchjes in, inzonderheid Zeekatten en *Polypi*; deze blyven hem in de maage langen tyd zitten, en maaken een ſlymerige vergadering, die hy niet wel verdouwen kan, en eindelyk, als de meenigte hem te laſtig valt, weder uitſpouwen moet: Dat eerſte uitſpouwſel is ſlechte en vuile Ambar, maar het geene lange by hem blyft en wel gekookt is, wort goede Ambar; of dit nu alle jaaren eens of meermaals geſchied, is onzeker, maar dit is gewis, dat wanneer de Walviſch de maage ontledigt heeft en dan gevangen word, men geen Ambar in hem vind: Een tyd lang daar na heeft hy by zich weinig en rauwen Ambar; maar de beſte is, die lang by hem gebleven is: Hier van komt het, dat men onder den Ambar zomtyds den bek van de voornoemde Zeekatten vind, dewelke men verkeerdelyk vogels-bekken aanziet: Voor den beſten Ambar koos hy die van binnen grauw is, en een brokje op een heet gemaakt yſerblik gelegt moet ten eenemaal ſmelten tot eene olye, en eenen lieffelyken reuk van zich geeven; dus verre *Servatius Marel.*

*Ambar, komt van den Walviſch.*

*Proef, wanneer de beſte is.*

*Meeninge van* Julius Scaliger.

*Julius Scaliger Exercit.* 104. na dat hy uit de boeken der Mauritanen veele voorbeelden bygehaalt hadde, dat d' Ambar in Walviſſchen groeit, en de Walviſch zelf in de taal van *Fez* en *Marocco Ambar* hiete, verklaart zyn gevoelen, dat hem zulks ganſch onwaarſchynlyk voorkomt, dewyl hy zoo veele Walviſſchen heeft zien openen in de bocht van *Biskayen*, en 'er van gehoort heeft, maar van niemand verſtaan, dat in die walviſſchen het minſte Ambar ooit gevonden zy; daar op verklaart hy zyne meeninge, namentlyk: Dat d' Ambar op den grond van de zee groeit op de wyze als *Fungus* of Campernoelje, en door de zeebaaren los geſpoelt zynde, dan boven komt dryven; Tot deze meening is hy bewogen, om dat hy eenige bollen van Ambar gezien heeft, dewelke van buiten met een vliesje overtrokken waaren gelyk een *Fungus*, ook met gelapte ſchilfferen, gelyk een oude *Fungus*: Op dezelve plaats ſchryft hy ook, dat de Voſſen den Ambar vindende gretig opſlokken, en daar na door den afgang wêder van zich geeven, doch dat het zelve een vuile en verdorve Ambar is; welk verhaal ons hier na zal te paſſe koomen: De drie bovengemelde ſoorten uit *Caſtagneta* van den vogel-drek heeft hy ook, maar met andere naamen, noemende de Eilanden *Palanduras* (zynde miſſchien bedorven uit *Maldivas*) en de drie ſoorten *Povambar*, *Puambar*, en *Pinambar*, doch de bovenſtaande naamen koomen met den Portugeſchen text beter overeen.

*Dat deſelve op den grond van de zee groeit.*

*Onder-vinding van een Walviſch op* Timor.

*Radja Salomon* Speelman, verdreven Koning van *Ade manduta*, een geloofwaardig man en ooggetuige van dit verhaal, heeft my in opregtigheid verklaart, dat in zynen tyd, omtrent 't jarr 1665. in zyn Land by *Batoerou* opgedreven is een doode walviſch, dien hy *Iju-Ambar* noemde, 15 vademen lang, waar van het hoofd een vadem lang was en ſpits toeliep, doch het voorhoofd was rond: Op het hoofd ſtond een vinne, wel van een manshoogte, en langs den rugge 5 vademen lang, die hy kon-

konde nederleggen; opgeſneeden, vond men den buik zoo groot als een kamer, en ſchier met enkel ambar gevult, waar van het voorſte en naaſte aan de keel wit en waterachtig was, het middelſte geel en grauwachtig; het achterſte zwart en week als teer, het welk hy door den afgang uitwerpt, maar de twee eerſt genoemde uitſpouwt: De Timoreezen kenden het niet en gebruikten het voor teer aan hunne prauwen, tot dat ze van de Makkaſſaren wyzer gemaakt wierden, die het van hunne vaartuigen weder afſchrapten, hen afkogten en naar hun Land voerden: Eenige jaaren te voren waaren meer Walviſſchen op *Timor* geſtrand, dewelke korte en dikke tanden hadden, zommige een voet lang, zommige korter, gelyk die van *Leti in hiſtor. animalium* worden gemeldt; doch of de voornoemde ander viſſchen mede tanden hadden was hem vergeeten. *Waar in een groote meenigte Amber gevonden is.*

Het gevoelen der Javaanen is, dat Ambra een uitwerpſel of drek is van den grooten Vogel *Geruda*, dewelke op den Boom *Paos Singi* zoude woonen, ſtaande in de groote Zuid-zee, wiens afgang daar na de walviſch inſlokt, en d'Ambar hem onverdouwlyk vallende weder uitſpout. *Gevoelen der Javaanen.*

Nu zal ik wat nieuws opſchaffen, miſſchien te voren in de waereld niet gehoort, voortgebragt door eenen *Hubert Hugo*, voor eenige jaaren geſaghebber op het Eiland *Mauritius*, dewelke aan den Ed. Heer Generaal *Joan Maatſuyker* in een brief geſchreeven den 14 *December* 1671. aldus ſchryft.

Aangaande de verſchillen onder de geleerde nopens het Ambar-grys, waar het zelve zynen oorſprong van daan zoude neemen, of wat gedierte of wat gewas het zelve zoude voortbrengen, zyn wel in aanmerking te neemen, maar niet daar uit vaſt te ſtellen; want ik hier door neerſtig onderſoek en ondervindinge bevonden hebbe, het zelve geen ſchuim of drek van den walviſch nog een gedaante van *bitumen* of lym te weezen, maar uit den wortel van een boom (wiens naam my zelven onbekent is) voort te ſpruiten, welke boom, hoe ver hy ook in 't land ſtaat, zyne wortelen altyd naar de zee ſchiet, zoekende de warmte der zelver om zyne vetachtige gom, die al naar beneden en niet naar boven ſchiet, door de warmte der zee quyt te worden, alzoo anderzins boven door zyne groote vettigheid zoude verbranden en verſtikken; waarom de zelve naar onderen zendt om door behulp en warmte der zee zich daar van te ontlaſten: De wortel dezes booms zynen vetten gom in zee ſchietende, is de zelve zoo taai, dat men hem niet ligtelyk van den wortel af kan breeken, ten zy het zoodaanigen klomp word, die voor 't kleine adertje van den wortel te zwaar, door de warmte der zee en beweging der zelver van zelf afbreekt en alzoo in zee dryft, wordende door de ſtroom, waar die meeſt zyn val heeft, aan ſtrand door zyne vette ligtigheit geworpen; waarom ik een geheel jaar myn werk gemaakt hebbe de ſtroomskabbelingen waar te neemen, maar door gebrek van vaartuigen, daar toe bekwaam, hebbe niets ten vollen konnen uitwerken, waarom genootzaakt ben (by 't goet vervolg van 't nieuwe getimmerde vaartuig) mynen tyd ten meeſten dienſt van d'E. Compagnie daar in te beſteeden: Gevonden en in 't werk geſtelt zynde, zoude oordeelen, door 't planten der zelver boomen aan ſtrand, of die plaatſen daar die ſtroom zynen aanval heeft, dat het niet miſſen konde, of zoude moeten, op ſtrand geworpen zynde, door de zoekers gevonden, en d'E. Compagnie rykelyk toegebragt worden; hoewel ik oordele, dat de boomen dieper in 't land ſtaande, vetter gom, als die aan ſtrand zyn, geeven, en dat daarom ook d'eene ambar beter als d'andere gehouden word. U. E. word door dat ſcheepje $\frac{7}{8}$ pond toegezonden, (zynde gevonden by een ſoldaat *Joan Weſtphalen* van *Straalſont*, die ook, om dat zynen tyd uitgedient heeft, en voorleden jaar van 't *Fort* de Goede Hoop op zyn verzoek verloſt, mede naar Batavia is vertrokken, om naar 't Vaderland over te vaaren,) nevens noch 2 ſtukken by my zelf gevonden; 't welk ik hoope, dat U. E. aangenaam, en voor my een eer zal weezen. *Nieuwe meeninge van den oorſprong des Ambars.* *Ambar-Boom en Boom-Amber.* *Die zyn wortel in zee ſchiet.* *En zoo groeijende eindelyk tot Amber word.*

De ſoorten *Ambar-noir* en *Succinum*, worden meerder dan de andere gevonden, te weeten koſtelyker, waar van ik U. E. zoo veel, als ik hebbe konnen magtig worden *De zwarte Amber.*

toezende; doch myns oordeels, van kleine waardy: Maar om dat van den E. Commandeur *Jacob Borghorſt* in zynen brief verzogt word, alles wat reuk en ſmaak heeft op te zoeken, en zyn Ed. toe te zenden, hebbe niet willen daar in nalatig zyn; dus verre *Hugo.*

*Bedenking van den Schryver daar over; doch door hem verworpen.*

Indien het voorgaande waar is, ben ik verwondert, dat deze boom alleen op 't Eiland *Mauritius* zoude ſtaan, daar d'Ambar niet alleen aldaar, maar langs de geheele Ooſtkuſt van *Afrika*, *Madagaskar* en *Maldivas*, hier in de zuid-Ooſtere Eilanden, ja op zoo veele plaatſen der geheele waereld, als in Weſt-Indien of de ſtranden van *Marokko*, gevonden word, en dat deze raare Ambarboom dus lange onbekent is gebleeven: En zoo hy in de gemelde Landen ook groeit, inzonderheit op d'Ooſtkuſt van *Afrika*, en *Madagaskar*, dat hem de ſcherpſinnige Arabiers, zoo veele eeuwen dezelve Kuſt doorſnuffelt hebbende, niet eer gekent hebben: Zoo men ook allerhande welriekende Gommen, dien Ambar eenigzins gelykende en uit boomen druipende, ſtraks voor Ambar wilde houden, zoo kan ik in 't Landſchap *Amboina* dergelyke boomen toonen in mynen Amboinſchen *Herbarius*, in de hoofdſtukken van *Nanarium minimum* en de *Boeroneeſche Rowayl*: Van *Manipa* is my een zekere aarde gezonden zeer natuurlyk naar Ambar riekende, maar by nader onderzoek wierd bevonden dat dezelve aarde uitgegraven was onder den voornoemden boom, en buiten twyffel van zyn ſap doortrokken was.

*Ander gevoelen, dat dezelve in de wilde zwynen groeit.*

En hoe zal de voornoemde boom konnen beſtaan met het geene my een ander perſoon, die een tyd lang op 't Eiland *Mauritius* gelegen hadde, verhaalt heeft, dat de Ambar groeit in de maage van wilde varkens; en waarom zoude ik hem niet gelooven? daar hy 't zoo wel met zyn oogen gezien heeft uit den buik van de voornoemde varkens uithaalen, als *Hugo* aan den wortel van zynen boom hangen; maar voorwaar, indien men het gelooven wil, dat d'Ambar groeije in den buik van zoo veele Land- en Water-dieren, daar in men hem zomtyds en by geval vindt, zoo mogen die van Weſt-Indien ook gelooven, dat hy in haare voſſen groeit, waar van men leeſt in de Franſche geſcheideniſſen *Antillarum cap.* 20. door Monſr. *Rochefort* geſchreven; aldaar ſtaat eerſtelyk, dat veel goede Ambar-grys gevonden word op de Kuſt van *Florida Tabago* en ander Caribeſche Eilanden: Kort daar na leeſt men, dat in die Landen, daar de meeſte Ambar valt, veele voſſen gevonden worden, die 's nagts de wacht houden op de ſtranden, daar hy meeſt opgeworpen word, en den zelven vindende ſtraks opſlokken, doch hun onverdouwlyk voorkomende, door den afgang weder van zich geeven, dewelke veel van zyn deugd verloren heeft, en by hun *Ambar des renards*, of Voſſen-Ambar, hiet, noch tot geneesmiddel, noch tot reukwerk dienende, en derhalven niet in Vrankryk gebragt word.

*Als mede in voſſen.*

*Onderſoek en gevoelen van den Schryver hier over, beweerende dat d'Amber op den grond van de zee groeit.*

Dewyl dan uit de bovenſtaande voorbeelden blykt, dat d'Ambar in zoo veelderlei dieren gevonden word, die hem als voor hunne natuur onverdouwlyk zynde, onverteert weder van zich geeven, zoo is 't ganſch niet waarſchynlyk, dat hy in dezelve dieren groeije: Ik houde my dan aan de meeninge van veele geleerden, die beweeren, dat *Ambra* zoo wel als alle Bernſteen, een weeke Lym zy, uit den grond van de Zee zweetende, 't welk boven koomende, door de koude en ziltigheid des waters allenskens hard word; deze weeke ſubſtantie heeft in't eerſt een ſterken reuk, juiſt niet ſtinkende gelyk de Franſchn geſchiedenis zegt, maar gelyk alle lymachtige zappen, aardolye, en dergelyke, dewelke de dieren aanlokt als een aas, daarom ſlokken het de Walviſch en andere dieren in, als mede allerhande Zeevogels zoo lang het in zee dryft: word het aan ſtrand opgeworpen, zoo word het ten buit aan wilde Varkens, Voſſen, en miſſchien ook aan den Kayman, gelyk de Franſche geſchiedenis van den Weſt-Indiſchen Krokodil getuigt. Onze Amboinſche viſſchers hebben hier ondervindinge van, die hier omtrent in Zee ziende iets dryven, daar de vogelen naar pikten en veele viſſchen rondom ſwommen, dezelve verjagende, vonden een zwart klompje als week pik, vol kuilen en gaten, zoo het hun ſcheen door de vogelen en viſſchen daar in gemaakt; dit by my gebragt zynde, bevond ik dat het buiten

*Hoe hy in zoveelerhande dieren komt.*

tenſte zwarte Ambar was, noch al week, maar na weinige maanden zoo hard als ander pik; doch als men het handelde en in de handen warm maakte, zoo wierd het weder wat week. In des zelfs midden lag verborgen een ſtukje goeden Ambar-grys omtrent ½ onçe zwaar: Zoo hebben my d'Inwoonders van de zuid-Ooſter Eilanden berigt, dat de meeſte bevonden word aldus met eene zwarte en weeke ſubſtantie omgeeven te zyn, dewelke noch verſch zynde, vry vuil riekt, miſſchien om dat hy eerſt van den walviſch komt; maar op koolen riekt hy natuurlyk als *Bitumen* of Aerd-olye. In 't jaar 1682. is een zulk zwart ſtuk, ruim een vadem breed, met den Ooſten wind op den ſtrand van *Loeboe* geſmeeten, daar het door de hitte der zonne geſmolten lag met zand en ander vuiligheid vermengt; hier uit hebben de Chineezen en zommige Inlanders eenige ſtukjes en brokjes gepeutert en goeden buit daar van gemaakt: De zwarte en weeke ſubſtantie als teer, dewyl ze ganſch vuil en met zand vermengt was, heeft men alhier op eene ſlegte wyze gediſtilleert; en daar uitgehaalt een bruine olye, ſterk van reuk t'eenemaal als *Petroleum*, echter altyd iets van den zeereuk behoudende, gelyk men in den *Ungnis odoratus* bemerkt waar uit ik wederom beſluite, dat d'Ambar eene lymachtige ſubſtantie zy, en zoo is 't ook een vaſt bewys, dat d'Ambar niet in den Walviſch kan groeijen, om dat men zulke groote ſtukken daar van vind, dat men ze by kleine Eilanden vergelykt, dewelke nimmermeer uit de nauwe keel van een walviſch konnen koomen; zie onder anderen *Linſchoten* Cap... van een ſtuk by de Kaap *Comoryn* gevonden, het welke 30 Centeners woeg: Maar voor Ambar uit den walviſch houd men, als 'er in den Ambar, zoo zwarte als grauwe, de bekken van de zeekatten, kleine ſchulpjes en beentjes gevonden worden, die nergens anders dan in zyn maage daar onder konnen koomen; hoewel ik nu vaſtſtelle, dat Ambar een *Bitumen*, of lym zy, zoo wil ik nochtans niet voor onmogelyk houden, dat het zelve *Bitumen* door eenigen wortel van groote boomen aangetrokken, en in een hars, den Ambar eenigzins gelykende, verandert worden, zoo nochtans dat 'er altyd een merkelyk onderſcheid zy tuſſchen den waaren Ambar en zulken hars, gelyk het zéker is dat een en de zelve lymachtige vettigheid der aarde in Pruiſſen, wanneer ze in de zee komt, Bernſteen word, maar door de dennen en pyn boomen opgetrokken zynde, een weinig verandert en tot hars word: Op deze manier kan men het voornoemde verhaal van den Ambarboom op *Mauritius* waarſchynlyk maaken; te meer dewyl dezelve *Hugo* ſchryft, dat op *Mauritius* meer andere lymachtige ſoorten, als zwarte Ambar en *Succinum* of Bernſteen, vallen, als hy maar niet eenig hars, van de boomen afgevallen en in zee-water verhardt, voor Bernſteen aangezien heeft, gelyk men in deze Ooſterſche Eilanden veelderlei hars, 't welk men *Dammar* noemt, op den ſtrand vind, dat men voor Bernſteen zoude houden.

*Een ander onderzoek.*

*En beſluit van den Schryver.*

Lin-ſchooten *aangehaalt.*

*En verdere redenen van den Schryver hier over.*

Om nu de manier te beſchryven, hoe men den rechten Ambar-grys verkieſen en beproeven zal, zoo komt het voor eerſt op het geſigt en de koleur aan: Wel is waar 't geene *Rochefort* in zyne Franſche beſcheidenis ſchryft, dat de oorſpronkelyke Ambar ſtukken bolachtig moeten zyn, niet volkomen rond, maar uit den ronden bultig of gedrukt, van buiten vuil, beſmeert, zomtyds zwartachtig, zomtyds uit den roſſen en grauwen gemengt, even als ofze met een vlies omgeeven waaren, niet ongelyk de *Tubera*, by de Italiaanen *Tartufoli*, by de Franſchen *Truffles* genaamt; het welk veelen heeft doen gelooven, dat Ambar een *Tuber* of *Fungus marinus* was; van binnen zegt de zelve Auteur, moet hy grauw zyn, droog en ligt, of eigentlyk, als of 'er aſch met waſch gemengt was, zoo nochtans men d'aſch en het waſch ieder in 't byzonder onderſcheide kan: Doch mynes oordeels gaan deze kentekenen niet al te vaſt, want d'Inlanders pleegen den Ambar te vervalſchen met waſch, drooge aarde, en een weinig ſlechte Ambar, geevende de bollen de zelve figuur en koleur van buiten, als de rechte Ambar heeft: Om dan den nagebootſten beter te kennen moet men uit de ervaarentheid weeten, hoe veel een bol rechten Ambar weegen moet, van die grootte als ons eene voorkomt, wat de gemaakte altyd merkelyk zwaarder is dan de op-

*Hoe men den Ambar kennen en beproeven zal.*

*Zyne hoedanigheeden.*

*En vervalſing.*

*Den zelven te leeren onderſcheiden door 't gewigt.*

rechte, aan de buitenſte koleur is niet veel gelegen, want dewyl onze Ooſterſche ambar gemeenlyk uit den zwarten ambar gevonden word, den welken men affchrappen moet, tot dat men op het harder komt, 't welk de rechte amber is, zoo behoud hy van buiten eenen zwartachtige of donker grauwe koleur, van binnen moet hy grauw zyn, niet eenparig, maar met witte plekjes gemengt: D' onze vergelyken hem by droo-

*Nadere proef.* ge koeſtront; loopt 'er dan wat zand, ſteentjes of ſchulpjes onder, dat maakt de ambar niet ſlimmer in qualiteit, maar minder in prys: Indien de verkoper niet toeſtaat de bollen in ſtukken te laaten breeken, en gy echter gaerne weeten wilt, of zand, ſteentjes en bekjes van Zeekatten daar in ſteeken, zo neem een lange heet gemaakte naalde, ſteek die daar in, zoo zult gy wel gewaar worden, of de naalde eenige hardigheid ontmoet, daar naar gy den prys kont maaken, dewelke in *Amboina* en *Banda* is van

*De waarde van dien.* 12 tot 15 ryksdaalders voor een onçe, zynde de prys van gemeen gout: Veele hebben hier van een proef willen maaken, als men met een heete naalde eenige olye daar uit brengt, maar dit gaat niet vaſt, want de valſche ambar doet dat ook: Het is met meerder zekerheid, als men een brokje op een heet gemaakt yſer of mes legt, het welk ſmelten moet als waſch en t' eenemaal wegbranden of wegrooken, zonder iets na te laaten.

Den reuk kan men niet beſchryven, den welken men uit ondervindinge hebben moet, vermits d' ambar een byzonderen reuk geeft, die niet kan nagebootſt worden: Boven hebben wy hem Zee-reuk genoemt, den welken men ten naaſten by kan leeren

*Een andere proef.* kennen uit den *Unguis odoratus*. Die van *Keram* hebben my noch een andere proef geleert, hoewel ze my onwaar voorkomt, te weeten d' Ambar een hoen of haan gegeeven doet dezelve ſterven, het welk wonder zoude zyn, daar d' ambar aan geen ander dier ſchadelyk is: amber in den mond genomen, zoo men zegt, kan niet verminderen, of immers zoo ligt niet als andere gomachtige dingen: doch ik hebbe deze preuve al mede onzeker bevonden, want ik hebbe goeden ambar gehad, dewel-

*Doch onzeeker bevonden.* ke in 't byten kort afknapte als glaſch of waſch, het welk door groote koude hard geworden is, en tuſſchen de tanden bryzelde, dat men hem inſwelge konde; wederom een ander ſtuk goeden *Ambra* bryzelde wel tuſſchen de tanden, maar men konde het ligter tot een klomp brengen, dewelke echter door lang knauwen allenkskens verminderde: Daarentegen de zwarte taaije Ambar in den mond genomen zal niet ver-

*Meerder proeven.* minderen, al knauwt men eenige uuren lang; zoo dat men op deze proef niet vaſt kan gaan: Wanneer de Ambar op koolen gelegt een viſch-reuk of een lymachtige geur, gelyk een ſteenkool of zwarte ambar; van zich geeft, of eenigzins naar dien reuk trekt, dat is quaade of ſlechte Ambar; want de Maleijers willen hebben, dat hy een aangenaamen bloem-reuk zal hebben, daarom zy de beſte ſoorten noemen *Ambar Bonga*, dat

Ambar Bonga, *Bloem-Ambar.* is, Bloem-Ambar: Amber met den eenen hoek aan 't vuur gehouden, dat hy een weinig ſmelt, moet aan de vingers zoo vaſt kleeven, dat men hem niet afwryven kan en de geſmoltene plek moet aſchblauw beſterven, welke beide de valſche niet doet.

*Krachten en eigenſchappen van den Ambar.* Van de krachten en eigenſchappen des Ambars zal ik my gedraagen aan de Europiſche boeken, alleenlyk dit zeggende, dat d' ambar zich niet vermengt met water, olye af andere vogtigheid, noch zich tot ſtof laat maalen, doch als men hem fyn ſchrapt en met eenig droog poeijer vermengt, zoo laat hy zich met andere dingen vermengen:

*Hoe men dien los maakt.* Men kan hem ook eenigzins ontdoen in den beſten geeſt van wyn, over koolen warm gemaakt: De bekendſte kracht, die men van hem weet, zyn de herſenen of zenuwen te verſterken, de levensgeeſten te verquikken, inzonderheit, 't welk hem ook zoo duur maakt, de mannelyke krachten te vermeerderen, een konſt die inzonderheit in

*En waar toe die gebruikt word.* Indiën groot geacht word, voorts om reukballen daar van te maaken en welriekende *Paternoſters*, dewelke men zoo wel bloot als op de huid draagt, als ook in eenig hol of doorbrooken goudwerk ſluit om daar aan te riken: Hier toe kan men den enkelden ambar niet gebruiken, maar men moet het meeſtendeel van zwarten ambar daar onder doen, dewelke hem het harde beſtaan (*conſiſtens*) geeft, als ook *Benjoin*, *Muſcus*

en

en *Unguli odoratus*, alles met het beſte roſe water gewaſſchen, en dan met *Styrax liquida* of *Raſmalla* tot een klomp gebragt.

Aangaande de plaatſen daar d'*Ambra* valt, zyn door de geheele waereld verſpreidt: De Hiſtory van *Anthill*: verdeilt hem ten aanzien van de plaatſen in Weſtelyk (*Occidental*) en Ooſtelyk (*Oriental:*) *Occidental* noemt hy dewelke gevonden word in Weſt-Indiën, *Florida*, en de Eilanden van *Caribe*, den welken hy boven den anderen waardeert, maar dewyl hy door *Oriental* verſtaat, die gevonden word op de kuſt van *Barbaria*, *Marocco* en *Guinea*, zoo heeft hy eenigzins gelyk, dewyl de zelve mede zwart is: Maar zoo men onder den *Oriental* ook den Ooſt-Indiſchen verſtaat, zoo kan zyn zeggen niet doorgaan, want de geheele Ooſt-kuſt van *Afrika*, inzonderheit van *Sophala* tot *Melinde* ja tot het Roode Meir toe, d'Eilanden *Madagaſcar*, *Mauritius* en de *Maldivas* geeven zoo koſtelyken amber-grys als zyn Weſt-Indiën, hoewel de zwarte ook overal gevonden word: Ik geloove, dat men tot noch toe niet genoegzaam opgelet heeft, namentlyk dat de goede ambar grys, dikwyls met den zwarten omgeeven, gevonden word, en derhalven moeſt men altyd den zwarten beſchouwen, of die niet eenige harde klompjes van goeden ambar in zich verborgen heeft; immers wy hebben het in deze geweſten dikwyls zoo bevonden; Voorts word hy gevonden in de Zuid-Ooſtere Eilanden, inzonderheit die omtrent *Tenember* leggen; doch de Eilanders zyn door onze Kooplieden zoo ſnood gemaakt, dat ze den zelven meeſt met waſch vervalſchen, 't welk men gewaar word, als de klompen te geel zyn door 't handelen, en in warm water leggende ligt week worden, 't welk de rechte ambar niet doet.

*De plaats daar de zelve valt, is niet wel te bepaalen.*

*Word in verſcheide geweſten gevonden.*

Drie ſtukjes van ambar-grys, genaamt *Piſſang*, *Loehoe*, *Baber*, op het heete blik getoetſt, zyn aldus bevonden: Alle drie hadden geen goeden reuk, inzonderheit *Loehoe* rook als gebrande ſoute viſch, en liet vuiligheid op het blik na zich, gelyk ook zyn zwart kleed dede: De *Piſſang* en *Baber* hadden beter reuk, verrookten geheel weg zonder iets na te laaten, gelyk ook het zwarte kleed van den *Piſſang*, het welke noch al week bleef; zoo dat geen ambar op koolen of heet blik een aangenaamen reuk geeft, daarentegen *Loehoe* en zyn kleed (het welk met veel zand vermengt nu tot een ſteen geworden was) hadde rauw den beſten reuk, zeer naar *Unguis odoratus* trekkende; De *Piſſang* en zyn kleed vermindert niet tuſſchen de tanden, gelyk ook het Ceylonſche ſtukje, maar *Loehoe* en *Baber* bryzelen en vergaan: Door *Ambar Piſſang* verſtaa ik het boven genaamde ſtukje zwarten ambar in zee gevonden: Door *Loehoe* verſtaa ik het voornoemde groote ſtuk op den ſtrand van *Loehoe* gevonden: Door *Baber* het geen uit de Zuid-Ooſtere Eilanden komt.

*Verſchidde ſoorten van Amber door den Schryver onderſocht.*

In 't jaar 1693. heeft de Koning van *Tidore* van zyne Papoeſche viſſchers gekregen een ongemeen groot ſtuk Ambra de grys, zwaar 194. pond, waar voor de E. Compagny geboden heeft 11000 ryksdaalders; het hadde de gedaante van een ſchildpadde, doch de kop was daar van afgebrooken, waar over hy eenige van zyn onderdaanen liet gevangen zetten, doch heeft het niet krygen konnen.

*Een ongemeen groot ſtuk Amber.*

*Zie dergelyke afbeeldt op de plaat* LIII. *en het aan hangſel van dit Hooftdeel.*

Ik moet hier by voegen het verhaal, 't welk my van den Hr. Dr. *Andreas Cleyer*, geweſen Opperhooft in *Japan* mede gedeelt is in verſcheide brieven van een Ambar-viſch, dewelke in *Japan* zoude te vinden zyn, waar van het eerſte berigt hier onder volgt, getrokken uit zyn E. brief van den 28 Februarius 1695.

De Viſch, waar van d'Ambar de grys voorkomt, word in 't Japanſch genaamt *Hay ang kie*, en is van gedaante een Walviſch van de kleinſte ſoorte zeer gelyk, verſchillende met den zelven maar in dit eenige, dat de Walviſch (Noord-kaaper) geen tanden, wel een viſchbeenigen mond; maar deze Viſch den mond vol tanden hebben; waar onder twee groote uitſteeken, gelyk aan een wilde zwynsbeer, of Walrus te zien is.

*Verhaal van den Hr. Cleyer.*

In een andere brief van 't voorgaande jaar 1694. ſchryft zyn E. van den Ambar-viſch aldus: Om U. E. eindelyk ook te dienen met de kenniſſe van den Amber de grys, die dik-

*Een ander verhaal van den ſelven*

*met een omſtandige beſchryving.*

dikwyls in *Japan* rykelyk aan verſcheide plaatzen valt, en voornamentlyk de Liqueſche Eilanden, die onder de Japanſche regeering behooren, en dan noch op andere plaatſen meer, die *Japan* te vinden zyn; komende uit een viſch zeer gelykende naar den Noord-kaaper, van gedaante en van grootte, uitgenomen dat hy verſchilt in dezen, te weeten, dat deze voor uit zynen mond twee uitſteekende witte tanden nederwaarts afdalende, en een ongekloofde ſtaert heeft, die my door een Japanſche tolk, die zelv een walviſch vanger lange jaaren geweeſt is, vereert en medegedeelt is; voegende wyders daar by, dat ze zekere tekens aan dezelve hebben, daar uit zy konnen oordeelen. wanneer die viſſchen een menigte Amber in hunne buik bezitten: Deze viſſchen zomtyds vangende zynde viſſchers gehouden, zulke viſſchen aan land te brengen, en aldaar in tegenwoordigheid van eenige afgezanten, die hun Landheer daar over ſtelt op verbeurte van 't leeven te openen, wanneer de grootſte maſſieve ſtukken voor den Landheer daar uit worden genomen, 't overige van kleine brokken, en dat noch ſlymachtige dun is, vervalt aan de viſſchers met het lichaam, daar ze traan uit kooken: En wat U. E. verders aangaat, de groote ſtukken Ambar, die in der viſſchen buik gevonden worden, waar van U. E. ſchryft; dat ze niet zouden konnen worden ingeſwolgen, om dat de walviſſchen een zeer klein keelgat hebben, daar in ben ik met U. E. van een gevoelen, dat namentlyk de ſtoffe van d' Ambar 't eerſte week en vloeibaar is, en door de zee hard word, gelyk my die van *Japan* mede beveſtigden, en dat de viſſchen, onmachtig zynde de voorgedagte ingeſwolgen ſtoffe te konnen uitſpouwen, nootzaakelyk ziek worden, ende eindelyk daar van moeten ſterven of verſtikken; welke groote ſtukken, wanneer de viſch vergaan of verrot is, dan door de zeewellen worden aan ſtrand geſmeten en dusdaanig meermaals verkregen worden.

*Van 't voortkoomen des Ambers.*

---

# BESCHRYVING.

## Van het Stuk

# GRAAUWEN AMBER.

Dat de

## Kamer van Amſterdam uit Ooſt-Indien heeft gekregen Weegende 182 ponden; nevens eene korte verhandeling van zynen oorſprong en kragten.

*MYN HEER,*

GY weet dat de Ooſt-Indiſche Kamer van Amſterdam heeft verſcheide plaaten laaten ſnyden en drukken van een ſtuk Graauwen Amber, 't geen ze gekregen heeft. Ik heb 't geluk gehad van dit ſtuk te zien, dat, wegens zyne ongemeene grootte, te zeldzamer is. 't Pond houd 16 onçen, en de gewoone prys van den graauwen Amber is, van 30 tot 40 guldens de onçe, zoo dat men 2912 onçen rekenende, dat het gewigt is van dit ſtuk, zal bevinden, dat het omtrent 116400 guldens waardig is, en dat gevolgelyk, dezen koſtelyken klomp, voor die dien gevonden heeft, zoo hy de waardye kende, zekerlyk eenen vry goeden ſchat is geweeſt.

Ge-

*Het ſtuk Amber der E. Oostindiſche Maatſchappye zoo als het zich in de lengte vertoont.*

*Het ſtuk Amber der E. Oostindiſche Maatſchappye op zyne breette te zien.*

Gelyk nu de afbeeldzels van dit ſtuk zekerlyk wyd en zyd verſpreidt, en tegenwoordig in handen gevallen zyn van alle naukeurige Onderzoekeren van de verborgentheden der nature, twyfele ik niet, of zy maaken verſcheide bedenkingen over den oorſprong, den aart, de hoedanigheden en eigenſchahappen van deze Amberſoorte, om, ware 't mogelyk, de voortkomſt van dit ſtuk, en de wyze hoe het is t' zamengegroeit, uit te vorſchen.

Indien ik verzekert ware, dat iemant dezer Geleerden de moeite wilde neemen, om 'er ons eenig beregt omtrent te geeven, en zyne gedagten wegens deze ſtoffe te ontvouwen, ik zou de myne zoo dra niet in 't licht brengen, noch myne twyfelingen dien aangaande eerder voorſtellen, dan na ik zyn gevoelen wel doorkeken hadde.

Maar dewyl deze Heeren zich mogelyk niet zullen verhaaſten, als met wigtiger bezigheden belemmert, om ons hunne bedenkingen mede te deelen, en dat het jammer ware, dat 'er de nieusgierige lief hebbers langer van verſteeken bleven, zal ik eerſt het ys breeken, om hen hier door aan te zetten, dat ze de waereld met hunne bevindingen en gevoelens over dit ſtuk willen verryken. Ik zende U dan hier neven, myn Heer, 't geen ik 'er over ontworpen hebbe, en gelyk ik weet dat gy my zyt toegedaan, houde ik my ten vollen verzekert, dat gy wel de moeite zult willen neemen, om myne gedagten dien aangaande in te zien, en my vervolgens de uwe, omtrent myne twyfelingen en giſſingen, te ontvouwen. Maar voor dat ik ze U opgeeve; zal 't niet onvoegzaam zyn hier de verſcheide meeningen der Schryveren, over den oorſprong van den Grauwen Amber, voor te draagen.

*Matthiolus* heeft eenige Leerredenen, in zyne verklaringen over *Dioſcorides*, gemaakt; maar aangezien zy zoo overvloedig, noch zoo wydluftig niet zyn dan de redeneeringen van *Juſtus Klotius* in de Philoſophiſche verhandelingen van Engelland, zal ik ze hier onder ſtilzwygen voorbygaan.

Ik ben zoo gelukkig niet geweeſt, van de laatſte dezer twee Schryveren, wat moeite ik 'er om hebbe aangewendt, te konnen bekoomen; maar volgens 't geen ik 'er van in de Philoſophiſche handelingen van Engelland heb geleezen, haalt hy achttienderlei gevoelens over den Grauwen Amber op, en onderzoekt dat voor namentlyk, het welk wil, dat dezen Grauwen Ambar van 't uitwerpzel van zekeren Vogel voortkomt, die in 't Eiland van Madagaskar gevonden, en door d' Inwoonderen van 't Land *Aſchibobuch* geheeten word *Odoardus Barboſa*, Portugeeſch, heeft ons de beſchryvinge van dezen Vogel gedaan. Daar zyn andere Schryvers die beveſtigen, dat hy zoo groot als een Eendvogel is, hebbende een groot hoofd, en ongemeen ſchoone vederen. Ik heb dezen *Aſchibobuch* in de Vogelbeſchryvingen van *Aldrovandus*, en *Willugbei*, de leſte een Engelſchman, gezogt, doch niet gevonden, dewyl 'er van geenen vogel die dezen naam heeft ingewaagt word. De zelve *Juſtus* zegt, dat niet alleen deze ſlag van vogelen in 't Eiland van Madagaskar gevonden worden; maar dat 'er ook eene groote menigte van in de Maldiviſche Eilanden zyn: Dat ze eveneens als de kraanvogels vergadcren, en gewoon zyn hun verblyf rontom de hoogſte rotzen, op den zeeſtrand, te neemen, waar af hun uitwerpzel in 't water valt. De zelve Schryver, na dat hy over deze meening heeft geſproken, en zyn gevoelen geuit, gaat tot eene andere over, die hy meent zekerder te zyn, namelyk, dat de Grauwe Amber 't uitwerpzel van zekeren Walviſch is, waar van hierna zal gehandelt worden.

Nademaal nu deeze klomp, ten aanzien van de waerdye, veel koſtelyker dan 't gout is, en dat niemant tot noch toe zynen rechten oorſprong heeft konnen ondekken, hebben veele perſoonen van tyd tot tyd onderzogt, waar eigentlyk zyn beginſel, van 't welke men in 't algemeen zoo onkundig was, in beruſte. Overzulks leezen wy in een boek, dat het opſchrift van *Miſcellanea Natura Curioſorum* draagt, en in Duitſchland in den jaare 1630 is gedrukt, dat *Honnius Vollquadus* eene van zyne ondervindingen, onder den tytel van 300 uitgaf, by hem gedaan over een ſtuk Grauwen amber, dat vyf hondert vierentagtig onçen en een half woeg. Deze amberbrok, die

in

in den jaare 1613, te Venetien gekocht was, wierd voor een ongemeen ſchoon en verwonderlyk ſtuk gehouden, alhoewel het op verre na niet quam by 't geene waar over ik hier ſchryve; nadien het, als wy boven gezegt hebben, twee duizent negen hondert en twaalf onçen weegt.

De Schryver van 't gemelde boek *Miſcellanea Natura &c*, tekent op deze ondervindinge van *Honnius Vollquadus* aan, dat *Gargius* van *l'Orto*, in zyne Hiſtorie der Drogeryen verhaalt, en na hem andere Schryvers, die hem miſſchien hebben uitgeſchreeven, dat men in zee niet alleen groote ſtukken amber, maar zelf ganſche Eilanden vindt. De Schryver die deze Aanmerking in zyn boek *Miſcellanea Natura &c.* maakt, kryt deze beregten voor belachelyk uit, en voegt 'er by, dat indien hier in giſſingen mogen plaats hebben, deze vertellingen op 't verhaal der geener zyn gegrondt, die over een ſtuk van de zee zynde gevaaren, daar Grauwen Ambar op den grond lag, over al de geur van dezen amber geroken hebben, waar door ze zyn bewogen geworden te gelooven, en daar na te verbreiden, dat het een Eiland van amber onder water was, 't geen deeze reuk uitgaf. Die zelve Schryver, om zyn meening te beveſtigen, verhaalt 't geene *Joannes Fabri*, over het verſlag van *Gregorius* van *Bolmar*, heeft uitgegeeven, te weeten, dat men in dit gedeelte van de zee een ſtuk amber van 100 ponden gevonden had, en 't geen *Gargius* ook heeft verſpreidt, dat 'er in 't jaar 1555, omtrent de Kaap *Komoryn* een brok van 300 pond gevonden, en onder den naam van leem verkogt is.

*Joannes Ugoliſcotus* verhaalt, dat 'er omtrent de Kaap *Komoryn* een ander ſtuk van 1500 ponden is verkocht, en *Monardus* ſchryft, dat 'er uit het lyf van eenen Walviſch 100 ponden amber is gehaalt. Onze Schryver, die deze aanmerkingen in zyn boek *Miſcellanea Natura* maakt, voegt 'er by, dat het geene de zelve *Gargius*, op 't verhaal van anderen, heeft geſchreven, de waarheit nader bykomt; namelyk, dat men een ſtuk van Grauwen Amber van een mans lengte, en een ander van 30 handpalmen lang, en 18 breed had gevonden. De zelve Schryver tekent daarenboven aan, dat *Montanus*, in zyn Gezantſchap naar Japan, in den jaare 1659 gedaan, gewaagt dat de Koning van Saſſumen een ſtuk Grauwen amber van 130 ponden hadde, 14000 Tailien, zeker Japans geld, waerdig geſchat.

Volgens 't verhaal der Hollanderen, ſmeet men, in den jaare 1666, na by de groene Kaap, in den Jambesſtroom een ſtuk Amber weg, dat 80 ponden woeg, en *Gargius* bekent, na alle deze verſcheide verhalen, dat het grootſte ſtuk ambar, 't geen hy gezien heeft, maar van 15 ponden was.

In 't gedagte boek, *Miſcellanea Natura* genaamt, heb ik gevonden dat deze amber geen gom van een boom is, by toeval in zee gedropen; dat het alzoo weinig 't uitwerpzel van eenigen vogel is, noch een honigraat, maar dat het eenig ſlym op den grond der zee is, dat, even eens als het zeepik, groeit en t' zamenſtolt; en by deze waarneminge word aangeknoopt, dat zeker koopman van Batavia, *Gabriel Nakke* genaamt, als een ooggetuige, verklaart hadde, dat de Inwoonders van de zuidelyke Ooſter eilanden amber met pik van den gront der ſee hadden gehaalt, en dat men langs de ſtranden van 't Eiland Mauritius, die van Madagaskar, en de Zuidelyke Ooſter Eilanden dezen amber op 't land vond, die zeer van de varkens gezogt, en gretig ingeſlokt word. In de tweede afbeelding, van het meergemelde boek, by de 21ſte Waarneming door *Andries Kleijer* gedaan, vind men d'afbeeldzelen van twee Walviſſchen, van 't klienſte ſlag, in d' Eilanden van Japan gevangen, in wier buiken veel Grauwen Amber gevonden wierd; en dit verhaal heeft aanleidinge tot het verdigtzel gegeeven, van die gelooft hebben, dat d' Amber van de ſlymagtige vogtigheid kan voortkoomen, die in de maage van den Walviſch groeit, en die door onverteerde ſpyze veroorzaakt zynde, naderhant word uitgebraakt: of van zommige anderen, die gemeent hebben, dat het de drek, of 't zaad van deze Walviſſchen is. 't Gevoelen van die met *Avicenna* en *Serapion* gemeent hebben, dat d' Amber de dieren de dood aanbrengt die 'er van eeten, is niet een haair beter.

Alle

Alle deze gevoelens, die ik hebbe opgehaalt, worden in 't algemeene Woordenboek der Franſche taale gevonden, door den Abt *Furetiere* gemaakt en uitgegeeven. Ik ſal ze hier vervolgens na malkander, tot klaarder verſtand van dit ſtuk, in order noch eens verſtellen,

Deze Schryver ſtelt voor eerſt, na anderen, dat de grauwe amber een ſoort van Gom is, die eene aangenaame geur uitwaaſſemt, en zoet van ſmaak is. Hy voegt 'er by, dat deze Gom, waar van de Natuurkenners noch den aart niet ondekt hebben; op den zeeſtrand gevonden word.

2. Dat zommige meenen, dat d'amber de drek van zommige vogelen is, die in 't Eiland van Madagaskar, naar de uiterſte deelen van den Ooſterſchen Archipel, te vinden zy.

3. Dat hy, naar 't gevoelen van zommige anderen, 't uitwerpzel, of 't zaad van den Walviſch is; en *Jooſt Globius* zegt, in zyne hiſtorie van den grauwen Amber, dat deze koſtelyke ſtoffe uit de ingewanden van zekeren Walviſch, *Tromp* geheten, voortkomt; vermids hy op 't hoofd een tromp met tanden heeft een voet lang en een vuiſt dik, en dat d'Amber, anders *Spermace* genaamt, in 't hoofd van dezen Walviſch gevonden word.

4. Dat andere willen, dat d'Amber een zeeſchuim is, of wel een Leem, die onder uit de aarde komt, of uit de klippen, waar in hy word overgehaalt.

5. Dat'er zyn die gelooven, dat zekere viſch, *Azel* genoemt, zeer op den grauwen amber verlekkert, geduurig dezen amber zoekt, maar dat hy, zoo dra hy 'er van gegeeten heeft ſterft; waar na de viſſchers, die hem op 't water zien dryven, hem opvangen, om den Amber, dien hy ingezwolgen heeft, uit zynen buik te haalen.

6. Dat andere meenen, dat de grauwe Amber van kleine honigdruppelen zich t'zamen zet, die met den tyd, door de zonne herkookt wordende, van de rotzen en klippen in zee vallen, daar de beweging van 't zout en der baaren de kokinge vol trekkende, deze druppelende lyvigheit, waar in ze gevonden worden, byzet. Maar daar ſteekt weinig waarſchynlykheit in deze meeninge; overmids men ſtukken amber van twee hondert ponden gewigt vindt.

Deze grauwe amber, gelyk *Furetiere* aantekent, is van marmerkoleur, op den grauwen trekkende. Dikwyls word het lichter of donkerder gevonden, met witte ſtreepen, en zomtyds eenigzins geelachtig. Zomwylen worden 'er ook vogelſnebben, met bloedelooze diertjes, en andere ſtoffen in gevonden, die 'er, terwyl hy noch maar een vloeijend Leem was; zich mede vermengt hebben. Ik heb 'er, eenige ſtukjes van, waar in vyf of zes vogelbekjes, en dergelyke dingen zyn.

De beſte grauwe amber word op 't Eiland Mauritius, in Afrika, gevonden.

Gemeenlyk word deze amber na een onweder gevonden, en de varkens, die het van zeer verre ruiken, verzuimen niet om 'er naar toe te loopen, en het gretiglyk in te ſlokken. *Izaak Vigni*, een Franſch reiziger, meldt, dat in een zekere landſtreek de grauwe amber in zulk eene overtollige menigte word gevonden, dat 'er wel 1000 ſchepen mede zou konnen bevragt worden, en dat hy zelf daar ter plaatze een ſtuk kreeg, 't geen hy voor 1200 ponden ſteerlings, dat 14300 Hollandſche guldens is, verkocht. Maar gelyk men tot noch toe deze plaats niet heeft konnen ontdekken, onaangezien men zes weeken lang van voet tot voet zonder ophouden naar de plaats dezer landſtreeke gezogt heeft, geloof ik vaſtelyk, dat het geen 'er deze Schryver van zegt een verdigtzel is.

Behalven alle deze gevoelens, die ik hebbe bygebragt, is noch dat overig van die meenen, dat deze koſtelyke ſtoffe niet anders dan een zeeſlym is, die de beſtandigheit van den grauwen Amber verkrygt, en dat hy, na door de zon gedroogt te zyn, op 't vier word geſmolten, om 'er de wezentlyke kracht en geuren van te maaken, en vervolgens ook onder andere droogereyen gemengt word.

By deze zoo zeer verſcheide meeningen over den oorſprong van den grauwen Amber,

ber, door *Furetire* by een gehaalt, zal ik voegen die van *Garcias du Jardin*, d'Aantekeningen van *Antony Colyn*, en de gevoelens van den Heer *Nikolaas Monarx*, Geneesheer te Sivilje: Dit merkt'er *Garcias du Jardin* over aan: d'Amber, die de Latynen heeten *Ambarum*, en d'Arabiers *Ambar*, is, naar ik kan giſſen, onder dezen naam, met weinig, of geene verandering, bekent.

De Schryvers die over deze ſtoffe hebben geſchreven, zyn ten aanzien van de teeling of voortkomſt des amber zeer verſchillende van gevoelens.

*Amber is geen hom van den Walviſch.*

Zommige ſtellen vaſt, dat d'amber de hom, of 't zaad van eenen Walviſch is; andere dat hy 't uitwerpzel van zeker zeedier, en andere dat hy zeeſchuim is. Deze gevoelens zyn, om de waarheit te zeggen, op geene reden geveſtigt, vermids 'er in de plaatzen, daar zich de meeſte Walviſſchen onthouden, gelyk ook daar de geduurige beweginge der baaren veel ſchuim verwekt, geen gryzen Amber gevonden word.

*De grauwen Amber ſchynt een zeker leem, of vette aarde te zyn.*

Daar zyn 'er die ſtellen, dat d'Amber, op gelyke wyze als 't Leem, uit zekere onderaardſche groeven of buizen van de zee voortkomt; en deze mening heeft veele Schryveren toegeſchenen de beſte te zyn, en die 't naaſte aan de waarheit quam.

*Avecenna* in 't tweede boek, het 63ſte hoofd. en *Serapion* in zyn boek van de Kruiden het 196 hoofd. zeggen dat d'amber aan de zeerotzen, gelyk de Kampernoeljen op de boomen waſſen, groeit, en dat zomwylen de ſtormen dezen Amber met het gruiszand op ſtrand affmyten. Dit gevoelen is van alle, die *Avicenna* aanhaalt, het waarſchynlykſte. Wanneer de wind meeſt Ooſt waait, word te Sofolan, en op d'Eilanden van Komora, Emgora, Mazambiquen, en overal langs dezen ſtrand een groote menigte amber gevonden, die 'er van de Maldiviſche Eilanden, naar den Ooſtkant gelegen, word op geſmeten. In tegendeel wanneer de wind Weſt waait, word d'amber overvloedig op deze Eilanden gevonden, *Maldiviſche* geheeten,

*De Maldiviſche, de Angediviſche Eilanden.*

van een bedorven woord, want men moet ze *Naledives* noemen, vermids *Nale*, in de Malabarſche ſpraak, *vier*, en *Diva*, een *Eiland* betekent. Overzulks moſten ze *Naledives*, als of men zeide, Vier Eilanden, heeten, even gelyk wy de Eilanden den naam van d'*Angediviſche* geeven, twaalf mylen van Goa gelegen, alwaar den Ooſt-Indiſchen handel gedreeven word, aangezien deze Eilanden vyf in getal zyn, naby den ander leggende; want *Ange* betekent in de taal dezer volkeren *vyf*. Alhoewel dit hier ter zaake niet doet, heb ik 'er echter een woord in 't voorbygaan, by gelegentheit van *Malediva*, van willen aanroeren.

*De Viſch Azel, die naar men zegt, den Amber inzwelgt.*

Deze twee Schryvers, ter zelver plaatzen door ons aangetrokken, voegen 'er by, dat d'Amber door eenen Viſch, *Azel* genaamt, word ingezwolgen, die ſchielyk ſterft, na dat hy dien heeft ingeſlokt. Dat d'Inwoonders van 't Land die hem op de baaren zien dryven, hem met yzere haaken op ſtrand trekken, en na dat ze hem ontweidt hebben, den amber uit hem haalen, die van kleine waarde is, behalven die aan 't ruggraat zit, dit met der tyd zeer uitſtekend is geworden. Naar myn gevoelen, is

*Azel ſterft niet, om dat hy den Amber heeft ingezwolgen.*

deze meening valſch, aangezien het ten hoogſten waarachtig is, dat de dieren geen ander aas zoeken dan dat met hunne natuur overeenkomt, en wanneer ze iets ſchadelyks neemen, zulks geſchied niet anders, dan na dat ze door den ſchyn van eenig ander, dat hun eigen, en waar mede 't ſchadelyke vermengt is, bedrogen zyn, op gelyke wyze als de Rotten door 't eeten van *Arſenicum*, of Rottekruid, onder iets gemengt dat hun ſmakelyk is, gevangen worden. 't Is derhalven geenzins waarſchynlyk, dat de Viſch, *Azel* geheeten, den Amber tot zyn aas zoekt, indien 't waar is, dat hy 'er, na hy dien heeft ingezwolgen, ſchielyk van ſterft. Daarenboven, nadien d'Amber onder die dingen behoort die 't harte verſterken, moeſt deze Viſch zeer ver-

*d'Amber verſterkt het harte.*

giftig zyn, indien hy ſtorf, na dat hy zoo een uitſtekend en krachtig geneesmiddel had ingezwolgen.

*Averroes*, in 't vyfde boek van zyn *Coll.* het 56 hooftſt. verhaalt, dat 'er een zeker ſlach van Kamfer word gevonden, die in de zeegroeven groeit, en daar na op 't water dryft, waar van 't beſte en uitſtekendſte is, 't geen d'Arabiers *Aſchap* noemen.

't Is

's Is onnodig hier veele redenen by te brengen, om te toonen, dat zulk eene meeninge verre van de waarheit af, en onwaardig zulk eenen grooten Eilosoofis; Voor eerst om dat hy zegt, dat de Kamfer in de zee groeit; ten tweeden, overmids hy van deze zelve Kamfer, die koud en droog is in den derden graad, een soort van Amber maakt, die hy echter heet en droog in den tweeden geraad stelt. Wy zullen hier eenige woorden aantrekken, die by *Serapion* en *Avicenna* gevonden worden. *Serapion* in zyn Boek van de Kruiden, het 196 hooftst. bevestigt, dat men eene groote menigte Amber uit het land *Zinga*, dat is, *Sofola*, vervoert, want *Zinga* of *Zanga*, beteken in de Persische en Arbische taale *Zwart* in 't Neêrlandsch; en overmids deze ganesche strand van Ethiopien door Negers of zwarten word bewoont, heet *Serapion* die *Zinga*. Van gelyken geeft *Avicenna*, in zyn tweede boek, het 63 hooftst. den Amber den naam van *Almendeli*, als of men zeide van *Melinde*, en dien van *Selachristicum*, mogelyk van den naam van *Zeilan* [*Cylon*] een van de vermaardste Eilanden van 't Ooften. *Lacuna* in 't eerste Boek zyner verklaringen over *Dioscorides*, het 20 ste hoofdst. meent dat het een stad is, waar in hy mistast, gemerkt het een Eiland met veele steden is. Daar hebt gy al wat 'er d'Arabische Schryvers van melden; en belangende de Grieken, daar is 'er niet een, behalven *Aëtius*,, die 'er gewag van maakt.

*d'Aschap kamfer is geen soort van Amber.*

Vorder, zie hier wat myn gevoelen over dit stuk is. Gelyk naar den aart der Landen, de aarde zomtyds rood als Armenische *Bolus* is, zomtyds wit als kryt, en zomtyds ook zwartachtig, zoo is 't ook waarschynlyk, dat 'er, of Eilanden, of Landeryen gevonden worden, van een Amberkoleur, of gedaante, door diende aarde ligt, en sponsachtig is, of, als een Kampernoelje, met kleine gaatjes. De groote menigte, die 'er van gevonden word, toont middagklaar dat dit waarachtig is, gemerkt men zelfs menigmaal stukken zoo dik als een man, ter lengte van 90, en breedte van 22 handpalmen gevonden heeft. Zommige hebben verzekert een Eiland ganesch van zuiveren Amber gezien te hebben, maar alhoewel men naderhant met veel moeite naar 't zelve gezogt heeft, is 't echter nooit weder gevonden.

*'t Gevoelen van* Garcias du Jardin *wegens den Amber.*

*Een Eiland ganesch van Amber.*

Int 't jaar 1555 vond men een stuk Amber omtrent de Komorynsche Kaap, tegen over de Maldivesche Eilanden, ter gewigte van drie duizent ponden; doch dewyl hy die't had gevonden meende dat het pik, of een soort van leem was, verkocht hy het tot eenen zeer laagen prys,

*De Kaap van Komoryn.*

't Grootste stuk dat ik ooit heb gezien, woeg niet meer dan omtrent 15 ponden, maar die in Ethiopien vaaren, om te koopmanschappen, verzekeren, dat zy 'er veel grooter hebben gezien; want deze ganesche kust van Ethiopien van *Sofala* af, tot aan *Brana* heeft overvloed van Amber. Hy word ook zomwylen doch zelden, in de landen van *Timor* en *Brazil* gevonden.

*Een stuk Amber van 15 ponden.*

Ik heb ook gezien; dat 'er in 't jaar 1530, naar d'aantekening der Schryveren, een groot stuk in een haven van de Portugalsche zee, *Setubal* geheeten, is gevonden.

Zomtyds worden 'er Ambarstukken gevonden, waar in men iets als Vogelbekjes ziet, en 't is gelooflyk dat 'er deze beestjes in nestelen. Ook vind men by wylen in deze Amberbrokken schelpen en schaalen van Zeeoesters, die 'er waarschynlyk, wanneer d'Amber tegens haar aandryft, in blyven zitten. Verder word die voor de beste Amber gehouden, die de zuiverste is, en 't naaste by 't wit komt, dat is, die aschgrau is; of ook wel, die dan eens witte, dan eens aschgrauwe aderen heeft, die daar by ligt is, en waar uit, met een naalde doorgeprikt zynde, eenig olyachtig vocht druipt. De zwarte in tegendeel word niet veel geacht, en is gevolgelyk van kleine waarde; en indien *Serapion*, in zyn Boek boven aangetrokken, de witte niet goedkeurt, zulks is om dat hy van die spreekt, die met plaasteraarde vervalscht is.

*Verkiesing van den Amber.*

Wy zullen hier een woord in 't voorbygaan aanroeren, van de tegenzegginge van *Nanardus*, die in zyne uitkippinge *der Gesteenten*, d'eerste onderscheiding, beweert dat d'Ambar een nieuwgevonden ding is, waar van hy luttel werk maakt. Maar een weinig verder, in de t'zamenmenginge van den *Diambra*, als of hy niet dagt

aan 't 'geen hy even te voren gezegt had, pryst hy dit t'zamenmengzel hemelhoog, uit inzigt, zegt hy, van den Amber, die eene uitmuntende drogery is, en waar van hy zich, gelyk hy verzekert, menigmaal, zoo voor de vrouwen, als hoog bejaarde perſoonen, bedient heeft.

D' Amber word hoog geacht by de ryke en vermogende Indiaanen, die dien dikwyls in plaats van geneesmiddelen gebruiken, en ook in hunne gewoone ſpyze doen. De prys van den amber word hooger, of laager naar dat de ſtukken groot of klein zyn; want hoe de brokken grooter zyn, hoe d' amber dierder is, van gelyken als d' edele geſteenten, waar van de grootte 't onderſcheid van den prys maakt.

*d' Amber is heel dier in China.*

Echter is'er geen plaats, daar d'amber meer geacht, en hooger van prys dan in China is. Want zommige Portugeezen, die 'er een weinig van in dat ryk gebragt hadden, verkochten het katje, een gewigt van omtrent 20 onçen, tot 1050 Ryksdaalders.

Nu laaten wy de Aantekeningen van *Antony Colyn* volgen.

*Ferdinand Lopes de Caſtagueda*, die de hiſtorie van Portugal heeft beſchreven, waar in hy de heldendaden der Portugeezen in 't Ooſten verhaalt, verzekert, dat in de Maldiviſche Eilanden zeer uitſteekenden amber gevonden word; maar wegens zyne voortkomſt, is hy ganſch in een ander gevoelen van veele Schryveren die 'er over geſchreven hebben. Deze Maldiviſche Eilanden, zegt hy, brengen veele welriekende kruiden voort, die door zekere groote vogelen worden gegeeten, by d' Eilanders *Anacangriſpaſqui* genaamt. Deze vogels, die in groote menigte in de rotzen langs de zee worden gevonden, kakken Amber, van driederlei ſlach: D'een, die wit is, blyft vaſt aan de rotzen zitten, zoo dra zy dien uitwerpen; deze amber word voor de beſte gehouden, en d'Inwoonders van d' Eilanden noemen hem *Sonambar*, dat is, gouden amber; deze is veel dierder dan de twee ander ſoorten, om dat hy weinig gevonden wordt. De andere twee amberſoorten zyn van een zwartachtige aſchgrauverwe, en van kleinder prys. Deze Schryver voegt 'er by, dat deze amberſtukken, door 't gewelt der ſtormwinden afgerukt; en in zee geſmeten zynde, naderhant by verloop van tyd op ſtrand worden geſmeten; en dat deze ſoort van ambar *l'Oamber*, dat is, die ganſch van 't zeewater is doortrokkken, geheeten word. De derde amberſoort, die zwartachtig is, word *Hanſamber*, als of men Viſchamber zeide, genaamt; en deze Amber is dusdanig geworden, door dien hy ingeſlokt, en daar na weêr uitgeſpogen is, door de Wal- of andere Viſſchen, die hem niet konnen verdouwen; deze is de ſlechtſte van alle, vermids hy alle zyne krachten verloren heeft.

Naukenrige Liefhebbers van dezen tyd, die in den handel zyn, en in vreemde Landen gereiſt hebben, beveſtigen, dat d' Amber niet anders dan een zekere overtolligheit is, die met den tyd in de mage van eenen rechten Walviſch toeneemt. Men moet weeten, dat de rechte Walviſſchen geen tanden hebben, en gelyk ze om die reden de viſſchen geheel inſlokken, en noch ligter die week van viſch zyn, groeit daar nootzakelyk eene ſlym- en lymachtige ſtoffe van, die by verloop van tyd, de mage dezer Walviſſchen overlaſt, zoo dat ze genootzaakt zyn, of alle jaaren, of op zekere tyden haar uit te braaken. Deze ſtoffe, zoo lang in de maag gehouden en bewaart, en naderhant uitgeworpen, is 't geen men eigentlyk Amber heet, en op 't water dryft. Verder moet de beſte Amber aſchgraverwig zyn, en wanneer men dien op een gloeijend mes legt, ſmelt hy als oly, en geeft eene aangenaame geur van zich.

Die meer over den Amber wil weeten, behoeve ſlechts te leezen 't geen 'er *Julius Scaliger* in 't Latyn van heeft geſchreven in zyn boek van de Scherpzinnigheden tegen *Cardanus*, de 104 verhandeling, de 10 verdeeling, daar hy 'er breed over uitweidt.

Men kan niet twyfelen, dat 'er niet eenen grooten overvloet van amber langs de kuſt van Ethiopien word gevonden, gemerkt men dien heel ligtelyk, de ganſche ſtrand over, ontdekt. Zulks word ook met het gezagh van *Garcias du Jardin* bewezen. *Avicenna* gewaagt 'er ook in zyn Latynſch werk van, maar breeder in 't geen hy in 't Ara-

't Arabiſch heeft geſchreven. Wy willen hier de plaats inlaſſen, door een hedendaags Schryver vertaalt.

„ Ten aanzien dat zommige zeggen, dat d'Amber Zeeſchuim, of de Drek van zee-
„ ker gedierte is, zulks is ganſch ongerymt. My aangaande, ik heb van een geloof-
„ waardig man hooren verhaalen, dat hy in zyne jeugt ter zee gevaren hebbende, in
„ een zeker geweſt was gekomen, dat aan zee lag, door die van 't land *Bachach* geheeten,
„ en dat hy, met zommige andere op ſtrand gekomen zynde, daar verſcheide ſtukken of
„ brokken amber, van verſcheide koleuren, gevonden had: Dat die van dezen amber kon
„ vinden, dien voor zich behielt, en dat hy den Inwoonderen gevraagt hebbende,
„ waar ze van daan quam, zy hem niet anders hadden weeten te antwoorden, dan dat
„ men gemeenlyk zag, dat hy 'er nu en dan by tuſſchen pozinge van tyd viel.

Men brengt te Sevilje, een van de vermaardſte koopſteden, niet alleen van Grenada, maar ook uit ganſch Spanje zekere olye te merkt, die uit Amerika komt. Deze olye is roodachtig, en men ſchryft haar eene wonderlyke kracht tegens de gebreken der lyfmoeder toe: Zy word oly van *Liquidambar* geheeten, en heeft bykans de zelve reuk als de Styraks.

Deze olye word uit een zeker vocht getrokken, dat uit een boom vloeit, *Ocoſolt* geheeten, gelyk de Schryver van de Mexikaanſche hiſtorie, in deze woorden, verhaalt: *Onder de boomen die Mexica voortbrengt, is 'er een Ocoſolt genaamt, die heel groot en ſchoon is, hebbende bladen als Veil, of Eiloof; 't Vocht van dezen boom, 't geen d'Inlanders Liquidambar heeten, is heel goet voor allerlei wonden.* Met de ſchorſſe van den boom, waar uit het vloeit, gemengt, na die tot ſtof is gemaakt, komt 'er een zeer lieflyk en krachtig reukmengzel uit.

Na deze opmerkingen en aantekeningen laat ons nu ook eens het gevoelen van de Heere *Nikolaas Monard*, Geneesheer van Sevilje, overweegen. Hy begint zyne waarnemingen van Florida, een Landſchap van Nieuw Spanje, waar van daan wy hedendaags den grauwen Amber krygen, dien men opgeworpen vind langs de zeeſtrand, van Kanavazal af, tot de Kaap van St. Helena: dit zegt hy 'er van.

Men vind verſcheide meeningen nopende den oorſprong van den grauwen Amber. Maar het is zeker, dat hy een ſoort van leem is, die uit de ſpringen in het diepſte der zee vloeit, en die, na dat hy in de lucht is gekomen, hard word, gelyk veele andere dingen, die week en zagt in 't water van de zee zyn, maar daar uitgehaalt, hard worden, als 't koraal, en de geelen Amber. *d'Amber is een leem.*

Onder de Grieken vind men alleen *Simon Lethi*, en *Etius*, die 'er gewag van maaken, waar van d'eerſte beveſtigt dat d'Amber, gelyk het leem, uit de bronnen voortkomt, en dat die door de de viſſchen word ingezwolgen de ſlechtſte is.

Dit gevolen ſmyt de meeninge van hen om ver, die ſtellen dat d'amber de hom, of 't zaad van den Walviſch is, om dat hy zomwylen in de maage der Walviſſchen word gevonden, die dien, voor hun eigen voedzel houdende, inſlokken. *d'Amber is geen hom van den Walviſch.*

't Is eene waarachtige zaak, dat 'er ten mynen tyde een Walviſch omtrent de Kanariſche Eilanden, de Gelukkige geheeten, gevangen wierd, in wieus ingewanden hondert ponden amber wierd gevonden. Naderhant doodde men eene groote menigte Walviſſchen met hunne jongen, maar men vond 'er ganſch geen amber in.

Die van Florida komen, zeggen, dat in die zee veele Walviſſchen zyn, maar dat, alhoewel 'er veele met hunne jongen zyn gevangen en gedoodt, men in geen van beiden amber heeft gevonden. D'Amerikanen weeten deze kleine Walviſchjes met eene wonderlyke behendigheit te vangen op de volgende wyze.

Een dezer Amerikanen neemt een lang ſterk tou, waar in hy een ſtrikknoop legt, verder gaat hy in een bootje voor den Walviſch leggen op den ſtreek, dien hy met zyne jongen houdt, by welk een hy gekomen zynde, ſpringt hy 'er op, en ſmyt hem den ſtrikknoop om den ſmoel. Zoo dra 't Walviſchje dien gevoelt, duikt hy met den Amerikaan naar den grond, die hem met beide armen om den hals vaſthoud. Nu *De wyze der Amerikanen om de Walviſſchen te vangen.*

hebbe men te letten, dat deze Amerikanen groote duikers en goede zwemmers zyn, zoo dat ze langen tyd onder water konnen blyven. Echter is de jonge walvisch, adem willende scheppen, gedwongen weêr boven water te komen, wanneer d' Amerikaan zynen slag waarneemt, en hem met de hand een gescherpte houte wig, of paal in de neus of tochtgaten steekt, waar door hy adem haalt, zoo dat z'er in blyft zitten, zonder dat 'er het Walvischje zich van kan ontdoen. Daar na zyn tou schot geviert hebbende, klimt hy weêr in zyn sloepje, en wagt 'er in tot dat de visch, die geen lucht meer kan scheppen, gestikt is; om dien op 't land te tekken. Zeker eene aardige, maar zeer gevaarlyke vischvangst. Ook zyn deze Amerikanen zoo grauw en wel afgerecht, dat een van hen eenen Kaiman, een soort van Haagdisse, of Krokodil, wel van dartig voeten lang en het wreedste van alle de zeedieren, kan afmaaken.

Daar zyn 'er ook die beweeren, dat de grauwen Amber van eene zekere welriekenke vrucht komt, die dicht aan de zeestrand groeit, en in de maanden van April of May ryp word, en die, wanneer zy is afgevallen, van de Walvisschen word ingeslokt, Gelyk of de vrucht, die tot voedzel strekt, iets anders dan vleesch en bloed kon voortbrengen.

Alhoewel 'er in 't eerste hooftdeel van 't boek van *Garcias du Jardin*, verscheide dingen worden opgehaalt, wegens den oorsprong en de beschryvinge van den grauwen Amber, zullen wy echter, tot voldoeninge van den nieuwsgierigen Lezer hier eenige byzondere gevoelens noch dien aangaande bybrengen, om vervolgens den knoop van 't besluit te leggen.

Serapion *weêr aangetrokken.*

Daar zyn 'er zommige, als *Serapion*, die stellen, dat de grauwen Amber op den grond van de zee, of aan de boomen, of rotzen, die 'er instaan, voortkomt, op de zelve wyze als een Kampernoelje, of Paddestoel op d'aarde, en dat hy ten tyde van onweder, door 't gewelt der baaren word losgerukt, en op strand gesmeten. Ook

Scaliger.

verzekert *Scaliger*, dat 'er op de Pireneesche gebergten, en in 't land van Rouergue welriekende Kampernoeljes gevonden worden.

Garcias du Jardin.

't Gevoelen van *Garcias du Jardin* schynt de waarheit nader by te komen Die Schryver beweert, dat de grauwen amber een Leem, grauwe aarde of eenige aarde van andere verwe is. 't Geen niet onwaarschynlyk voorkomt, gemerkt men heele groote

*Een stuk Amber van 100 ponden te Bajonne gevonden.*

stukken amber vindt. 't Is noch geen hondert jaaren geleden, dat 'er tusschen Bajonne en Lappreton een brok van 100 ponden gewigt wierd gevonden. De zee worp ook een stuk van 35 ponden op de naburige kust van Buch, en naderhant een ander van elf ponden en een half op de strand van Maren zyn op.

*Gevoelen van* Eduard Barbossa.

*Eduard Barbossa* zegt in zyn boek van de Indiën, dat d'Inwoonders van de Palanduursche Eilanden, in de Indische zee, het daar voor houden, dat d'amber het uitwerpzel van zekere groote vogelen is, die 's nachts op de rotzen na by de zee komen zitten. Dat de drek dezer vogelen door de lucht en de zon gezuivert word, en dat de zee by een onweêr het weder opwerpt; daar by voegende, dat het niet zwaarder te begrypen valt, dat een Vogel den amber kakt, dan dat een ander Dier muskus en civet voortbrengt.

*Gevoelen van* Simon Lethi.

*Simon Lethi* beweert, dat d' Amber uit zekere springen of bronnen van een grauw welriekend leem komt, 't zy dat ze in zee, of by de zee zyn. Hy pryst zeer den roodachtigen en grauwen Amber, die op Ceilon in Indiën word gevonden, van gelyken als dien men in eene zekere zeestad vind Sycheon genaamt, en hy meent dat de zwarte de slechtste van allen is. Dit gevoelen hebben *Falopius*, onze Schryver, *Agrikola*, *Garcias* en zommige anderen gevolgt.

*Gevoelen van* Erasmus Stella.

*Erasmus Stella* zegt, in zyne Beschryvinge van Pruissen, dat men door ondervinding weet, dat d' Amber uit het slyk van zekere gebergten vloeit, door de kracht der zonne uitgebroeit; dat het op 't gewas, aan den voet dezer bergen vallende, hard word, en dat wanneer de zee hoog word, zy het wegsleept, en naderhant weêr op de naburi-

buurige ſtranden opwerpt. Deze Schryver doet 'er by, dat hy den Amber heeft zien van d'aarde opneemen zoo week als waſch, die, na dat hy in zeewater was geweekt, hard wierd.

Ten aanzien van de hardigheit of vaſtigheit van den grauwen Amber, die kan de zee hem geeven, om dat hy door de kracht der baaren, waar in hy dryft, gezouten en t'zamen getrokken word. Of ook kan deze grauwen Amber in de lucht hard worden als 't koraal, waar van men zegt, dat het, *in mari herba, ſi in aërem transferatur, in lapidis firmitatem ſolidatur;* dat is, in de zee een kruid is, maar indien men 't in de lucht brengt, zoo hard als ſteen word. Eveneens als de Aſphaltiteſche leem, die op ſtrand geſmeten, *vapore terræ & vi ſolis inareſcit, ita ut ſecuribus diffindatur*, dat is, zoo hard door de dampen der aarde word, dat men ze met bylen moet breeken. Gelyk ook als de Piſſasphaltus van *Dioskorides*, die in de ſtroomen dryft, en door den wind op de Kaai geſmeten, zoo hard als geelen Amber word, dien men een rosachtige leem houd te zyn, tegens de dwalende meening der Ouden, die gemeent hebben dat hy een ſap, of vocht was, dat uit de boomen komt, die dicht by de zee ſtaan daar hy valt.

*Reden, waarom d'Amber, niet anders dan leem zynde, hard word gevonden.*

De Schryver van den *oprechten Koopman*, of *algemeene verhandeling der Droogeryen*, zegt in het tweede deel van zyn boek, het XXVI. Hooftdeel, dat de grauwe Amber niet anders is dan een t'zamenpakking van honigraten, die van de rotzen in zee vallen, of die door de golven worden afgeſpoelt, 't zy door de kracht van den wind, of anderzins. Hy voegt 'er by, dat deze waſchraten vol honig, in zee dryvende, 't zy door d'eigenſchap van 't zeewater, of door de kracht der zonneſtraalen, week en drifftig op 't water worden gemaakt.

Deze Schryver, om zyn voorſtel te beveſtigen, zegt, dat de Heer *Morkonys*, algemeen Luytenant van Lion, op de 71. bladzyde van zyne Reizen, verzekert, dat hy in Engelland gehoort heeft, dat de grauwe Amber de waſch en honig is, die de Byen tegen de groote rotzen, die op den oever van d'Indiſche zee ſtaan, teelen, en dat deze honigraten, door de zon gerooſt, los worden en in zee vallen, die door haare beweeginge haar verder tot Amber maakt. Hy voegt 'er by, dat men midden in een groot ſtuk Amber, 't geen noch tot zyne volkomenheit niet was geraakt, na dat het gebroken was, beide de raat van waſch en honig gevonden had. En om dit gevoelen noch meer kracht by te zetten, verzekert hy, dat 'er, als men den grauwen Amber met geeſt van wyn op wynſteen doet ſmelten, eindelyk eene ſtoffe als honig overblyft.

*Renanus Franciskus*, Prediker des Koningks van Vrankryk, toont in zyne Proefſtukken van de wonderen der nature, dat hy ganſch niet van dit gevoelen is; want na hy alle de meeningen heeft bygehaalt, en gezegt, dat hy noch van den Viſch *Azel* komt, in wiens buik *Serapion* zegt, dat hy, door dien Viſch ingeſlokt, tot volkomenheit geraakt; noch van zekere boomen, waar uit een lymachtig vocht vloeit, 't geen in zee gevallen hard word, en naderhant door de baaren op ſtrand word geſmeten; noch van 't uitwerpſel des Walviſchs, dat, verre van in zulk eene zelfſtandigheit te veranderen, die zoo lieflyk van geur is, naar 't zeggen van hen die op de kuſten verkeeren, daar de Walviſſchen zich onthouden, en die hem vangen, eene onverdraaglyke ſtank van zich geeft; noch van d'ontlaſting zommiger vogelen, die op de toppen van de klippen en rotzen leeven; bekent hy onbewimpelt dat men niet weet wat het is, en dat niemant noch d'oorzaak van zulk eene koſtelyke ſtoffe ontdekt heeft. Hy ſchynt echter te hellen naar 't gevoelen, dat het een Leem is, die, door onderaardſche buizen op den grond der zee gevoert, hard word, en, op verſcheide wyzen, tot zyne volkomenheit geraakt: Welk gevoelen veel bewyſlyker dan dat van den Schryver der *algemeene verhandeling van de Droogeryen* is, die meent dat d' Amber waſch- en honigraten t'zamen zy. Want behalven dat d'amber op plaatzen valt, daar geene byekorven zyn; en dat zulk eene groote overvloet dezer dierbare ſtoffe, van 't waſch en den honig niet kan voortkomen, die van eenige rotzen in zee vallen, zulks blykt

te

te meer, om dat d'Inwoonders der Maldiviſche Eilanden, daar d'amber in menigte aanſpoelt, noit hebben konnen bemerken waar van hy voortkomt, noch iemant anders van die langs de kuſten woonen, daar deze grauwe amber gevonden word, 't geen men zekerlyk op d'eene, of d'andere wyze zou ontdekt hebben, zoo hy van honigraten zynen oorſprong had. En uit dien inzigt antwoorden de Maldiviſche Eilanders, naar *Pirards* verhaal in zyne Reizen, aan die hen naar d'oorzaak van den grauwen Amber vraagden, dat ze niet wiſten waar deze koſtelyke ſtoffe van daan quam; dat ze wel wiſten dat hy zynen oorſprong in zee had, maar of het op den grond, of boven op 't water, of op eenige rotzen, of ergens elders was, dat niemant hun met zekerheit daar omtrent had konnen beregten.

Na de verſcheide gevoelens der Schryveren te hebben opgehaalt, over den oorſprong en den aart van den grauwen amber, is my overig ook myne giſſingen voor te draagen, 't geen ik zal doen alleenlyk om een onzer geleerden op te wekken, op dat ze hunne gedachten den naukeurige onderzoekeren mededeelen, omtrent het geen zy 'er van ontdekt hebben.

Om dit tweevoudig oogwit te bereiken, acht ik het nodig te zyn, dat men de form of gedaante van de klompen amber wel aanmerke, die ons van tyd tot tyd worden overgebragt, om te weeten, of het een afgevallen drop is, en dit word men in dien van 't Ooſt-Indiſch huis gewaar.

Indien 'er, die 't gezien hebben, wel op hebben gelet, zullen ze zekerlyk zyn gewaar geworden, 't geen ook in onze twee printverbeeldingen boven is te zien, dat dit Amberſtuk de gedaante van eenen grooten droppel heeft. Dat het met de zyde A getekent, ergens aan vaſt ſchynt te hebben gezeten, gelyk men ligtelyk kan beſpeuren uit d' indrukzelen, die 'er heel zigtbaar in zyn; en dat het aan d' andere zyde een weinig ſpits is, 't geen aanwyſt, dat men 't voor een kegeldrop moet houden, brengt my dit ook in 't gevoelen van die meenen, dat het niet anders dan een Leem kan zyn, onder uit de aarde of rotzen voortgekomen.

D'eerſte reden die my overhaalt te gelooven, dat de grauwen amber van Leem voortkomt, is dat naar 't gevoelen van alle hedendaagſche Filozofen de geur van de zwavel voorkomt, zoo dat, na 'er meer of min van deze ſtoffe in de lichamen is, de reuk in dezelve ook ſterker, of flauwer is.

Dit vaſtgeſtelt, ga ik tot eene tweede reden over, namelyk dat de zwavel een ſoort van aardſch vet, of een olyachtig vocht zynde, zy zich meer met het Leem, dan met eenige andere ſtoffe vind vermengt. Nu gelyk dit Leem in 't middelpunt van de aarde van een geduurig vier word geblaakt, waar door het vloeibaar word en aan 't koken komt, loopt het door d'aderen van deze zelve aarde, en verſpreid zich, even eens als het bloed in d' aderen van 't lichaam, door verſcheide buizen, of groeven, die meeſt onder holle gebergten uitloopende, van tyd tot tyd door hen worden uitgebraakt. De Leemſtroomen, die uit den berg *Gibel* en *Veſuvius* zyn ontſtaan, zyn onwederſpreekelyke bewyzen van myn zeggen, en men heeft toen aangemerkt, dat naar mate deze kokende vloeden van hunnen oorſprong afgeweken, zy door de koude van de lucht verdikten; zoo dat eindelyk hun vocht, zoo hard als ſteen werd geſtolt, en zy ophielden te loopen.

Myn derde aanmerking is, dat zommige dezer groeven in 't binnenſte der klippen konnende eindigen, gelyk ik niet twyfele of zy ſtrekken zich zoo verre uit, en dat 'er onder deze klippen holligheden van zout water zynde, die *Kircherus*, *Hydraphilaci*, noemt, de brandende ſtoffe die geduuriglyk in 't binnenſte dezer klippen vloeit, dit water, dat niet zuiver, maar olyachtig, en, by gevolg, vol zwavel is, verdikt. Ondertuſſchen dewyl het tot geen Leem kan ſtollen, wegens 't zout dat 'er in is vermengt, neemt het eene andere wezendheit aan, waar uit de grauwen Amber voortkomt, die door eene geduurige kokinge, gelyk ons de Scheikonſt beveſtigt, dezen aangenamen geur bekomt, waar door hy zoo hoogh geacht word.

Men

Men kan hier eene tegenwerping maaken, namelyk, dat zoo 'er in den grauwen amber zout ware, men zulks door den ſmaak zou gewaar worden, daar men het tegendeel bevindt, nadien hy, gelyk wy boven gezegt hebben, heel zoet van ſmaak is. Ik antwoorde daar op met de ſcheikundige Filozofen, dat de zouten, door een lange kokinge, bitterder worden, en dat ze eindelyk alle hunne bitterheden verliezende, zoet worden.

Alles wat ik hebbe voorgeſtelt dus beveſtigt zynde, onderſtelle ik, dat 'er in deze klippen kleine openingen, of tochtgaatjes zyn, waar door 't vuur lucht ſchept. Wanneer nu dit middelpuntig vuur ontſtoken word, brengt het de Leem aan 't koken, die door de kracht en ſchrikkelyke hitte van het zelve door deze openingen vloeit, en gelyk ze eene dikke en zwaare ſtoffe is, ſtolt ze ſtraks, zoo dra zy in de koelte van de lucht komt, en word, gelyk alle andere vochten, tot een kegeldrop, die door de koude van de lucht geſtremt zynde, met veele ſpleeten, door 't ſchynzel van eene groote hitte, openbarſt, gelyk zulks in 't ſtuk, dat hier vertoont word, te zien is.

't Is buiten tegenſpraak, dat de hitte de lichaamen doet ſplyten. Men hebbe maar het aardryk in den zomer, wanneer 'er eene lange droogte is, te beſchouwen, om van deze waarheid overtuigt te worden. Men ziet als dan, dat de deelen, door de groote hitte, en gebrek van vochtigheit, ingetrokken zynde, het vol reeten en ſpleeten is. Dit zelve word ook op zommige lichaamen door eene groote koude veroorzaakt, te weeten, wanneer de vochtigheit die 'er in is, bevrieſt, gelyk hier de proeve van is genomen, door de vermaarde hooge Schoole van *Florençen*, omtrent kriſtalyne, en andere metale vaten van verſcheiden ſlach. Deze vaten met water gevult, en zoodaanig beſloten zynde dat 'er geene uitwaaſſeming van kon geſchiede, ſprongen aan ſtukken, zoo dra als 't water bevroren was. Zoo dat, wanneer men in 't ſtuk, waar over deze verhandeling valt, gelyk ook in de Print, die 'er naar gemaakt is, verſcheide ſpleeten vindt, men hier uit zou konnen beſluiten, dat het vol vocht, en zyne oppervlakte hard was, zoo dat, deze vochtigheit door de koude geſtolt zynde, hier uit deze ſpleeten zouden konnen ontſtaan zyn.

Doch gelyk ik niet oordeele, dat deze klomp een korſt, of harde ſchaal kan hebben; en dat ik zelf overtuigt ben, dat hy 'er ganſch geen heeft, kan ik dit gevoelen niet omhelzen.

Ik zal hier by myne Aanmerkingen, 't gevoelen van den Paracelſus van onzen tyd, ik meen *Pieter Jan Fabri*, voegen; dit zegt hy van dezen Amber in zynen *Panchinitus*, 't IVde Boek, het 49ſte Hoofdeel:

De grauwen Amber is eene dikke en grove ſtoffe, die van 't zeewater voortkomt, en, als de Kampernoeljen, in de klippen van de vette, vochtige, en leemachtige ſtoffe van 't water groeit, dat in de ſteenen en rotzen van de klippen zuigt; in welkers gaatjes 't water kookt, en giſt, waar van de fynſte deeltjes vervliegen.

Men moet weeten, voegt 'er deze Schryver by, dat d'aarde, door het middelpuntige vuur, in haar beſloten, overal dampen opwerp, zelf in den grond van de zee, daar de groſſte ſtoffe wellende 't zout, gelyk ook de ſteenen der klippen maakt, die midden in zee worden gevonden: En van de dikſte ſtoffe, die uit de gaatjes van deze ſteenen komt, word d'Amber gemaakt, die, naar de hoedanigheit des zwavels, grauw, of zwart is, welke zwavel met het zeewater vermengt, een zeer goeden reuk geeft. Men kan derhalven zeggen, dat de grauwen Amber een gom, of dikke ſtoffe van 't zeewater is, die, als 't waſch, by 't vuur ſmelt, en door de koude verſtyft.

Naar 't gevoelen van dezen zelven Schryver, word de grauwen Amber ook in 't zand voortgebragt, overmids 'er het ſlymachtige zeewater, dat 'er inloopt, ook door de hitte der zonne, in kan verdikken; Hy voegt 'er by, dat nooit eenig Zeeman op 't water dezen Amber heeft zien dryven, waar van 'er driederlei ſoorten zyn; de eene grauw, d'ander aardverwig, en de derde zwart. maar dat de grauwen Amber de beſte van allen is, zoo ten aanzien van zynen reuk, als dat hy een uitnemend hardſterkend mid-

del is, die alle de levendige geeſten vervrolykt, en die zelf een balſemkracht heeft.

Wy beſluiten onze Aanmerkingen, met te zeggen, dat 'er van alle de verſcheide gevoelens die ik hebbe bygebragt, geen bewyslyker is, dan 't geene ſtelt dat hy een ſoort van Leem is, of dat hy 'er van voortkomt; gemerkt gelyk ik ſtraks beweſen heb, de bronnen of ſpringen van dezelve op den grond der zee, in de holen van brandenden Leem, die 'er, zoo wel als onder de bergen, in voorkomen, te vinden zyn. Nu dat 'er onderaardſch vuur op den grond van deze groote diepten is, is ligtelyk af te neemen uit de nieuwe Eilanden, die men van tyd tot tyd van Pruimſteen ziet voortkomen, 't geen niet anders den eene opwerping, of uit damping van vuur kan zyn.

Ik kon my veel breeder over deze ſtoffe uitbreiden, maar gelyk ik door geen andere beweegreden de penne in de hand heb genomen, dan om zommigen onzer Geleerden gaande te maaken, op datze ons hunne ondervindingen over dit ſtuk, van den aart en oorſprong des Ambers mededeelden, vind ik ongeraden my in myne beſpiegelingen hier over breeder uit te laaten. Ik onderwerp ze, Myn Heer, aan uw oordeel, u biddende te willen gelooven dat ik altyd bereid zal zyn de reden te volgen, en veel achtinge te toonen voor 't oordeel van een perſoon als gy zyt, die oneindig meer licht dan ik bezit.

*Ik blyve,*

MYN HEER,

*U. Ed. ganſch verpligte dienaar,*

N. N.

---

# XXXVI. HOOFTDEEL.

## Ambra nigra: Ambar Itan.

*De zwarte Amber beſchreven, en wat die zy.*

DE zwarte Amber, in 't gemeen *Ambar de Noort* genaamt, uit een bedorven naam in het Franſch *Ambar de noir*, word in 't gemeen gehouden voor een uitwerpſel van den walviſch, om dat men hem by 't openen van zoodaanige viſſchen gemeenlyk in 't achterſte des buiks vind, doch dewyl, gelyk in 't voorgaande Hoofdeel gezegt is, de rechte Ambar dikwyls met dezen zwarten omgeeven gevonden word, zoo moet ze de walviſch zoo wel door den mond als door den afgank uitwerpen; hy mag nu door den walviſch verandert of vermeerdert worden, zoo kan ik geenzing gelooven, dat zoo wel de zwarte als de grauwe Amber in den walviſch voortgeteelt worde, maar dat ze beide zyn eene lymachtige of olyachtige vochtigheid uit den grond der zee voortkomende, dewelke op het water dryvende door allerhande groote viſſchen, en miſſchien in hun mage wat verandert word.

*Gevoelen des Schryvers van deszelven.*

Onder den naam van zwarten Ambar word in deze Ooſterſche geweſten tweederley ſubſtantie verkogt merkelyk van malkander verſchillende, hoewel ze miſſchien een gemeene natuur hebben: D'eerſte is de eigentlyke zwarte Ambar, dien men in zee vind: D'ander is het Boëtonſche Steenpek of *Ambar Batoe*.

*Nader opmerking daar van.*

D'eigentlyke zwarte ambar, die men met en zonder Ambergrys vind, is het geene meeſt door den Walviſch uitgeworpen word, met groote ſtukken in zee dryvende, uit den grond der zelver voortkomende omtrent de Zuid-Ooſtere Eilanden, en van daar tot *Nova Guinea* en het zuidland, daar zich ook veele Walviſſchen ophouden: En

niet

niet zonder reden mogt men giſſen; dat de *Ambar Fonteine* in die groote Zeebocht zy, want gemeenlyk na een grooten ſtorm in de Ooſte *Mouſon* word dezelve opgeworpen; eerſtelyk is hy week als ontlaate pik, maar word metter tyd hard, kort af brekende, en grauwzwart als een doove kool, die lange onder de aarde gelegen heeft, verſch zynde is hy van een vuilen viſchachtigen reuk, maar droog en op koolen gelegt, riekt zwaar als *Bitumen* (lym) of ſteenkoolen, doch altyd noch iets van den zeereuk behoudende: Ik hebbe tweederley ſoorten daar van aangemerkt.

*Beſtaande in 2 ſoorten.*

*De eerſte ſoort.*

De eerſte naar myn giſſing word door den Walviſch uitgeſpogen met en zonder Ambar-Grys, daarom ik ze het kleed van den zelven noeme; deze word noit ter degehard, behoud altyd wat van den viſchreuk inzonderheid opkoolen; ja men vind 'er, 't welk een vuilen reuk heeft gelyk ſtront, en zy verrooken beide op het heete blik: Dat deze ſoorte van den Walviſch komt, giſſe ik daar uit, om dat my in 't jaar 1677. een ſtukje Amber-Grys gebragt is, in gedaante naar de grootte van *Piſſang*, naar 't aanzien goeden Amber de Grys gelykende, doch geheel omgeeven met een zwarte kleverige ſubſtantie, dewelke metter tyd hardachtig wierd, zynde rechte zwarte Amber ook den Ambarreuk behoudende: Dit zwart kleed ſtak vol ſnebben van Zeekatten, dewelke nootzaaklyk in den buik des Walviſchs daar onder gekomen zyn, die zulke weeke viſſchen tot zynen voedzel inzwelgt, en miſſchien de taaije ſlym van die viſſchen helpt wat tot de voortteelinge of vermeerderinge van den zwarten amber: Het was een klomp in de grotte van een Boëtonſche Kiſt in Zee voor *Manipa* dryvende, daar veele viſſchen en vogels rondom vergadert waaren.

*De 2de ſoort.*

De tweede ſoorte ſchynt nooit in den Walviſch geweeſt te zyn, droogt harder op en ſpringt als glas, het afgebrokene blinkt mede zoo, en is vol kuiltjes, doch zonder de voornoemde ſnebben; op koolen riekt als Aard-olye, zonder viſchreuk, en derhalven aangenaamer dan het voorige, op het heete blik langzaam verrookende.

*Waar deze ſoorten gevonden worden.*

Beide ſoorten vind men in redelyke menigte in deze geheele *Archipelagus* tuſſchen *Celebes* en *Nova Guinea*, inzonderheit in de Papoeſche Eilanden, welk wel het hardſte en het vuilſte van reuk is, ook dikwyls van eenig *Dammar* vervalſcht; want het gebeurt zomtyds, dat de zwarte *Canari Dammar*, door de rivier in zee gevoert en aldaar verhardt, voor zwarten Amber verkogt word, gelyk ander, ligter, harder en geele *Dammar* door 't Zeewater verhardt de gedaante van Bernſteen krygt.

*Ambar Batu is maar Steenpek.*

*Ambar Batu* of Boetonſche zwarte Ambar is geenzins een vrucht der zee, maar een Steenpek, *Bitumen durum* of *Piſasphaltum*, uit eenige rotzen op het Land zweetende, eerſt week als teer, daar na ſteen hard, als het in water komt blinkend zwart als *Gagates* of ſteenkoolen; op koolen is 't mede van den zelven reuk; het welk (in 't kort) de bedrieglyke Boëtonders voor zwarten ambar willen gehouden hebben, en ook daar voor verkoopen, de vreemdelingen wysmaakende, dat het uit de zee kome:

*Bedrog daar mede gepleegt.*

*Onderzoek, waar het zelve groeit.*

Na veel moeite en uitgraaven heb ik ervaren, dat het in manier als ander *Bitumen* (Lym) uit de aarde en klippen zweete in 't gebergte van het Boëtonſche Land naar des zelfs Zuidzyde, zomtyds zoo dun als olye uit de rotzen, zomtyds dikker als week pek in gedaante als een hoorn of raape uit de aarde, zoo week dat het ſchier aan de handen kleeft, doch in weinige weeken word het hard: de plaats word genaamt *Cotawo*, zynde een berg gelegen tuſſchen de ſtad *Boëton* en *Coeloetsjoetsjoe*, doch niet veel volks komt aan die plaats, om dat het aldaar ſpookt of van ongedierte bewoont word, 't welk echter niet zeer waarſchynlyk is; want ik heb ondervindinge, dat ſlangen zich niet gaern ophouden aan plaatzen, daar *Bitumen* (Lym) en namentlyk dit Boëtonſche gerookt word, daarom ik ook gezien hebbe, dat zommige Inlanders hun tuinen daar mede berookt hebben: Uit den voornoemden berg ontſpringt een rivier, waar in het week *Bitumen* uit de klippen druipt, en het zelve met zich voert in de groote bocht van *Coeloetsjoetsjoe*, daar het dan in zee komt, en hard word zonder door 't handelen weder weekt te worden; noch week zynde en in zee dryvende zwerven de viſſchen en vogels zoo wel daar rondom als om ander Amber, inzonderheit de Haajen, en *Tsjoe-*

*kalan*, ('t welk is een klein ſlach van *Thynnus*.) Hierom gelooven de Boëtonders of immers maaken het andere wys, dat het een uitſpuigſel van den Walviſch zy: Andere, die wel weeten, dat het uit het Land komt, zeggen of verzieren, dat op de voornoemde plaats in 't gebergte een groote Slange woont, *Bokulawa* of *Bonkulava* genaamt, een ſlach van de aldergrootſte *Boa*, dewelke de Maleijers *Ular petola* noemen; deze Slange zal den voornoemden Ambar uitſpuigen, als ze aan 't water komt om te drinken, die daarna door de rivier in Zee gevoert word: Hoor nu hoe het met *Bokulawa* verder afloopt, als hy zeer oud en groot geworden is, dat hy de dikte en langte van een *Calappus*-Boom heeft, zoo kan hy wegens de zwaarte zynes lyfs niet meer voortkomen, blyft derhalven meeſt op een plaats leggen, zich geneerende met het geene hem naaſt voorkomt, door dit lange ſtilliggen vergadert zoo veel vuiligheid en ſtof op zyn lyf, dat'er een geheele ruigte en ſtruiken op groeijen, wanneer nu al het voedzel op is, zoo port hem de natuur ſchielyk op, en maakt hem indachtig, dat zyn tyd uit is op het land te woonen, *Bokulawa* dan met een wakker voorneemen zich opwekkende neemt affcheid van het land, doch niet zonder ſchrik van de toehoorders, hy breekt met een groote gedruis door boomen en ſtruiken, alles breekende wat hem voorkomt, niet anders als of men een groote boom de bergen affleepte, hy neemt zyn weg recht naar de zee, daar hy dan in zwemt, verandert zynde in een langen en dunnen Walviſch, dewelke ſchubben en tanden heeft, zyn oude natuur van zwarten Amber uit te ſpuigen behoudende.

*Verzieringe der Inlanderen van den ſelven heel kluchtig.*

*Een ander verhaal van't voorgaande.*

Die van 't Eiland *Binonco* in 't zuid-Weſten van *Boëton* gelegen zien dikwyls dergelyke Viſſchen en Slangen omtrent hun Eilanden, daar men ook den voorſchreven zwarten Amber vindt: zeker Makkaſſaar, die zomtyds de waarheid ſprak, verzeker de my met zyn oogen gezien te hebben, dat op het Land *Makkaſſar* omtrent *Turatta* een zulken booms dikte hebbende en bekruide Slang van het gebergte afdaalde, en naar de zee ging met zulken gedruis, dat de omſtanders daar voor vlooden, doch of hy in een viſch verandert zy, konde hy niet zeggen: Ik giſſe dat ze door dezen Viſch verſtaan den langwerpigen en getanden Walviſch *Priſtis*, dewelke in den Indiaanſchen Oceaan zeer groot gevonden word: By mynen tyd is een zulken viſch dood komen aandryven op het groote rif van *Lacker*, een van de zuid-Ooſtere Eilanden, lang over de 30 gemeene vademen of 150 voeten, niet dik maar geſchubt, en de mond vol tanden, van ongelyke grootte, gelyk de ſlangen hebben; want de grootſte waaren een ſtaande hand of een ſpan lang, vier vingeren breed, boven een weinig krom met een ſtompe ſpits, maſſief en vuilgeel, doch binnen wit en als yvoor, doch veel harder: Dergelyken een ik bezitte door vereeringe van Hr. *Qualbergen* doe ter tyd Gouverneur in *Banda*; andere zyn korter, doch wel zoo breed en boven ſtompt.

*De Priſtis een getande Walviſch.*

*Nader verhaal van den zwarten Ambar; en 't gevoelen van den Schryver over den zelven.*

Wederkeerende tot den zwarten Amber zoo vermoede ik, dat op *Boëton* meer zulke plaatſen moeten zyn, dewelke *Bitumen* [lym] moeten uitzweeten, want aan de Weſtzyde van *Boëton* op den ſtrand van *Waloba*, andere zeggen *Waccocco*, vind men op ſtrant grauw zwarte ſteenen, die men voor gemeene ſteenen aanziet, maar als men ze nader onderzoekt, zoo bevind men dat het een klomp van *Bitumen* [lym] is vermengt met grofzand, kleine, zwarte en donkergroene ſteentjes, dewelke toetſen, alles metter tyd tot een ſteen verhardt: De zwarte hier van aan het vuur gehouden, worden aan dien hoek een weinig week, bryzelig, branden bezwaarlyk en rieken ſterk als ſteenkoolen; de grauwe zyn al te oud en hard, ſmelten aan 't vuur niet wel, doch bryzelen en geeven den voorſchreven reuk: Die van *Boëton* noemen ze *Batoe Amber*, dat is Ambarſteen, en worden by hun niet geacht noch bebruikt. Het ſchynt dat deze weeke Ambar door den Weſten wind op *Tomahoes* ſtrandt, zynde de Weſthoek van *Boero* en wel 40 mylen van de dwaal-Bay of den bocht van *Coeloetsjoetsjoe*, daar zyn dikwyls ſtukken opgedreeven van zuiver zwart en Ambar zonder vermenginge van zand, doch zommige daar onder zoo hard en grauw, dat men ze voor zuivere ſteenen aanziet.

*Wordt ge-*

De zwarte Ambar in 't gemeen is van kleine waarde en gebruik: D'eerſte ſoorte of Wal-

Walviſch-Ambar word meeſt gebruikt om de welriekende Koraalen of Paternoſters daar van te maaken, gelyk in 't voorgaande Hooftdeel gezegt is; De tweede ſoorte of Boëtonſche, *Ambar batu*, word by die van *Coloetsjoetsjoe* geſmolten en in ſchotels gegooten, waar uit groote koeken worden, ſchoon, zwart en harder als pik, blinkende als men ze breekt, die zy dan aan de vreemde handelaars verkoopen voor het geene zy hun konnen wys maaken: De Maleijers en Makkaſſaaren koopen het echter voor geringen prys, dewyl ze het van noden hebben om een weinig daar van onder de *Dupa* te mengen; want het geeft andere zoete reukwerken de mannelyke kracht, dat is, maakt ze langduurende en krachtig, doch men moet de nette maat weeten, want een weinig te veel daar onder komende, bederft het geheele reukwerk: Met het verſche berookt men de viſchlynen, netten, en ſerijen om de viſſchen aan te lokken. In 't jaar 1669. hadden die van *Boëro* een koek van zwarten Ambar, waar mede zy de kinderpokken, (die doen geweldig omging) berookten, om het moeijelyk jeuken en krauwen te verdryven: De Amberſteenen deugen nergens toe als om de tuinen daar mede te berooken, doch ik hebbe bevonden, dat ze onder reukwerk bequaamer zyn als het zuivere ſteenpik, dewyl ze door het affpoelen van zee-water meer van den Ambar-reuk verkreegen hebben: De Koning van *Boëton* heeft in zyne ſtad op den berg een waterbak bereid, daar toe nemende het voorſchreve ſteenpik met olye week gemaakt in plaats van çiment, want in 't water word het weder hard: Die van *Boëton* vermengen het ook met waſch, olye en verſcheide welriekende hers, maaken 'er grauwzwarte bollen van, en verkoopen ze voor Amber, voor welk bedrog men zich wachten moet, want het is een ſlecht vuil goedje, langen tyd week en naar *Calappus*-olye riekende, maar metter tyd word het ſteenhard.

*bruik tot het maaken van Paternoſters.*

*Ook reukwerken.*

*Ambar Gunong* is een andere zwarte ſubſtantie, dewelke ons die van *Boëton* voor een Ambar verkoopen, zeggende dat dezelve in 't gebergte groeije en niet diep onder de aarde ligge omtrent de wortelen van eenige boomen: Ik zie het aan voor een *reſina* (hers) van een my noch onbekenden Boom, want het gelykt zeer wel het *Gummi Elemi*, doch zonder reuk; aan zommige deelen hoornverwig, aan zommige bleekgeel en ros, op koolen riekt het als vet, doch niet onlieflyk: Men vind ook ſtoppelen, drooge ryskens en bladeren daar onder, eenige hoeken zien 'er uit als dik groen glas, en aan 't vuur gehouden brand het als ander *reſina* (hers.) De bedriegelyke Boëtonders, die alle dingen op hun Land vallende een valſchen naam geeven, maaken de vreemdelingen wys, dat het een duur ding zy en een ſoorte van Amber, welken de bergen voortbrengen: zy gebruiken het onder welriekende zalve en onder ander reukwerk, daar de gemeene *Dammar Selan* bequaamer zoude zyn: De voornoemde zwarte Amber-ſteenen van *Boero* worden eigentlyk gevonden omtrent *Foggileko* of oud *Foggi*, doch by de Inlanders niet gekent en geacht.

*Een andere ſoort Ambar Gunong.*

*Tot welk gebruik.*

*En waar die gevonden word.*

---

# XXXVII. HOOFTDEEL.

## Ambra alba. Sperma Ceti. Ambar Poeti.

HEt derde geſlacht van *Ambar* is de witte, waar onder ik geenzins verſta den witten Vogel *Ambar* in 't begin van 't voorgaande XXXV. Hooftdeel uit *Caſtagneda* verhaalt, dewelke zoo hy is, onder den Ambargrys moet gerekent worden; maar dat wit ſchilfferige goedje, 't welk men in 't gemeen *Sperma Ceti* noemt: Ons Ooſt-Indiſche *Sperma Ceti* nochtans verſchilt in gedaante, maar niet in ſubſtantie van het Europiſche, het welk met groote plaſſen in zee dryft, geelachtig of vuilwit, en in kleine ſchilfferen verwaart word. Daarentegen het Ooſt-Indiſche vind men met groote en kleine ſtukjes ſaamen gepakt, zommige een vuiſt, zom-

*De witte Ambra, anders Sperma Ceti genaamt.*

*Haare hoedanigheid omſtandig beſchreeven.*

mige een kop en meer groot, meeſt-ſchoon wit of een weinig naar den geelen trekkende, latende zich ligt ſchilfferen, inzonderheid tuſſchen de tanden, het is ſmerig in 't aantaſten, doch de vingers geenzins beſmettende of vet maakende, zonder ſmaak of met een ſlappen zeereuk, die wat naar Ambar riekt, maar op koolen riek het als geſmolten ongel: De grootte ſtukken zyn meeſt plat met kuilen en hoeken, als zy op den ſtrand geworpen worden; van buiten met zand bekleedt; binnen vind men zoo wel als in den amber de bekken van zeekatten, ſtukken van Schulpen en Oeſterſtukken; zommige niet boven 2 vingeren dik, tegen 't licht gehouden zyn ze klaar en half doorſchynend gelyk witte Bernſteen, doch die vind men zelden, dergelyken een van 5 pond van my naar *Florenço* gezonden is: andere ſtukken hebben van binnen een zwarte ſtoffe als ſlyk, dikwyls door den geheelen klomp verſpreid, dewelke men voor zwarte modder houd: Maar ik oordeele, dat het zoo wel daar onder komt als de bekken van zeekatten en Schulpen in den buik des walviſchs; want hoewel ik eerſt tot die meeninge geneigt ben geweeſt, dat *Sperma Ceti* een vettigheid van de zee zy, en eenige gemeenſchap met des Ambars oorſprong hebbe, zo heeft echter het zeggen van de Inlanders my anders doen gelooven, te weeten, dat het waarſchynlyker zy, dat het niet alleen een uitſpouwſel van den Walviſch, maar ook iets zy in den zelven voortgeteelt: Dit bewyſen niet alleen de voornoemende dingen, die men daar onder vind, maar ook de vette en ſchilfferige ſubſtantie en d'ongelachtige reuk, van alle voorgaande ſoorten des Ambars merkelyk verſchillende, en niet duiſter te kennen geevende, dat het een viſchachtige ſubſtantie moet zyn. Onze Europeërs houden het voor 't zaad of de natuur van den Walviſch, waar van het den naam van *Sperma Ceti* en Walſchot bekomen heeft; immers dat ſchilfferige goed, het welk men in de Noordzee opſchept, kan in het Ooſt-Indiſche niet wel zyn, om dat het zoo veel van de natuur des zaads van alle andere dieren verſchilt, en in groote klompen gevonden word, en de voornoemde vreemde dingen daar onder gemengt zyn, wat het dan eindelyk zy, moet de nadere ervaaring en 't naaſtig onderzoek ons leeren.

*Der Schryvers gevoelen wat het zy.*

*Redenen daar van.*

*De naam.*

Wy noemen het in 't gemeen in 't Latyn *Sperma Ceti* tot onderſcheid van het Europiſche ſchilfferige: Ook *Ambra alba*, in 't Maleitſch *Ambar poeti*, dewyl geen andere witter Amber te vinden is dan dit goed: Zommige Maleijers noemen het *Ican poenja monta*, dat is, 't uitſpouwſel van een viſch, welke naam eigentlyk toekomt het volgende Zeeſpek; anders ook *Bene gadjamina*, dat is, Walviſch-zaad, doch ik vertrouwe, dat hun dit van onze Natie wys gemaakt is.

*Plaats.*

Men vind het in zommige jaaren redelyk veel in de Amboinſche Eilanden, inzonderheit op *Boero* en *Manipa*, na 't uitgaan van de Ooſte *Mouſſon* hier en daar op ſtrand geworpen, daar het niet lang leggen moet, om dat het de varkens anders opſlokken: Ik hebbe gemerkt, dat het in *Amboina* en de *Moluccos*, als mede langs de Ooſtkuſt van *Celebes* meer gevonden word dan in de zuid-Ooſtere Eilanden.

*Verkieſing.*

Men houd voor 't beſte, het welk wit is of een weinig geelachtig, ligt ſchilfferig en zonder de voorſchreve zwarte vuiligheid; het geene ſmeerig is ſchilffert niet ligt, en inzonderheit het geene de Boeroneezen ſmelten en in Bamboezen verkoopen, is verre zoo goed niet, als dat vermengt is met Zeeſpek of door den Walviſch of door menſchen, en derhalven van een ongelachtigen reuk.

*En gebruik in de Geneeskunſt.*

Wy gebruiken het hier te Land op dezelve manier en tegen de zelve gebreeken als het Vaderlandſche *Sperma Ceti*, namentlyk tegen de pyn van 't graveel en nierenſteen, tegen longe gebreken en etter ſpouwen, tegen geronnen bloet in 't lyf om 't zelve af te zetten: De ervaring heeft geleert, dat het zeer ongelyk by de eene of andere menſch werkt, want by zommige graveelige menſchen heeft het zoo ſterk afgezet, dat 'er bloet navolgde, daarentegen by andere deed het weinig werkinge. Het is moeijelyk in te neemen, om dat het zoo ligt in den mond ſtremt, al is 't in eenige vochtigheid geſmolten, daarom doet men beter als men een ſtukje zoo groot als een hazelnoot in de mond knauwt en doorzwelgt, 't welk ligt om te doen is, wyl het van geen vieſen reuk

reuk noch ſmaak is, en daar op een dronkje van eenig warm vocht doet, latende het dus in de maage ſmelten: Anders ſmelt het zeer ligt in heet water en allerlei vochtigheit, en kout geworden komt het weder tot een *Maſſa*, maar met warme olyen vermengt het zich; op deze manier kan men het vuile eenigzins zuiveren, wanneer men het in heet water ſmelt, waar door de meeſte en groſſte vuiligheid zich op den grond zet: Doch dit geſmolte goet krygt een ander gedaante, word zoo wit niet meer, en het ongel gelyker, daarom ik voor beter achte, dat men de ſtukken beware, zoo als ze uit Zee komen, al loopt daar wat zwart onder, 't welk doch geen quaad doet, als het maar gezuivert word van de buitenſte zand-en vuiligheid; de brakkigheid beneemt men hem, als men het eenige malen in verſch water legt, en t' elkens weder in de zonne droogt; zommige weeten het ook wit te bleeken, alle de kleine ſtukjes eerſt ſmeltende tot dunne en platte koeken, die ze daar na met zeewater in de zonne zoo lange bleeken, tot dat ze wit genoeg en weder wat ſchilfferig worden, waar uit ze dan bollen en klompen maaken.

*Hoe men het zelve bereiden moet om te gebruiken.*

Op *Sumatra* in de bocht van *Lampon* valt het ook, maar als het in de Negory gebragt word, zoo verbieden ze de jonge Vrouwen het zelve te bekyken of te handelen, zeggende dat ze den witten vloet daar van krygen zullen, ik geloove als ze het inneemen, waar in ze miſſchien dit goet ongelyk doen: Zommige Chineezen wilden my wys maaken, dat het een Gom zy, uit oude en opgeſplete *Caſuaris*-Boomen zweetende, het welk niet veel wederleggens behoeft, want de klompen zyn te groot, en geen Gom ſmelt als vet in 't water, noch heeft zulken reuk. *Matthiolus* en andere hebben genoegzaam beweezen, dat het geen ἄλως ἄνθος van *Dioſcorides* en *Plinius* zy, waar mede ik het ook houde; maar dat het een vettigheid of *Bitumen* zoude zyn, uit de zee of der zelver grond zweetende, heeft (als gezegt) zyn zwaarigheid: Immers uit den traanigen reuk op koolen, als ook om dat het zoo ligt in het water ſmelt en zich met olye vermengt, kan men beſluiten, dat het geen *Bitumen*, maar een vettigheid uit eenig Dier voortkomende, zyn moet. Als men de ſtukken in een vat wil kuipen om lange te bewaaren, op dat ze niet t'zamen ſmelten, moet men ze eerſt bewinden met droog gras, en dan inleggen in eenig zaagzel van hout: Anders kan men ze ook bewaaren in een ſteene pot en aan koele plaatzen, maar men moet ze by geen linnen of papier leggen, het welke daar van verrot wegens de brakkigheit, die langen tyd daar in blyft, dewelke echter haar bewaarmiddel is; want *Sperma Ceti* en andere ſoorten van Ambar, als ze te oud en droog geworden zyn, moet men, immers alle 10 jaaren eens, een nachtje in zeewater leggen en in de zonne weder droogen, waar door haare krachten vernieuwt worden. Uit de Franſche Geſchiedeniſſen van de *Anthill.* blykt, dat dit goet in de Weſt-Indiſche zee ook valt, en aldaar *Sapo marinus* genaamt word.

*Eenige omſtandigheden van het Sperma Ceti.*

Nu zal ik noch eenige bewyzen aanbrengen, waar uit mynes oordeels blyken kan, dat *Sperma Ceti* uit eenige Walviſſchen haaren oorſprong hebbe.

*Bewys van den Schryver wat het zelve is.*

Voor eerſt kan den lezer vinden in de *Ephemeridibus Naturæ Curioſorum* in 't eerſte Deel *ad Annum* 1670. *Obſ.* 136. dat een zeker perſoon langen tyd voor een groot geheim heeft gehouden, doch eindelyk in 't licht is gekomen, namentlyk, dat hy in de bocht van *Biſcaija* veele Walviſſchen gevangen, en uit der zelver brein het oprechte *Sperma Ceti* hadde weeten te bereiden: want hy nam het brein van den Viſch, deed het in een groote pot, dewelke beneden een gaatje met een prop hadde; dit liet hy aan eene warme plaats een tyd lang ſtaan, daar na opende hy het onderſte gaatje, en liet de olye of traan daar uit loopen, zoo bleef het zuivere *Sperma Ceti* in de pot: Die ſoorte van walviſch word aldaar genoemt het Mannetje, in 't Latyn *Orca*, dewelke veele tanden hadde, en daar onder zommige waaren, dewelke omtrent een pond woegen. Noch in de zelve *Obſ.* ſtaan eenige Exempelen, dat de Engelſche in de Eilanden *Barmudas* woonende, het *Sperma Ceti* gehaalt hadden niet alleen uit het brein, maar ook uit den buik van een getanden walviſch, den welken zy mede voor het Manneken hielden.

*Eerſte aanmerkinge en omſtandigheden.*

Vor-

*Verder onder-vinding van 't zelve.*

Vorders hebben wy zedert 't Jaar 1670. dergelyke ondervindingen hier in Amboina gehad, wanneer wy uit het hoofd van doode Walviſſchen, die meeſt getandt waaren, het brein hebben uitgehaalt, het zelve in potten of Bamboeſen een tyd lang bewaart; na verloop van eenige maanden, doch meeſt in de koude of regentyd heeft men aan de kanten van die vaaten een zuiver wit en ſchilfferig *Sperma Ceti* gevonden, en als men beneden aan 't vat een gat maakte, zoo liep de olye of traan daar uit: Doch dit ſlach van *Sperma Ceti* is altyd traaniger van ſmaak en reuk dan de bovenſtaande ſtukken en klompen, die men in zee vindt. Van dezen getanden Walviſch of *Orca* zie breeder in myn Dierboek. De Engelſche in *Bermuda* hebben geleert, dat men het *Sperma Ceti* verſch uit den Walviſch gehaalt met *Omphacinum*, dat is, verjuis, afwaſſchen en doorperſſen moet, om den traanigen reuk te verliezen.

Brouwns *verhaal van't* Sperma Ceti.

Ik vinde goet hier by te voegen, een omſtandig verhaal van *Sperma Ceti* uit *Thomas Brouwn lib. 3. part. 1. cap. 26.* wat *Sperma Ceti* zy, mogen de menſchen met regt twyfelen, nadien de geleerde *Hofmannus* in zyn dertigjaarig werk rond uit zegt: *Neſcio quid ſit*, dat is, ik ken 't niet. Dies behoeven zy hen niet te verwonderen over de veelerhande gevoelens; alzoo zommige hebben geoordeelt, dat het was *Flos maris*, dat is de vettigheid van de zee, en by veele maar voor een ſlymachtigheid op de zee dryvende gehouden.

Dat het 't zaad van een Walviſch niet is, naar 't oordeel van de gemeene man ofte de gewoonlyke benaminge, hebben de wysgierige altyd in twyfel getrokken; niet ligtelyk konnende oordeelen, dat de zaadelyke vochtigheid der dieren zoude konnen aangeſteeken worden, of van een zwemmende aart zyn.

*Dat het uit den Walviſch voortkomt word door onder-vinding en voorvallen bekrachtigt.*

Dat het uit den Walviſch voortkomt, behalven het verhaal van *Cluſius* en andere geleerde onderzoekers, is in weinige jaaren ontwyfelbaar gemaakt, door een *Sperma Ceti*-Walviſch op onze Noord-volkſche kuſt komende aandryven, waar van wy, tot nader onderrigtinge, niet konnen nalaten iets te verhaalen: Hy was 60 voet lang, 't hoofd was byzonder, iets in 't breede over den mond heen hangende, tanden alleen hebbende in d'onderſte kennebak, waar van de grootſte woegen omtrent twee pond, zonder knersbeenen in een mond, doorgaans Walviſchbeenen genoemt; alleen twee korte vinnen voor aan op den rug hebbende, de oogen waaren klein, de roede lang en uitſteekende: Een kleinder walviſch van zulk een ſlach quam 'er twintig jaaren te voren op de zelve kuſt aandryven.

De beſchryving van den walviſch, ſchynt *Geſnerus*, *Rondeletius*, en *Aldrovandus* in zyn eerſte druk overgeſlagen te hebben, doch aangemerkt en beſchreven in de Latynſche druk van *Ambroſius Parée*, en onder de vreemde diere van *Cluſius*, en in de natuurlyke hiſtorie van *Nurenbergius*, doch noch wydlopiger in *Jonſtonius*.

De Matroſen (die de beſte naamgevers niet zyn) hebben dit Dier *Jubartas*, ofte veel eer *Gibbartas* genoemt; van de zelve benaminge leeſt men van een in *Rondeletius*, by de Franſchen genoemt *Gabbar*, van zynen ronden en bultachtigen rug.

De naam *Gibbartas* vinden wy ook, dat een zekere ſoorte van Groenlandſche walviſſchen gegeven word: Maar d'onze, daar wy nu van verhaalt hebben, ſcheen met den walviſch van die benaminge niet overeen te komen; maar veel eer met de *Trumpa* of *Sperma Ceti*-walviſch, volgens de meeninge van onze Groenlandſche beſchryvers in *Purchas*, die de derde geweeſt is onder de acht aanmerkenswaardige walviſſchen van die kuſt.

*Dezelve komt uit het hoofd.*

Uit het hoofd van dezen walviſch (eenige dagen geſtorven zynde en nu aan 't verrotten) vloeide ſtroomen van olye en *Sperma Ceti*, die by de viſſchers aldaar met vlyt verzamelt en bewaert wierd; doch in 't opbreeken van het hoofd, vond men het Magazyn van *Sperma Ceti* in huiskens en ordre leggen, zoo groot als Ganze-eijeren, omhangen als met breede plaaten, zoo groot als een Mans-hoofd, in de gedaante van honigraten, ganſch wit en vol olye.

*Uit Ca-*

Iets dergelyks ſchynt 'er geweeſt te zyn in den *Phyſiter* of *Capidolio* van *Rondeletius*, daar

daar hy ſchryft: Dat een vettigheit, dunner als olye, uit de harzenen van dat dier vloeit, welke daar uit zynde, is het overſchot als de ſchobben van Zardyn in een klomp uitgeperſt; 't welk van hitte ſmeltende wederom van koude ſtyf wierd: En dezen oordeelen veele den Viſch geweeſt te zyn, die *Jonas* opſlokte; hoewel hy om de grootte van zyn mond, en de menigte in de Zee ligtelyk de *Limia* geweeſt is.

*pidolio van Roña deletius beweezen.*

Een zeker gedeelte van *Sperma Ceti*, aan de Zeekant gevonden; was zuiver, en had weinig zuivering van noden: Een groot gedeelte met ſtinkende olye vermengt, diende wel ter dege toebereidt, en dikmaals uitgeperſt te worden, om in platte koeken te brengen, en was niet alleen in 't hoofd, maar ook in andere deelen gelegen; want uit de vleeſchachtige deelen gebraden zynde, droop olye, het reuzelachtige en dikkere deel naar den grond zinkende: In de olye zelf was ook veel daar van begrepen, en na eenige jaaren kreeg men daar iets uit.

*Eenige van dezelve aan ſtrand gevonden.*

Zelden dat de Groenlandsvaarders zulk een ſlach van Walviſſchen te zien krygen; en derhalven is 't maar een toevallige waar, by andere niet te bekomen: 't Brandt wit en helder op als Kanfer, maar 't wil zoo in ſterk water niet ſmelten. Zommige brokken van omtrent vier loot geduurig in 't water gehouden, geeven een friſſe en lieflyke reuk; wel toebereidt en van de olye afgeſcheiden, zal 't niet ligtelyk vergaan, en de olye, die vereiſcht word in de zalve van *Matthiolus*, konnen uitharden.

*Deze ſoort van viſch komt zelden voor.*

De veelheit van olye, die uit de *Sperma Ceti* eerſt geperſt wierd, was wit en klaar, gelyk de olye van Amandelen ofte *Ben*; dat 'er uit gezoden wierd, was rood: Men merkte dat ze in de vaten, daar ze in bewaard wierd, groote lekkagie leed: Zy bevrieſt ofte word haaſt ſtyf in de koude, en hoe verſcher hoe eerder: Zy ſchynt van de olye van andere dieren te verſcheelen, en onze Zeepzieders wierden in hunne meeninge dies aangaande grotelyks bedrogen, als zich niet willende vereenigen ofte laten mengen onder hunne loog, maar wel onder Schilders verwe, hoewel ze nauwlyks altoos opdroogen wil: De wollekammers gebruiken ze, en de boeren tot een ſnee, pyn in de lenden en harde gezwellen: In de Geneeskonſt kan ze dienſtig zyn; en verſtrekt tot een grond in de vermengde Olyen en Balzamen; gediſtileert zynde, geeft ze een ſterke olye, nevens een doordringend water, afgerookt zynde; levert ze een balzem, die bequamer geperfumeert word in terpentyn met *Sperma Ceti* overgehaalt: Had het den afgryzelyken ſtank willen lyden, wy hadden dat vreemd maakzel des hoofds en de heuveltjes van vleeſch daar omtrent doorſnuffelt, nadien de werkluiden getuigen, dat hun het *Sperma Ceti* voorquam, aleer zy aan het been quaamen; en het hoofd, dat noch bewaart word, ſchynt ook zulks te bekrachtigen: De *Sphincteres* dienende tot de *Fiſtula*, had men mogen bezien, nademaal ze in andere Walviſchachtige dieren in zoo een merkelyke ordre geſtelt zyn: Als ook de ſtrot, overeenkomende met die der dolfynen en vogelſtruizen, in het vreemde maakzel en gedaante die 't heeft: ook wat voor een fatzoen van maag dit dier heeft, (dat het in het onderſte kakebeen maar tanden heeft) daar in de vogelſtruiſen [die van beiden overvloet hebben] de maag drievoudig verdeelt word; en nadien in dat dier, te voren gevangen, niet dan onkruid gevonden wierd; het hert, de longen en nieren zouden niet vry geraakt hebben, die merkelyk van die der landdieren verſcheelen, mitsgaders wat voor een humeur dat 'er in de blaas was, doch voornamentlyk in de Zaadvaten; waar door wy hadden mogen oploſſinge doen van het onderſcheid des humeurs van deze, die den naam daar van draagt.

*Haar olye word in de Geneeskonſt gebruikt.*

# XXXVIII. HOOFTDEEL.

## Lardum marinum. *Zeespek.* Ikan poenja monta.

Lardum marinum, *Zeespek.*

ONder de soorten van Amber wil zich indringen een ander vuil en smeerig goetje, het welk wy *Lardum marinum* noemen, dat is, Zeespek en Zeeongel, in 't Maleitsch, *Ican poenja monta.* Het is buyten twyffel een recht uitspouwsel van den Walvisch, word met groote en kleine klompen gevonden, bleekgeel, vuil als oud ende garstig spek, de handen smeerig maakende, van binnen is het ganssch haairig en draadig, zoo dat men het qualyk van malkanderen trekken kan, maar wel doorsnyden, van een vetten en traan igen reuk en smaak, op koolen noch sterker en onliefelyk, gelyk traan of oud smeer, zoo dat het een geheele kamer met zyn vuilen reuk vervult, die ook lange duurt: In 't eerst is het witachtig of vuilgeel, maar binnen weinige jaaren word het van buiten gryzig en zwartachtig, met 'er tyd verdroogt ook het meeste vet, zoo dat by na niets dan de grove vezelen overblyven; op het vuur gesmolten en door een doek gekleinst word een dik ongel daar van.

*Wanneer, en hoe het bekent geworden is.*

In 't jaar 1664. is het alhier eerst bekent geworden, wanneer een groot stuk op *Manipa* aangedreven was, liggende in de zonne te smelten zonder dat 'er iemant oplette, tot dat een jager, met zyn honden daar omtrent komende en ziende, dat de honden daar van aaten, het zelve opnam: Omtrent dien tyd wierd ook een stuk op *Nussatello* gevonden, en dewyl het onder den gemeenen man onbekent was, maakte men malkander wys, dat het een soorte van Amber moeste zyn, gelyk het ook redelyk duur verkocht wierde: Men bragt het op *Java*, daar de verkopers uitgelacht wierden, leerende van de Javanen en Maleijers dat net een veracht goedje en het uitspuigzel van een Walvisch was: Zy wilden het egter noch wel hebben voor een geringe prys, om dat het dienstig was voor die zich met visscheryen geneeren; want het zelve wat warm gemaakt, en de deur van de Serijen en mond van de vischfuiken of Robbers daar mede gesmeert of berookt, lokt de visschen aan, het welk dan [zoo veel my bekent is] haar eigentlyk en eenig gebruik is; hoewel andere dit goed aan hunne Serijen niet geerne hebben, dewelke quaade beenen hebben, want de verzweeringen zullen verergeren in 't Zeewater door dit goed geinfecteert. Men zoude mogen gissen, dat de taaije vezelen van het Zeespek haaren oorsprong hebben van het taaije en haairige vleesch der Zeekatten, het welk hard om te verdouwen is, en misschien dit mengelmoes in zyn maage maakt.

---

# XXXIX. HOOFTDEEL.

## *Naamen van eenige Edelgesteenten in 't Maleitsch.*

Adamas, *Diamant.*

ADamas, een Diamant, in 't Maleitsch *Intam:* De Maleijers maaken drie soorten van den Diamant: 1. *Intam Bun*, dat is, water- of donker-Diamant, dewelke donkere wateren geeft; deze word voor de gezontste geacht om te draagen: 2. *Intam Api*, of vuur-Diamant, dewelke een roodachtig water heeft, en het lichaam wat geel; deze verhit het bloed te zeer, en word voor ongelukkig gehouden: 3. *Intam Poeti* of witte Diamant, van heldere en blanke wateren; deze zyn de mooiste om te draagen, dewyl ze verre van zich schitteren. Alle drie vallen op *Succadana* ende in de *Landas*. Diamant hiet in 't Sineesch *Suanu*,

en

en is in Sina niet geacht, alleen maar eenige kleine koopen ze om glas daar mede te ſnijden en te graveeren.

*Canjang* is een baſtaart Diamant, wiens wateren op den grond blyven zitten, en niet uitſchieten, miſſchien zynde onze *Clabbeken*: *Clabbeken* vallen in Sina, zyn hard en moeijelyk te ſlijpen, en hieten aldaar *Tsjoetsjoe*, dat is, Waterſteen, om dat ze het vuur van een Diamant niet hebben. *Noch een baſtaart-ſoort.*

Het is geen wonder, indien men hedendaags de Diamanten zoo hard niet vindt, gelyk d'Ouden daar van geſchreven hebben, zoo 't waar is, dat in de Golkondaalſche mynen binnen zoo weinige jaaren de Diamant weder aangroeit, daar men te voren gegraven geeft. De hedendaagſche winzucht en pracht willen ze in zulke menigte hebben, dat ieder ambagtsman dezelve draagen mag, zoo dat de ſteen geen tyd heeft om oud genoeg te worden, daar hy te voren miſſchien 1 of 2 duizent jaaren in zyn myne ruſt hadde gehad: Immers het outſte gewag vind men daar van by *Moſes*, die den Diamant onder den naam van *Jahalon*, dat is, Hamerſteen, eerſt in den heiligen borſtlap gezet heeft; toen de waereld al 2500 jaaren geſtaan had: of *Tubalkain*, de werkmeeſter in koper en yzer, al voor den Zondvloet de konſt gevonden hadde om Diamanten te ſlypen, is onbekent. *Aanmerking van den Schryver.*

*Rubinus* een Robyn, de grootſte, die wy voor een Karbonkel houden, noemen de Maleijers *Gomala*, de gemeene Robynen *Manicam* en *Permatta mera*; want *Permatta* is in 't gemeen een Edelgeſteente, als of men zeide *Per meij matta*, dat is, iets dat ſchoon in de oogen is: De Maleijers maaken ook geen onderſcheid tuſſchen de rechte Robynen, dewelke vuurrood zyn; *Spinellen* hoogrood; *Lychnis* geelrood en *Baleis* lichtrood, of witachtig: Hier van zyn zommige zo wit, dat men ze voor kryſtal aanziet, maar in 't neigen toonen ze eenige roodigheit, het welk fraai ſtaat en dit is d'*Eriſtalis* of beter *Erytrylla* van *Plinius Lib. 37. Cap. 10.* Alle Robynſoorten hieten in 't Sineeſch *Sia Liudſi*, dat is, Graanaat-korrels, en worden van hun zeer diep uit d' aarde gegraven: de vrouwen draagen ze in de haairſtekers, maar geen mannen. *De Robyn.* *Is verſcheidentlyk rood van koleur.*

*Smaragd* in 't Franſch Eſmaraude, Maleitſch *Permatta Idjou*; deze word niet veel gezien in deze Landſtreek: Smaragden komen uit het Sineſche Landſchap *Suſſuwan*, daar men ze in zekere rivieren vindt digt by hunnen oorſprong, daar ze uit de klippen komen: Men vind 'er ſtukken van een hand groot, egter zyn ze weinig en dier in *Sina*. *Smaragd of Eſmaraud is ſchoongroen van koleur.*

Saphyr; in 't Arabiſch *Nila*, Maleitſch *Nilam* en *Permatta biroe*. *Saphyr is ſchoonblaauw ook zuiverwit.*

Granaat; in 't Maleitſch *Bidji de Limon*, roozeverwig van koleur en gedaaante, de korrels uit den rypen Granaat ganſch gelyk, daarom ik giſſe dat hy de *Kargedonius* van *Plinius* of *Grenater* der Ouden geenzins zyn kan, dewelke hoogrood en vuurig zyn moet, daar de gemeene Granaat veel meer onder de Baleiſen gehoort: Deze hebben hun naam geenzins van een Paleis, als of hy het huis of moeder van den Robyn was, maar van de volkeren *Balukes* of *Balotsjes* ten Weſten van de rivier *Indus* woonende, daar deze ſteenen veel vallen: Ik heb ze de Inlanders zien gebruiken om het donker gezicht te verklaaren en verhitte oogen te verkoelen, op een harde ſlypſteen met water zoo lange gewreven, dat 'er even iets afkomt, en het zelve in d' oogen gedaan. *Granaat ſchoonroos gekoleurt.*

*Amethiſtus* is bekent aan zyne purperverwe; deze is hard, glad, blinkende doch niet zeer doorſchynende, aan den kant ſtomp en vetachtig van aanzien; voor de beſte houdt men dewelke de koleur van Amorellen-wyn heeft: Men vind 'er ook, die zoo licht van koleur zyn, dat ze naar 't paarſch kryſtal gelyken, en zomtyds met violette aderen daar door; men draagt ze niet in ringen wegens hunne ſlegtigheid, maar aan Brazeletten en *Paternoſters*. Amathiſt *is ſchoonpurper.*

*Sardius*, een *Carneol*, deze komt veel uit het roode meir van *Mocca*, en word by den gemeenen man onder den Agaat mede betrokken, en ook genaamt roo- *Sardis en Carneol zyn zom-*

*mige vleeſch-rood, andere zuiver-wit, ook t'zaamen gemengelt.*

roode en geele Agaat; want zommige zyn roodachtig als rauw vleeſch of water, daar in bloedig vleeſch gewaſſchen is, en ſchier niet doorſchynende, 't welk de rechte *Carneol* zyn moet; andere zyn Oranjeverwig, half doorſchynende, met breede aderen, die zomtyds eenige beelden vertoonen; zommige ook witachtig als een ander Agaat: Alle zyn ze ſtomp van kanten en vetachtig van aanzien: Daar zyn 'er ook zoo vuurigrood, dat men ze voor geele Robynen zoude aanzien, doch aan den kant hebben ze altyd eenige donkere plekken of aderen.

---

# XL. HOOFTDEEL.

## Kat-oogen. Maleitſch, *Matta Cutsjing.*

*Kat-oogen zyn weerſchynende van koleur.*

KAt-Oogen, by de Portugeezen *Olhos de Gathos* genaamt, zyn een ſoorte van *Opalus*, hebbende tot een byzonder merkteken, dat ze over 't lyf een witte ſtraal vertoonen, als men zekeren hoek tegen 't licht keert, zy mogen dan donker, half, of geheel doorſchynende zyn, en van wat koleur zy willen, zoo ze dezen ſtraal niet hebben, zoo zyn 't geen Kat-oogen; doch ſtaat te merken, wanneer men den rechten hoek niet naar 't licht keert, zoo ziet men den ſtraal niet of weinig; ook ſchynt de ſtraal altyd mooijer en grooter by de kaers dan by dag. De ſlegtſte hebben een grauwgeele koleur, zommige naar 't groen trekkende, even gelyk de oogen der Katten; zommige niet, zommige half doorſchynende, en hun ſtraal trekt uit den witten naar den geelen. Men moet ze niet ſlypen met tafels of kanten, maar rond laaten en ſlegt polyſten. De ſlegtſte worden gebruikt tot Brazeletten en *Paternoſters*, de halfdoorſchynende worden in ringen gezet, doch moeten van onderen platachtig zyn, en niet diep in de kas ſtaan.

*Waar van veele ſoorten en koleuren.*

*Element-ſteen is weerſchynende.*

De mooiſte ſoorte hier van komt nader aan den *Opal*, en hiet by de Duitſche Juweliers Elementſteen, *Gemma Elementorum*, hy heeft de grootte van een erweet, is doorſchynende als een donker kryſtal, waar in men de koleuren der vier Elementen kan zien ſpeelen; want het doorſchynend lichaam met de witte melkſtraal vertoont de lucht, een geel vlammetje ter zyden het vuur; een blauw plekje het water; de andere donkere hoek de zwarte aarde: Na zonnen ondergang vertoonen zy zich vuuriger dan by dag: Deze zyn weeke en teere ſteenen, die men zachtjes handelen moet; men vind ze op *Ceylon* in *Cambaija* en *Pegu*.

*En vertoont de koleuren van den regenboog.*

*Bygeloof der Inlanders van dezelve.*

Zy worden in Indiën veel hooger geſchat en ook dierder verkogt dan in Europa, om dat de Javanen een algemeen gevoelen of waangeloof hebben, dat des bezitters en draagers goed niet zal verminderen maar al geſtadig vermeerderen; miſſchien om dat menſchen, dien 't wel gaat, veele benyders hebben, die de oogen toeſluiten om eenes anderen geluk niet te zien. Zy gelooven ook dat Vrouwen, die dezen ſteen draagen, by het manvolk zullen aangenaam worden: Het is ook een Droomſteen zoo wel als den Amathiſt, want hy maakt geneugelyke droomen, en wil egter van geen droomer gedragen zyn: De Oude noemden diergelyken ſteen *Paederos*, in't Duitſch een Wêze, om dat hy minnens waardig is als een mooi weesjongetje.

*Ondervinding van den Schryver.*

Noch een andere ondervindinge heb ik van den Elementſteen, dat hy in een ring ſtaande, en uitpuilende gelyk een erweet, de beelden en koleur vertoont van alles, 't welk zyn affchynzel naar hem toeſchiet, inzonderheit als men onder dak ſtaat; by voorbeeld. Eens zat ik in een *Oranbay* (zynde een gedekt vaartuig daar in fatzoenlyke luiden vaaren:) een zulken ring aan de hand hebbende en langs het land vaarende; ik konde daar in zien de groene boomen, die ter zyden op het land ſtonden, het bewegen der ſchippers die achter my, en de aangezichten van die neffens my zaten. Indien deze Elementſteen den naam van den rechten *Opalus* niet kan haalen, zoo dunkt

my

my dat hy is de *Aſtrobolos* van *Plinius Lib.* 37. *Cap.* 10. dewelke gelykt naar een viſch-oog, en den glans der ſterren aanneemt. *By Plinius Aſtrobolos genaamt.*

Daar is noch een ander zeldzaam Kat-oog van een wilde Kat komende, waar van zie op zyn plaats onder de *Meſticæ*. *Een andere ſoort van Kat-oog.*

Dewelke wy Kat-oogen noemen, verdeelen de Chineezen in drie verſchillende ſteenen: De eerſte is de gemeene of donkere Kat-oog, met een witte ſtraal, deze word in 't Sineeſch *Njaun kang bac* of *matta Coetsjin* genaamt, en is weinig geacht als hy niet klaar is: 2. De beſte en dierſte is d'Elementſteen, dewelke veelderlei verwen vertoont en dezelve veranderlyk, daarom is hy miſſchien de rechte *Opalus*; deze word by uitnementheit *Tsjoe* en *Po-tsjoe*, dat is, Edele ſteen, genaamt; en word gevonden in de rivieren van *Suſſawan* onder 't zand verborgen: 3. De derde is de ſlegtſte, uit *Ceilon* komende, die men doorboort en 'er dan koraalen van maakt; deze is ſchier niet doorſchynende, aan d' eene zyde vuilwit, aan de andere geelachtig met een paarlemoerſtraal, die men niet ziet als men hem van 't licht afwendt; hy komt geenzins uit de bergen, maar het is een *Meſtica* uit de *Chama Striata* of *Bia Coroerong*, boven in 't II. Boek beſchreven; deze vallen veel en groot in den Zeeboezem voor 't Landſchap *Quang ſay* omtrent de ſtad *Kengtsjoehu*, en daarom hiet hy Kat-oog *Hamtsjoe*; dat is, Schulp-peerlen, doch zyn gemeen en van weinig prys. *De zelve in 3 ſoorten verdeelt. 1ſte ſoort. De 2de ſoort. De 3de ſoort. Waar die gevonden word.*

*Meſtica Bulang* ſchynt ook een ſoort van Kat-oogen of Elementſteen te zyn, van my noit gezien en word zelden gevonden; naar 't verhaal van anderen, heeft hem een vrouw op *Makkaſſar* gehad, dewelke was boven plat en rond, beneden uitpuilende als met een ſteel, klaar en half doorzichtig; daar in zag men by dag een licht, het welk by nacht grooter wierd, en 't zelve wierd groot en klein, na dat de maan toe en afnam: De vrouw, die hem bezat, wilde veele voorzeggingen daar mede doen, maar zy wierd by den gemeenen man gehouden, dat ze een gemeenzaame geeſt (*Spiritus familiaris*) hadde. Dergelyke *Gemma* beſchryft *Plinius Lib.* 37. *Cap.* 10. onder den naam van *Selenitis*, dat is, Maanſteen, te onderſcheiden van *Selenites lapis*, 't welk is Moskoviſch glas. Een anderen ſteen heb ik gezien van Ooſt-Keram gebragt in de grootte en rondte van een muſquet-kogel, groenachtig als bottel-glas, in de middel met een geel en wandelend lichtje, dergelyke de Italiaanen *Giraſole*, en de Latynen *Aſteras* noemen. Meſtica bulang *is heel zeldzaam.* Plinius *aangetrokken.*

Dewyl men my dikwyls wys gemaakt heeft, dat de Ceilonſche Kat-oogen uit de Zee of uit eenig Zeegedierte komen; zoo heb ik zekeren Chirurgyn laſt gegeven, die een tocht naar *Ceilon* dede, dat hy ter dege daar naar zoude vernemen, dewelke dan tot my wederkeerende, bericht dede, dat hy 'er naar gevraagt hadde, te weten naar de zelve ſteenen, die wy in 't Duitſche Kat-oogen, in 't Portugeeſch *Olhos de Gathos*, in 't Malabaarſch, *Ponèkenbeijdudi* noemen, en dat hy van d' Inlanders geen ander bericht heeft konnen bekomen, dan dat ze op de Ceilonſche ſtranden door de Zee opgeworpen wierden: Dit verhaal kan ik qualyk van alle Kat-oogen opnemen, immers geenzins van de klaare en doorzichtige, hier boven Elementſteen genaamt, maar wel van de andere donkere, dewelke miſſchien in eenige ſchulpen groeijen of uit der zelver ſchaal gemaakt worden: Inzonderheit komt my niet waarſchynlyk voor van een ſteen, die de onze mede voor een ſoort e van Kat-oogen houden en de Sinezen boven op hun Tartarſche mutzen draagen, waar van de Sinezen beveſtigen, dat hy uit een Zeeſchulp gehaalt word: hy is rond in de grootte van een muſquet-kogel, doorboort, van verwe als vuil yvoor, doch ter weêrzyden heeft hy een plek als een oog, met een paarle weêrſchyn; zoo moet men ook den boven genaamden edelen Elementſteen onderſcheiden van een anderen gemaakten Elementſteen, 't welk een konſtig glaswerk is, half doorſchynend, waar van de geele en blauwe koleur zeer aardig door malkanderen loopen, inzonderheit als ze hoekig zyn, waar van men oorhangzels en Paternoſters maakt, zynde merkelyk ligter dan de natuurlyke ſteenen. *Onderzoek en verſcheide redenen van deze Kat-oog-Steenen.*

Doch doorboorde korrels van de Ceilonſche Steenen heb ik zelf gezien, hoewel dezelve wat ſlegter van alloy zyn.

Wederom myn Schoonzoon, Monſr. *Wybrand Laurentius*, heeft op myn verzoek my be-

bericht, dat de Kat-oogen op Ceilon in de groote rivieren gevonden, en misschien door de zelve zomtyds op strand gevoert worden.

---

# XLI. HOOFTDEEL.

## Onyx, Joc.

*De Onix heeft in de H. Schrift den eersten naam onder d' Edele gesteenten.*

BBy onze Europeërs is de Diamant de Koning onder de Edele gesteenten, maar of zulks al van outs en inzonderheit by de Oosterssche Natien zoo geweest zy, staat zeer in twyffel: Immers in de Heilige Schrift word de Diamant zulke eere niet gegeven; maar de *Onix*, in 't Hebreeuwsch *Schoham* genaamt, waar onder de *Sardonix* begrepen is, heeft de eere dat hy de eerste genoemt, en zyn geboorteplaats in het aardsche Paradys aangewezen word, *Genes. Cap.* 11. in den heiligen borstlap, *Exod. Cap.* XXVIII. De Diamant is ook aan geen voornaamen noch koninklyken stam, als Levi en Juda waren, maar aan een van de twee minste en geringste, Benjamin of Gad, toegewezen. Zoo vind men in de Historyen der Chineezen, dat men van outs geen werk van den Diamant, maar wel van den *Onyx* gemaakt heeft, waar uit ik besluite, dat dit de alderoudste en eerstbekende steen in de waereld is. In 't gemeen Chineesch word hy genaamt *Jok*, by Vader *Martinus*, *Yu*; hy moet wit zyn als een nagel van een mensch, doch wat zwartblauw en rood moet daar onder loopen, wat minder dan half doorschynend, niet te min schoon blinkende. Hier van is het Keizerlyk Signet van China gemaakt, zynde alle andere onderdanen op halsstraffe verboden hunne Signetten van *Jok* te maaken, maar wel van *Satsjoo*, 't welk is een slach van witte marmer met licht vleeschrood gemengt. Hy word zeer zelden en moeijelyk gevonden, en niet dan in 't hert van groote en harde klippen; weshalven het in China de manier is, wanneer iemant een zulke klip weet aan te wyzen, daar in hy uit zekere tekenen voor vast weet dat de *Onyx* is, zoo laat de Keizer de zelve klip openen, vind hy den *Jok*, zoo laat hy den aanwyzer en al zyn geslagt met veele gaven vereeren; vind hy hem niet, zoo laat hy hem een voet afkappen wegens zyn vermetel aanwyzen, waar door men zoo veel vruchteloose moeite gedaan heeft. Daar was echter in oude tyden iemant *Banho* genaamt, die zulk een klip aan twee Keizeren aangaf, 't elkens met verlies van een voet, om dat men na veel moeite geen *Jok* vondt; hy volhardde echter by zyn voorstel, en wees de zelve klip aan by den derden Keizer, Zoonszoon van den eersten, die de klip ten gronde toe liet afbreken en doorzoeken, wanneer men eindelyk den *Jok* vondt; toen liet hy den armen man rykelyk vereeren met zyn geheel geslagt, en uit den gevonden *Jok* het Keizerlyk Signet maaken, het welk van hand tot hand overgeërft is tot dien tyd toe, dat het zelve geslagt uitgeroeit wierde door een oproer, van drie Koninkskens *Sam Cocsi* verwekt; maar op dat evenwel dit Signet niet in handen der vyanden zoude komen, zoo wierd het een vrouw om 't lyf gebonden, en de zelve in eenen put gesmeten; niet lang daar na zag een zeker man in dien put iets dat licht van zich gaf, 't welk hy uittrokt t' zamen met het doode lichaam, door de kracht des steens noch onbedorven zynde: Deze mans zoon, nu bezitter van het Keizerlyk Signet, is namaals een van de 3 Koningen of *Sam Cocsi* geworden, dewelke te gelyk over China geregeert hebben omtrent 314. jaaren na Christi geboorte. Dit Signet is echter namaals weder verlooren, als de laatste Keizer der Chineezen, door de Tarters in 't Jaar Christi 1270. verjaagt, over Zee na *Coinam* wilde vlugten, wanneer hy onderwegens tusschen *Heijnam* en *Brasselles* met zyne vloot grooten dorst lydende dezen steen in de Zee smeet (zoo ze zeggen) uit wanhoop. Op de zelve plaats zal men noch een plek met witachtig water vinden, 't welk zoet en drinkbaar zal zyn, by onze Zeeluiden mede gezien doch niet geproeft:

*Wordmede by de Chineezen hoog gewaardeert.*

*Wonderlyk verhaal van eenen die voorgaf den Onix aan te wyzen, en niet vindende hem zyn 2 voeten afgehakt wierden, en eindelyk den zelven noch te voorschyn bragt; die doe tot het Keizerlyk Signet wierd gebruikt.*

*Noch eenige andere kluchtige vertellingen daar van.*

De-

Deze Chineſche vertellinge zet ik hier niet, als of ik het naar de letter geloofwaardig hielde, maar om aan te wyzen in wat waardigheit den *Onyx* by de Chinezen is, zynde by ons een ongeachte ſteen.

Den voornoemden *Jok* of *Onyx*, waar op het Keizerlyke wapen ſtond, zeggen andere verlooren te zyn omtrent het jaar Chriſti 1618. wanneer voor de tweedemaal de Tarters Heeren van *Sina* zyn geworden, en dat doe het voorſchreven Signet door een Tarter heimelyk zoude geſtoolen en naar Tartarien gebragt zyn, daar het t'eenemaal verlooren is: Het was een ſtuk ruim een ſtaande hand lang en een dwars hand dik.

---

# XLII. HOOFTDEEL.

## Achates. Widury.

BEhalven de roode Achaten zyn in Indiën gemeen de witte met een zonder figuuren; als mede op Coromandel, en weinig zwarte: De witte, geen figuur hebbende, zyn half doorſchynende, gelyk het witte van een hart gekookt ei; deze worden eigentlyk by *Plinius* genoemt, *Leuc' Achates*: De witte of geelachtige met boomen verſiert worden genoemt *Dendra Achates*, by d'onze Boomtjes Achates: Zy zyn zeer gemeen en vallen in menigte omtrent de ſtad *Suratta* in 't Indoſtaanſche gebergte. De witte zoo wel met als zonder figuuren worden genoemt by de Maleyers en Javanen *Widury*, by zommige doch qualyk *Belour*, welke naam eigentlyk den Beryl toekomt, gelyk de Chinezen noch alle roode Achaten *Belo* noemen, en de witte voor Bernſteen aanzien. Gelyke misvattinge heeft onze Natie, dewelke den zwarten Achaat gelyk ſtelt met den zwarten Bernſteen of *Gagates*, die nochtans merkelyk van malkander te onderſcheiden zyn, want de zwarte Achaat is veel zwaarder, harder en blinkende, gelyk een ſteen behoort te zyn, maar de *Gagates*, in 't Portugeeſch *Aljo bidjo* genaamt, waar uit men Braçeletten maakt, is ligt, en aan 't vuur gehouden brandt eenigzins met een ſterken reuk van *Bitumen*. Op de zelve wyze kan men ook onderſcheiden den witten Achaat, en witten Bernſteen, die malkander mede zeer gelyk zyn: De witte Achaat is niet van eenderlei ſubſtantie, want zommige en wel de meeſte zyn half doorſchynende, zoo dat men ze voor Beryl of Bernſteen zoude aanzien, indien ze van binnen niet bezet waaren met eenige ſtipjes als zout of zandkorreltjes. Ik hebbe een houwer-geveſt van een groot Heer gezien, gemaakt van wit Achaat, over 't geheele lichaam van een koleur, behalven aan de eene zyde zag men de gedaante van een pikzwarte vliege, dewelke het geheele ſtuk raar maakte. Dat 'er veelderleye andere gedaanten in den witten Achaat gevonden worden is genoeg bekent, doch hier te lande vind men ze meeſt met boomtjes verſiert, dewelke ſchier alle de gedaante hebben van onze Vaderlandſche heide, [*Erica*] zwart van koleur, het welk fraai uitſteekt op een witten ſteen; zomtyds zyn het veele verwerde takken door malkander, zomtyds fatzoenlyke boomtjes, zoo natuurlyk op een heuveltje ſtaende als of ze daer op geſchildert waaren, en zommige takken leggen in 't lichaam verborgen: Men kan 'er ook bloemtjes aan bekennen, ook wolkjes, en vogeltjes, doch daar toe word een ſcherp gezicht vereiſcht. Onder de geelachtige vind men, dewelke dropoogen en andere beelden van menſchen en gedierte hebben, dewelke niet alle op te tellen zyn. Ik ben verwondert wat reden en oorzaake van deze verſchillende figuuren men uit de nieuwe Wysbegeerte zoude willen voortbrengen, daar in men leert, dat meeſt alle zoodanige figuuren door een toevallige vermenginge van de ſtoffe voortkome; en 't is zeker dat een Achaat genoegzaam leert, dat het geen toevallig, maar een beſtendig en vaſt voorgenomen werk van de natuur zy, en dat dezelve een wetende of kennende geeſt zy, die uit ieder ſtoffe weet een lichaam te maaken met zoodanige

*d' Achaten of Boomſteentjes, zie de plaat LV.*

*Word n op Suratte gevonden; van dezelve zyn veleſoorten.*

*Meeſt witachtig en doorſchynende; doch met zwarte figuuren en geeſtige boomtjes, landſchappen, menſchen, dieren en meer andere gedaanten.*

*Redenen van den Schryver daar over, die de natuur de werkende oorzaak daar van noemt.*

nige figuuren, als de Schepper in 't begin ieder ſchepzels byzondere natuure toegeeigent heeft, waar van de ſchikkinge in 't byzonder van 't geſtarnte af hangt, maar haare *Zopyra* of vonkskens hier en daar in de geheele ondermaanſche waerelt verſpreidt leggen, en de ſtraalen of invloeijinge van haar ſtarren aantrekken en hegten: In alle planten, dewelke een zadelyke kracht by zich hebben, volgen deze *Zopyra* of Zaadvonkskens altyd net zoodanige figuuren, als haar in 't begin ingedrukt zyn: Maar in de bergen by 't maaken van de Edele geſteenten, heeft de natuur wat meer vryheid om veelderhande figuuren dezelve in te drukken, ontleenende of afteikenende niet alleen natuurlyke dingen, maar ook zoodanige werken en ſchilderyen, die wy menſchen bedacht hebben, ten welker aanzien men de natuur van zoodanige bergen niet qualyk vergelyken kan by een zwangere moeder, die haar vrucht zomtyds zulke figuuren indrukt, als ze in haare bevattinge of gedachte begrepen heeft: Hier toe is zoo zeer niet nodig, dat een berg, met Achaten zwanger, zoodanige figuuren, als hy den Achaat indrukt, op gezetten tyde en in gelyke grootte en dikte hem zelven voorſtelle, om dezelve aan te zien, gelyk Jacobs ſchaapen de geſchilderde ſtokjes deden, en gelyk zommige van den Achaat voorgeeven, dat de zwangere natuur van een Achaatberg de gedaante van heide of moſch ontleenen of afzien zoude van het moſch, 't welk aan een tegenoverſtaande berg groeide; maar zy ontleent haare figuur ook van afwezende dingen, als ze maar in de natuur zienlyk zyn, als van dieren, huiſſelyke werkmiddelen en ſchilderyen, die juiſt aan den tegenoverſtaanden berg niet te vinden zyn: Dit ſpel van de natuur is zoo wonderbaar en verſcheiden, dat der menſchen oordeel en verſtand onmogelyk 't zelve ter dege konnen verſtaan, hoe zulks toegaat; immers in den Achaat bevinden wy grotere vryheid van de ſpelende natuur dan in eenig ander ſchepſel, en laat zich in geene regelen vatten; by voorbeeldt, boven in't Hooftdeel van den Donderſteen hebben wy gezegt, dat de Martialiſche geeſt, natuurlyk præſident van den donder, den zelven ſteen voortbrengt in de gedaante van een ſlaand en quetſend werktuig: In de planten maaken de hemelſche directeurs dezelve zoodanig, dat men daar uit haare aart eenigzins bekennen mag; als de Jovialiſche geeſt maakt zyne kruiden zacht, en wolachtig; Mars de zyne brandende of doornachtig; Zon en Venus ſchoone bloemen, en zoo voorts: Maar wat zullen wy van den Achaat zeggen, dewelke zoo veelderleye gedaante vertoont van menſchen, gedierten, oogen, handen, boomen, heide, moſch, ruiters, wagens, ſtykbeugels, zadels, toomen, en zoo voorts: Welke alle onder een hoofd qualyk konnen gebragt worden, of men moeſte den zelven den veranderlyken *Jan Potage Mercurius* toeſchryven: Laat ons liever over de mogentheit der natuure ons verwonderen, en des Scheppers wysheit pryzen, dan al te wys willen zyn en te onderzoeken dingen die boven ons begryp zyn, laatende ons vergenoegen, als wy maar een weinig daar na raaden konnen.

*Voorbeeld van de Donderſteenen aangehaalt.*

*En verder d'onmogelykheit des Schryvers om de reden daar van te konnen doorgronden.*

Aangaande de kracht dezes Steens, zoo bevinde ik, dat hy by de Maleijers en Javanen vry meer geacht word dan by onze Natien, inzonderheit de Boomtjes Achaten, en alle die van natuuren met eenige figuur getekent zyn: Dezen ſchryven ze de kracht toe den draagenden te bewaaren, dat hy van geen vergiftig of ſchadelyk dier gebeten of geſteken word; en ik laat my voorſtaan eenige ondervindinge daar van te hebben: Onlanks is het ook in 't werk geſtelt aan een ſlaaf, die in zyn hand geſteken was door de fenynige pylen van den viſch Pylſtaert, *Paſtinaca marina*, waar van hem den geheelen arm opſwol met grooten brand en pyn, doch een Boomtje-Achaat eerſt in water gelegt en verkoelt, en daar na op den ſteek gebonden zynde is hy geneezen.

*Hun kracht en eigenſchappen ondervonden in 't uittrekken van vergift.*

*Een andere ondervindinge.*

Een ander Achaat, met roode droppen en oogen geteikent, beneemt den kalk zyne brandigheit, dat men hem zonder ſchade in den mond kan houden, 't welk alhier dikwyls in 't werk geſtelt is door een zekeren goutzmid, bezitter van dien Steen, dewelke in myn tegenwoordigheit groote klompen kalk op den Steen ſmeerde, en zonder ſchade in den mond hielde.

*En waar*

Uit de roode en geaderde Achaten, by den gemeenen man t'onrechte *Batoe Ceylon*

ge-

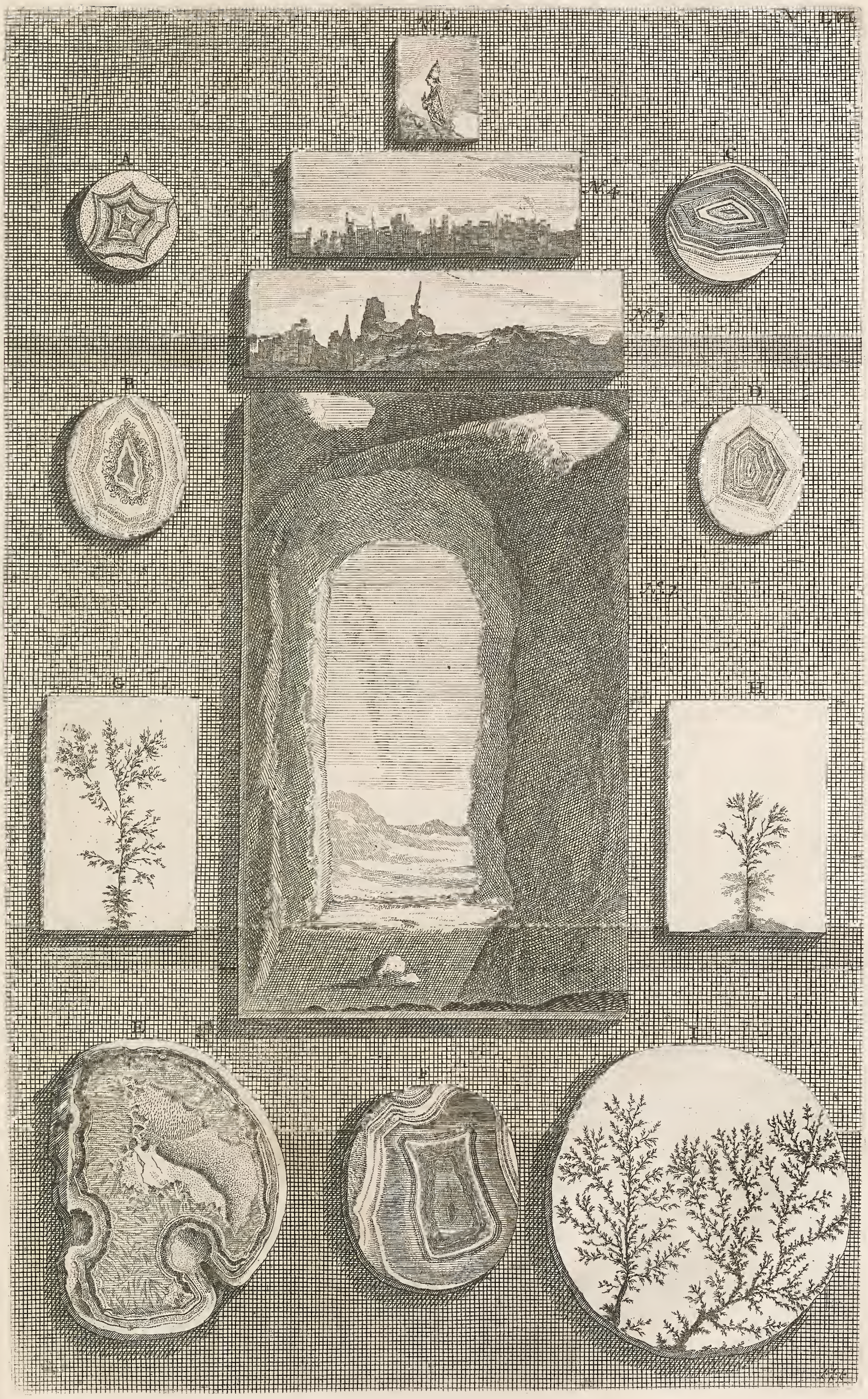
A
B
C
D
E
F
G
H
I
L
M
N°. 1
N°. 2
N°. 3
N°. 4

genaamt, maaken de Mooren hunne *Tasibée* of Bidsnoeren, moetende altyd 99 korrels aan eenen snoer zyn, de honderste en grootste staat voor aan alleen.

*d'Inlanders dien toegebruiken.*

*De Schryver heeft van dese Boomsteenen geene afbeeldingen gegeven, doch de Hr.* Feitema *heeft ze ons uit zyne kostelyke versameling van dergelyke steenen mede gedeelt, die verbeeldt staan op de plaat* LV. *Zynde dezelve zoo groot als die daar afgetekent staan, doch voor 't meerendeel verscheiden van koleur en wonderlyk scherp getekent. Hier by voege ik noch eenige andere soorten van Boomsteenen. Zie de plaat* LVI. *by de letters* G. *en* H. *deze is een steen van koleur den olysteen gelyk, met zwart gestipte boomtjes: Als mede een andere soort, verbeeldt op dezelve plaat by letter* I. *Deze worden gevonden in een rouwen klipsteen, daar men dien kloovende binnen in vindt: Zy zyn mede zwart op een grauwachtigen grond, doch leggen meestentyds heel verwart door een, loopen dwars en schuins, ja ook wel't onderste boven; zoodanig hoe men den steen ook klooft, men altoos heele Landschapjes daar in vindt: Deze konnen niet gesleepen noch gepolyst worden; ik heb het meer dan eenmaal bezogt, doch altoos de boomtjes verlooren. Dit stuk hier afgetekent is zoo groot van geboomte als ik oit gezien hebbe.*

# XLIII. HOOFTDEEL.

## Ophthalmius.

*Achates, Onyx,* en *Sardius* zyn drie steenen, die groote gemeenschap met malkanderen hebben, en maaken somtyds een mengelmoes van een vierden steen, die men zoo wel tot een als tot de andere brengen kan: Onder andere is de *Ophthalmius* van zulken aart, doch den Achaat naastkomende, of een weinig donkerder, hebbende afbeeldzels van verscheide dieren oogen, naar dewelke hy genoemt word: By voorbeeld een Vischoogs-Achaat is buiten aan de rand licht hoornverwig, daar na een kring van donkerder koleur, en in 't midden een witten oogappel, gelyk die menschen die een paerl op de oogen hebben.

*d'Ophthalmus in zyn aart beschreven.*

# XLIV. HOOFTDEEL.

## Cepites.

Dit is ook een slach van Achates met verscheide aderen, streepen en koleuren, die zoodanig door malkander lopen, dat ze de gedaante van een tuin of van een Fortres uitmaaken; by voorbeeld: Ik heb een zulken steen in de grootte van een hoender-ei, doch aan de onderste zyde een weinig uitgeholt, gelyk de Cabeletten die men op de pistolen zet; op de bovenste of bultige zyde is hy aan de kant hoornverwig, half doorschynende gelyk Caret; ook heeft hy 6 witte aderen, waar van de buitenste en binnenste de breedste zyn met vier streepen tusschen beiden, alle paralleel lopende en uitmakende de figuur van een irregulier vyfhoekig kasteel; het binnenste plein is wat blauwachtig en in de midden een ovaal met twee bruine kringen omgeeven; en binnen in de koleur van het ander plein, afbeeldende een woonhuis; door des zelfs muur loopt een dwarse streep, dewelke een kruis en een kandelaar afbeelt, aan den eenen hoek ziet men de gedaante van een oog mede met 6 fyne witte kringen omgeeven, dewelke zich verspreiden na de punten van 't kasteel; de onderste of holle zyde is blauwachtig, daar in men noch veele bruine streepen ziet, mede bochtig en in 't rond t'zaamen lopende; hy is zoo glad dat men 'er zich in spiegelen kan, en vuurt zoo wel by nacht als andere Achaten: Hy is gevonden op *Co-*

*De Cepites is mede een soort van Achaat, doch met streepen, die geestige fortressen en andere gedaantens verbeelden.*

*Zie de verscheide afbeeldingen op de plaat* LVI. *aangewezen by de letters* A. B. C. D. E. *en* F.



*roman*

*romandel* in een rivier: Den Inlandſchen naam weet ik niet, waarom ik hem *Cepites* noeme, dat is, Tuin-ſteen, vermelt by *Plinius Libr.* 37. *Cap.* 10.

*Deze Afbeeldinge hebben wy hier weder by gevoegt, ons mede ter hand geſtelt door den voornoemden Hr.* Feitema. *Waar van ik uit veele dit weinige hebbe geſocht, zoo veel't nodig was tot dit Hooſtdeel: Zie de plaat* LVI. *Die by letter* A *verbeeldt is een ſeshoekige fortres, rontom in zyn wallen en grachten; hy is hoog doorſchynend rood: Die by letter* B. *is doorſchynende oranjeverwig, doch het middelſte eilandtje is wit, met een rood geſtippelde ſtrand omtrokken; doch zoo eedel en teer van tekening en koleur, dat het onmogelyk is deſelve wel op koper te verbeelden. Die by letter* C. *is met een witten grond, doch niet doorſchynende; de afbeelding is grauw purperachtig, doch met ſnellt witte ſtreepen omtrokken. By letter* D. *is de buitenſte rand doorſchynend als glas; de fortres is bruin purperachtig en tuſſchen in helder van koleur. De afgetekenende by* E. *is de buitenſte smtrek bruin doorſchynende, waar na weder drie ſtreepen verſcheide van koleur zyn, verbeeldende een dyk, rontom een doorſchynend doch yzachtig water, in welkers midden legt een groot Eiland, en rontom het zelve veele kleine Eilandtjes; deze zyn blaauw, purper en roodachtig van koleur: Dit ſtuk is zoo uitmuntend en vreemd, als my onder die ſoort oit is voorgekomen. De laatſte van deze is verbeeldt by letter* F. *zynde wit en blauwachtig, doch weinig doorſchynende. Dus verre hebben wy eenige verbeeldt, die tot dit Hooſtdeel behooren, en om te vertoonen, hoe wonderlyk de natuur in de ſteenen ſpeelt, zoo konnen wy niet voorbygaan eenige dergelyke op de zelve plaat te vertoonen; by* N°. 1. *is een ſoort van Ægyptiſch marmer of Achaat, bont en verſcheide van koleur, waar in men de gedaante van een biddenden Paus ziet in zyn gedaante en verwen, zoo als hier afgebeeldt ſtaat, doch de lucht is wat geplekter en meer gevlakt: Dit hebbe ik gevonden onder veele ſoorten van ſteenen, die buiten Romen uit een oude tempel van het muur bekleedzel zyn gebroken.* N°. 2. *is een Duitſche Achaat-ſteen, waar op men in zyn volkomen koleur ziet een onderaardſche rots, en door dezelve eenige bergen in't verſchiet, hebbende boven in 't verwulfzel twee doorgebrookene gaten, door welkers eene een ſtraalend licht komt vallen: Hier nevens worden noch vertoont twee uitmuntende ſtukken van de zoo genaamde Ferraarſche Natuurſteenen aangewezen by* N°. 3. *en* 4, *onder veele die ik bezitte, zyn deze wel de netſte en beſte; zy komen veel uit Italien en worden gebruikt tot voorſtukken van Cabinetten: Het is ongelooflyk voor die dezelve noit beſchouwt hebben; men ziet'er in Woeſtenyen, bergen, ſtroomen, vervalle gebouwen, ſteeden, gewolkte luchten, en andere zeldzaame gezichten, en hoe dun men die ook door de konſt van een zaagt en polyſt, zoo behoud men egter de gedaante, doch met eenige verandering, na dat de gekoleurde ſtoffe van dezelve loopt.*

---

# XLV. HOOFTDEEL.

## *Proef der Edelgeſteenten.*

*Ondervindinge van den Schryver om de natuurlyke ſteenen van de valſche te kennen.*

IK hebbe by geval en uit eigen ondervindinge gevonden een zeker proef, waar door men allerhande Edelgeſteenten, zoo ze maar een weinig doorſchynende zyn, van de valſche en uit glas gemaakte onderſcheiden kan, welk konſtſtukje ik noch by geen Autheur geleſen hebbe, en waar uit ik deze grondregel maake: Alle natuurlyke Edelgeſteenten, die uit bergen komen en geheel of maar ten deele doorſchynende zyn, moeten by nacht of in 't donker gehouden vuuren, dat is, een helderen ſchyn of ten minſten een vonksken van zich geven, als ze met een ander diergelyken ſteen tegen malkander geſlagen worden. Dit doet geen glas, geen *Meſtica* uyt eenig gedierte of plante die niet doorſchynende ſyn, nog geen donker en weeke ſteen al is hy natuurlyk? dit vuurtje of glans is nochtans verſcheiden, in d' een minder in d' ander meer, uit d' een moeijelyker te haalen dan uyt d' ander, waar van ik de volgende ondervindingen aangetekent hebbe.

*Eerſte opmerking omtrent den*

De Diamant, Robyn en Saphyr, vuuren weinig en bezwaarlyk, te weten de Diamant heeft een klein doch ſcherp blixemend vonksken, waar door ik geenzins verſta

een

een uitvaarend vonksken, maar een klein lichtje of glans, het welk in den ſteen gezien word: Deze drie zynde harde en gladde ſteenen moeten met hun gelyke geſlagen worden, ook wat hard tegen zoodaanige hoeken, daar ze minſt geſchonden konnen worden. Men moet geen Punt-Diamant tegen malkander ſlaan, want die zouden malkanderen kraſſen: maar plat geſlepen en *Fuſetre* kan men zien vuuren, als men ze ſterk tegen malkander vryft, niet met de punt maar met de kant aan de zyde of aan het laveur. De robyn geeft een rood en de Saphyr een blauw vonksken of vuurtje. De Smaragd ten Element-ſteen heb ik niet durven toetſen om datze te week zyn. *Diamant Robyn en Saphyr.*

Achaat, Kryſtal en alle Kryſtalachtige half klaare en witte keiſteenen, dewelke in menigte in Amboina gevonden worden, vuuren op 't aldermeeſt, dat by na de geheele ſteen daar van ſchynt, zoo wel met hun gelyke als met andere geſlagen; ja de Kryſtal zoo ligt, dat ze vuuren als men ze maar tegen malkander laat vallen of ſlegts zacht ſtrykt. De Achaat geeft ook aanſtekende vonken van zich, zoo dat men ze tot vuurſteenen, tot vuurroers en ſnaphaanen gebruiken kan; derhalven heb ik boven gezegt, dat de Achaat en vuurſteen groote gemeenſchap met malkanderen hebben, dat het ſchynt de moeder van Achaat niet anders dan een halve vuurſteen te zyn, immers zoo als ze my van *Suratte* toegezonden zyn. *1de Opmerking van d'Achaaten en Kryſtallen.*

Alle *Meſtica*, zoo uit gedierten als uit planten die niet doorſchynende zyn, vuuren niet. Als gy dan een zulk ſteentje krygt, hoe mooi en gelyk het den waaren ſteen ook mag zyn, 't welk geenzins vuurt, moet gy voor een *Meſtica* houden, evenwel die klaare ſteenen, dewelke my voor *Meſtica Ular* of Slangeſteen verkocht zyn, vuuren ook doch zoo veel niet als de Kryſtal. *3de Aanmerking van de Meſtica.*

Stukken van glas tegen een klaaren keiſteen geſlagen vuuren wel doch zeer weinig, en zoo gy wel oplet zoo komen de vonkskens meer van den keiſteen dan van 't glas; men moet dan door oeffening leeren kennen het onderſcheit tuſſchen het vuur van 't glas en natuurlyke ſteenen. *4de Aanmerking van 't Glas.*

De *Cochlites* of *Cochlea ſaxa* vuurt niet, immers aan de platte kanten, hoewel hy half doorſchynend is en zoo hard als een Keiſteen. *De 5de van de Cochlites.*

Alle blauwe en grauwe Toetſteenen hard geſlagen vuuren een weinig, maar de zwarte ganſch niet. *De 6de van de Koraalſteenen.*

Alle verſteende Koraalſteenen, en het witte *Kalbahaar*, dat geſtreept is, vuuren een weinig; maar het witte gladde *Kalbahaar* ganſch niet. *De 7de van de Koraalſteenen*

De witte *Enorchus* is een roſſe Keiſteen op *Boero* gevonden; deze vuurt ook. *De 8ſte van d'Enorchus.*

---

# XLVI. HOOFTDEEL.

## Meſtica *in 't gemeen.*

*Meſtica* of *Moſtica* word in 't Maleitſch genaamt ieder ſteentje, 't welk men buiten gewoonte der natuur in eene plante, hout of andere ſteenen vind, voortgebragt in dezelve, niet uit eene bedorve ſtoffe en de dieren laſtig vallende maar uit zuiver overtolligheit van goet voetſel, daar in een ſteenachtig zap is aangetrokken uit het uitwendige voetſel. Hier onder dan worden geenzins verſtaan zoodanige ſteenen, die by geval in de dieren of planten komen of die eenig gebrek dezelve aanbrengen, gelyk alle ſteenen in de maage, *Urin*, en galblaazen, nieren, darmen, enz. zelfs niet de *Bezoar*, varkenſteen, geenzins de ſteenen die eenig dier inzwelgt, gelyk de Kaiman en hertebeeſt doen: Maar *Meſtica* moet een hard ſteentje zyn, glad, zelden of niet doorſchynende, voortgebragt in plaatzen daar ze de natuur zelf niet maakt, als in 't vleeſch, herzenen, vet, en aan de beenderen der dieren, in 't zuivere hout en in de vruchten van zommige planten. Deze ſteentjes *Wat de Meſticæ zyn.* *Waar die voortkomen.*

*Zyn by d' Indianen hoog geacht.*

worden by alle de Indianen in vry groter waarde gehouden dan by onze natie, hoewel ze van geen byzondere moijigheit zyn, om dat ze dezelve toeſchryven veele verborgene krachten, die meeſt in een waangeloof en inbeeldinge beſtaan. In 't gemeen worden hun de krachten toegeſchreven van den dragenden gelukkig te maaken of in den oorlog of in de koopmanſchap of in eenig andere hanteering, na dat het dier of plante is daar ze van genomen zyn, hierom plegen zy dezelve zoo veel by malkander te zoeken als ze krygen konnen en in een gordel om 't lyf te dragen, zoodanig dat de ſteenen zoo dicht op het bloote vleeſch liggen, dat ze zomtyds met het vel overtrokken en daar in genezen worden; dit doen inzonderheit dewelke hun in den oorlog vaſt en onquetsbaar willen maaken, het welk de Maleijers *Cabbal* noemen, hebbende miſſchien zulken konſtje van de Joden geleert, die door hunne *Cabala* zulk vaſt maaken en andere wondere dingen beloven. Het is waar en men vertelt onder den gemeenen man veele raare voorvallen, dat 'er menſchen gezien zyn, die met geenderleije wapenen hebben konnen gedoodt worden, tot dat men hun een of meer diergelyke ſteentjes uit het lyf geſneden heeft, daar ze dezelve ingedrukt hadden; diergelyke gecabalizeerde menſchen zyn ons volk in d' oorlogen voorgekomen, en de zaak is van geloofwaardige officieren in der daat aldus bevonden, zoo dat het my niet luſt de zelve tegen te ſpreken: Maar een ieder gezond Chriſten weet wel, dat zulke krachten geenzins natuurlyk van een ſteen of hout, maar gemeenlyk door duivelery by de kinderen des ongeloofs (zy mogen Mooren of Naam-Chriſtenen zyn,) konnen voortgebragt worden: Derhalven als wy in 't vervolg van eenige *Meſticæ* dergelyke dingen ſchryven, geſchied geenzins dat men ſtraks geloof daar aan ſtellen zal, maar alleen om te toonen wat de Inlanders daar van verhaalen, en waarom zulke by ons ongeachte ſteenen by deze natie in zoo groote waarde komen; daar het doch allegaar beſtaat in de inbeeldinge en ſinnelykheit van zommige menſchen.

*Hun by geloof van dezelve.*

*Door den Schryver tegengeſprooken.*

*Waar van by d' Europeanen niet zyn kent.*

Zeker wy Europeanen behoeven de Inlanders niet uit te lacchen, want wy zyn aan dat euwel zomtyds mede ziek: Hoe is anders in vorige tyden de Bezoar in zulke achtinge gekomen en nu zoo veracht geworden; daarentegen is hedendaags de leelyke Varkenſteen tot zulken hoogen prys geſteigert, dat men meer goet gout daar voor geeft als hy groot is, als om dat men zich ingebeeld heeft veel grootere krachten daar in te ſteeken dan ze in der daad hebben.

*De proef van dezelve tegengeſprooken.*

Om nu de *Meſticæ* van andere ſteenen, die 't zelve fatzoen en koleur hebben te onderſcheiden, hebben ze veele proefjes bedagt, die doch alle niet vaſt gaan; inzonderheit ſtellen zy tot een generale proeve, dat een *Meſtica* in ſcherpen azyn of zuur Limoenzap gelegt koken moet, dat is, kleine bobbeltjes rondom zich opwerpen, dit is wel in de meeſte waar, echter houd ik die proeve niet voor goet, om dat de mooiſte ſteentjes daar door bederven, en haaren glans verliezen: Men doet dan beter dat men naukeurig kennen leert de gedaante, koleur, ſtreepen en inzonderheit de plaats, daar eenig *Meſtica* gevonden is met eenig eigenſchap, als wy by ieder in 't byzonder zeggen zullen. Door 't vuuren by nacht kan men ze niet toetſen, dewyl geen donker *Meſtica* zulks doet, behalven weinige en half doorſchynende, gelyk in 't vervolg op zyn plaats zal aangetekent worden.

*Die ganſch onzeker is.*

Alle *Meſticæ* te beſchryven is myn voornemen niet, maar alleen die my voorgekomen zyn, en voor eerſt zoodanige die in menſchen en gedierten groeijen en dan vervolgens die in houte planten en andere ſteenen gevonden worden: Waar by inzonderheit aan te merken ſtaat, dat de *Meſticæ* op geen land overvloediger gevonden worden, dan op het land van *Makkaſſar*, op het geheele Eiland *Celebes* en de naaſt rondom gelegene Eilanden, zynde zulks buiten twyffel een eigene natuur van die landen, dat in de dieren en planten meer ſteenzap uit haar voetzel aangetrokken word dan op andere plaatzen. De *Meſticæ* in 't gemeen word ook die eigenſchap toegeſchreven, dat ze by niemant gelukkiger zyn dan by den vinder, of die ze van den zelven geſchonken gekregen heeft, maar by geen koper: zoo willen ook de Mooren, dat ze door hun-

*De zelve vallen meeſt op* Makkaſſar *en* Celebes.

hunne Papen eerſt moeten belezen zyn, en dan op ieder vrydag met eenig goet reukwerk berookt worden.

Onder de *Meſticæ* worden mede gerekent eenige andere ſteentjes, dewelke niet op de voorſchreve manier in dieren, houten of planten maar buiten gewoonte in andere ſteenen van een ander ſubſtantie gevonden worden.

---

# XLVII. HOOFTDEEL.

## Encardia humana. Muttiara manuſia.

OM van de *Meſticæ* te beginnen, dewelke in de dieren groeijen, zoo komt ten eerſten voor de Menſchen-ſteen, *Encardia humana*, in 't Maleitſch *Muttiara* of *Meſtica manuſia* genaamt; waar van ik 'er maar twee gezien hebbe: De eerſte naar 't zeggen van den verkoper gegroeit in 't herte van een menſch, zynde geweeſt een Javaanſche Paap, ik weet niet om wat oorzaake door die van *Tombomco* doot geſlagen, en wiens hert omtrent des zelfs ſpits deze ſteen gevonden is: Hy was in de grootte en gedaante van een oude en geſchilde *Pinang*, dat is, als d'onderſte en ſtompe ſpitſe van een hert; aan de bovenſte zyde platachtig; van koleur zwart; aan de platte zyde zwarter; aan de ſpitſe wat naar den grauwen trekkende, rondom met heel kleine gaatjes als of hy met ſpelden geſprikkelt was: Omtrent de ſpits zag men veele en pas kennelyke ſtreepen ſlangswyze rondom loopende, doch bogtig en geene kringen maakende: Voorts zeer hard, zwart en altyd kouder dan andere ſteenen; indien hy de voorſchreve gaatjes en ſtreepen niet hadde, die de zwarte koleur en gladdigheit verminderen, men zoude hem voor een toetſteen aanzien, want hy ook de metalen toetſte. De Inlanders zeggen dat hy gelukkig zy in den oorlog te draagen, de menſchen ſtout, liſtig en anderer Luiden voornemen ligt bekent maakt.

*De Encardia humana in 't hert van een Javaanſche Paap gevonden.*

*Hun koleur en gedaante beſchreven.*

Een ander Menſchen-ſteen, doch niet bekent in wat deel des menſchen hy gezeten hadde, is kleinder, in de grootte van een Amarelle kerſſe, niet herformig, maar onordentlyke rond, hart, zwaar, nog kouder dan de voornoemde, donkerrood en wat ros, vol merkelyke gaatjes, van buiten ruig en wat korlig zonder ſtreepen, maar aan de platte zyde met builen, als of 'er ſtukjes uitgeſprongen waaren. Hy is my van *Makkaſſer* gezonden met den naam van Menſchen-ſteen, doch ik hebbe den Eigenaar niet ſpreeken noch vraagen konnen, hoe en in wat menſch hy gevonden zy.

*Een andere ſoort.*

*Plinius Lib.* 37. *Cap.* 10. heeft driederlye ſteenen, die hy *Encardia* en *Cardiſce* noemt: De 1ſte vertoont een zwart hert, afgetekent op een veld van een ander koleur; De 2de een dusdaanig groen hert: De 3de vertoont een zwart hert, maar is aan zyne andere deelen wit. Het kan wel zyn dat ze alle drie ſoorten zyn van *Achates* of *Onyx*; evenwel hebben wy onzen *Meſtica Manuſia* den zelven naam willen geven, dewyl *Encardia* in 't Griekſch te kennen geeft een ſteen die in 't hart gevonden is, en den naam van *Cardiſce* hebben wy boven in het II. Boek 't XXVIII. Hooftdeel aan een hartformig ſchulpje gegeeven.

Plinius *aangehaalt.*

Nota: Steenen, die men in blaazen, nieren en gal van menſchen vindt, worden onder de *Meſticæ* niet gereekent.

# XLVIII. HOOFTDEEL.

## Steatites.

*De Steatites.*

*Waar die groeijen.*

*Steatites* is een witte ſteen den Albaſt of Calappus-ſteen gelyk, doch zonder vaſte figuur, in de gedaante van een klontje vet, gelyk *Plinius* van zyn *Steatites* ook zegt: En deze word gevonden in het vet van zommige ſterke en vette Indianen in 't hooft, in de nek en in de heupe, daar hy zonder pyn of beletſel van den menſch groeit: hy is zoo hard en glad, dat men qualyk iets daar van ſchrabben kan, ganſch niet doorſchynende, zomtyds enkeld, zomtyds uit twee en meer klompjes t' zaamen gezet, diergelyke ik maar een gezien hebbe. De Indiaanſche Koningen hebben zekere tekenen of liever giſſingen, waar uit zy vermoeden dat zulken ſteen in een menſch ſteke, wanneer zy dan om geringe oorzaaken zoodanige menſchen zullen dooden om dien ſteen uit hun lyf te krygen, zoo weinig achten zy het leven van een menſch. Zy dragen hem om liſtig en verſtandig te worden.

*Waar toe die gebruikt worden.*

---

# XLIX. HOOFTDEEL.

## Tigrites. *Tygerſteen*, Meſtica matsjang.

*De Tygerſteen, waar gevonden,*

DE Tygerſteen is gevonden op *Sumatra* in 't hooft van een Tyger omtrent de herſſenen, in de grootte van een ronde pruim, niet volkomen rond, maar een weinig hoekig, en hier en daar met een gaatje als of 'er zand in geſteken had en uitgevallen was, zoo hard als een keiſteen, grauwachtig van koleur doch vol roſſe plekken, eenige figuuren verbeeldende: Men konde daar uit beſchouwen de hoofden van menſchen, paerden en andere dieren, dewelke miſſchien deze Moordenaar in zyn leven verſcheurt hadde, en welke afbeeldzels de phantazie zyn herſſenen en dien ſteen ingedrukt hadde. Zeker Heer, van den welken ik dien ſteen hadde, en hem zelf gezien hadde uit het hooft van den Tyger haalen, verklaarde dat het een zeer grote en verwoede Tyger was geweeſt, die met veele ſlagen en wonde qualyk konde gedoodt woreen: De Indianen wilden den ſteen ſtraks verbergen om tot hun gewoonlyk bygeloof te gebruiken, gelyk boven in 't XLIV. Hooftdeel gezegt is, doch zyn gezag en achtbaarheit bragt te weeg, dat zy hem den zelven geven moeſten: Hy is in 't jaar 1682. gezonden aan zyn Hoogheit den grooten Hertog van *Toſcanen*.

*en aan wien vereert is.*

*Een ander ſoort uit een* Renoſter.

Een ander diergelyke Steen is eertyts gevonden in de herſſenen van een *Renoſter* op *Java*, den welken zie beſchreven in de werken van *Jacobus Bontius Lib... Cap.* in 't Maleitſch *Meſtica abbadac* genaamt. Deze is by de Maleijers in groote waarde, dewyl ze van den zelven een weinigje in water gewreeven inneemen tegens de veranderde koorts om dezelve door 't ſweeten te verdryven. Zoo heeft men ook in 't jaar 1656. op *Jambi* in de herſſenen van een Oliphant twee *Meſticæ* gevonden, het eene wit het ander zwart: Hy was gedoodt van een Yzervarken, 't welk hem zyne pylen in de ooren ſchoot als hy het zelve wilde doot trappen.

*Een 3de uit een Oliphant.*

Een ander Renoſterſteen wierde gevonden in 't jaar 1672. op *Batavia* zoo lang als een lid van een pink, eivormig, met het ſpitſe eind in de herſepan ſtekende, met het dikkere in de herſſenen uitpuilende zeer hard en grauw van koleur: Naar 't verhalen van andere ooggetuigen waaren de beelden op den voorſchreven Tygerſteen veel duidelyker

lyker en noch meer te zien en te bekennen, als men hem des avonds by een kaers beſchoude.

Op *Manipa* in de herſſenen van een wild koebeeſt is een ſteen gevonden in de groote van een musquet-kogel, bruinachtig en half doorſchynende: Hy liet geen hoen van den ryſt eeten daar hy bylag. *Een 4de uit een wild koebeeſt.*

---

# L. HOOFTDEEL.

## Aprites. Meſtica babi.

*Aprites* is een ſteen in de groote van een baskogel, die maar een pont weegt, ten naaſten by rond met een klein gaatje aan (het eind) de eene zyde, wit als yvoor, zonder plekken, niet doorſchynde, wat harder dan albaſt, doch liet zich ſchrappen, en als men daar aan flikte wat brak van ſmaak byna als ſpek. Hy was gevonden in 't hoofd en in de herſſenen van een wild varken voor lange jaaren op *Loehoe*, eertyts de hooftplaats van klein *Keram:* Dit is een klein ſlach van wilde Varkens, hard van vleeſch en leven; zoo dat, als de vinder verklaarde, men het zelve Varken niet dooden ja niet eens quetſen konde; tot dat men het van achteren met een ſpits yzer doorſtak; deze Varkens lopen des nachts gemeenlyk op ſtrant, daar ze de kleine moſſelen opknappen, en daar men ze aan 't kraaken hooren kan, en worden daarom van onze Jagers, Strandjutten genaamt: Deze voorſchreven ſteen is in het zelve geſlacht nu al 3 of 4 maal overgeërft en geſchonken met die ingebeelde kracht, dat hy veelderleije droomen zoude maaken, (het welk geen wonder is, want hy komt van een ſlaperig beeſt) inzonderheit als men eenig gewigtig voornemen heeft, zoo ſoude deze Steen de goede of quade uitkomſt door eenen droom openbaaren: dog de laatſte eigenaar heeft hem aan my overgegeven by dusdanige gelegenheit; hy was om eenige fouten in de ketenen geklonken, gelyk hy my in 't jaar 1660. als ik het gezag over de kuſt *Hitoë* kreeg ook geketent overgelevert wierde; hy dede den ſteen groote eer aan, hem neerſtig in kattoen bewaarende, alle vrydagen berookende en hem 's nagts onder het hooft leggende om te zien of en wanneer hy uit de ketenen zoude geraaken; doch hy wilde hem niets openbaren, 't welk mede geen wonder was, want hy quam van een dom beeſt, het welk zyn leven niet in gevankeniſſe, maar meer in vryheit toebrengt: Doe wierde hy quaat op den ſteen en gaf hem aan my over, zeggende gemerkt te hebben, dat hy hem en zyn geſlachte niet meer dienen wilde, gelyk hy wel eertyts gedaan hadde: Ik zeide laat u dit niet vreemt dunken, dat de ſteen u zynde een Moor niet dienen wil, daar u voorouders heidenen zyn geweeſt, die de varkens wel lyden mogen, gelyk wy Chriſtenen ook doen: Ik zal u betoonen dat de ſteen nu by my goede krachten zal hebben, en wel wetende, dat hy om een geringe oorzaak in de ketenen geraakt was, maakte ik hem uit de zelve los; waar op ieder van ons wel vergenoegt ik met den ſteen en hy met zyne vryheit naar huis keerde. De Steen is in 't jaar 1682. aan meergemelde Hoogheit van *Toſcano* gezonden, zynde in de 22 jaaren by my niets verandert, behalven dat ik hem zomtyts met zeep gewaſſchen hebbe, wanneer hy wat geelachtig begon te worden: De voornoemde eigenaar hadde hem van zyn beſtevader, gewezen Orangkay van *Saluki* geërft, zynde zy alle gelukkig in den oorlog geweeſt, die hem aan 't lyf droegen, wanneer ze op een tocht gingen. Doe ik hem kreeg hadde hy eenige plekken als ſproeiten, die namaals afgingen als hy in zeepwater gewaſſchen wierde, met een mes geſchrapt zynde, blonk hy van binnen als Candyzuiker, maar vuurde by nacht niet. De voorſchreven eigenaar hadde noch een kleinen hoekigen ſteen gehad, gevonden in het geraamte van een dode ſlang, doch van

*d' Aprites zyn geduante, waar hy groeit.*

*En waar toe die gebruikt word.*

*Verhaal daar van, en bygeloof der Indianen.*

*De zelve aan den grout Hertog vereert.*

*Een an-*

*die in 't geraamte van een dooddeflang gevonden.*

van zelfs in ſtukken geſprongen, eer hy in de ketenen geklonken wierde, en de ſtukken daar na door hem uit miſmoedigheit weggeſmeten, te meer dewyl hem de *Genius* des voorſchreve varkenſteens naar ouder gewoonte in de gedaante van een man in den droom niet meer verſchynen en geen uitkomſt openbaren wilde, daarom hy zich dien ook quyt maakte. Op mynen tweeden trouwdag heeft een van de aanzittende gaſten in een tam varkenshooft, digt onder 't oog een ſteentje gevonde in de grootte van een erwette, niet recht rond, eerſt wit, daar na allenkskens grauwachtig wordende; deze was zoo hard niet als de voorgaande.

*Een diergelyke in een tam varken gevonden.*

---

# LI. HOOFTDEEL.

## Pilæ Porcorum. *Varkens Bollen.*

*De* Pila Porcorum *beſchreven, zie die afgebeeldt op de plaat* LVII. *wat deſelve zyn, of hoe die groeijen is onzeker.*

DEwyl wy nu aan 't verhaal der Varkens geraakt zyn, zoo moeten wy noch meer dingen aanhaalen, dewelke zeldzaam in dezelve zyn; in de magen van de voorſchreve Strandjutten of kleine wilde Varkens op het Land *Hoehamohel* vind men dikwyls 2, 3 en 4 ballen omtrent een vuiſt groot of minder, zommige vierkant, zommige rond als een kogel, van buiten zyn ze vaalgrauw gelyk de grauwe hoeden, zommige ook bruin, ruig als een vilt, daar aan men de haairtjes klaarlyk bekennen kan, ligt en taai van ſubſtantie; als men ze doorkapt zoo ziet men niets dan diergelyke haairen, in de midden hard, roodachtig doch noch al van haairen gemaakt, zoo digt en vaſt dat de geheele bal niet dan een enkel vilt ſchynt te zyn. Zy hebben geen zonderlyke ſmaak en de haairtjes iemand op de huid komende verwekken een klein jeuken: De Jagers hebben my tot noch toe niet konnen zeggen, waar uit deze ballen groeijen, weetende geene vruchten in 't boſch doch geen ander koſt die de Varkens eeten, waar aan diergelyke haairtjes ſtaan; het is ook te verwonderen, dat zomtyds 4 diergelyke groote ballen, in eene mage van van zulke kleine Varkens gevonden worden, en de Jagers hebben nooit gemerkt, dat zoodanig varkenvleeſch ſlimmer zy van ſmaak. Daarentegen heeft men in de magen van zommige koebeeſten diergelyke ballen gevonden, van buiten gladder dan de voorige, zwartgroen en voozer, van binnen mede haairig doch niet viltig, maar als van ſlym't zamen gebakken: maar deze koebeeſten waren lange te voren niet gezond geweeſt, quynende en uitteerende tot dat ze ſtierven. Diergelyke ballen beſchrift *Doctor Piſo Lib. 5. Cap. 25. Hiſtor. Braſil.* gevonden te worden in de Braſiliſche koebeeſten, die hy *Tophos Piloſos Jumentorum* noemt: Deze koebeeſten gaan langen tyd kuchende en quynende tot dat ze ſterven, gelyk de bokke, die den Bezoar hebben; dezelve ballen zyn ganſch haairig, van buiten met een zwartachtige harde en gladde huid omgeven: Hy oordeelt dat ze komen als de koebeeſten op haar vel jeuken gevoelen, het welk zy met byten in de huid verdryven, willende eenige haairtjes uitrukken en inzwelgen, die dan onverdoulyk in de mage zittende met de voorſchreve ſlymerige huid omgeven worden. Als dit in de Braſiliſche koebeeſten plaats heeft, zoo kan ik niet weeten, hoe het in de wilde Varkens zyn kan, welkers ballen buiten lichtgrauw en ruig, binnen van roſſe haairtjes gemaakt ſchynen, daar de Varkens hier te lande allegaar zwarte haairen hebben.

*Worden ook in de magen der koebeeſten, gevonden.*

Piſo *aangehaalt.*

*Zyn gevoelen daar over.*

*Wat gebruik die hebben.*

Het gebruik van de Braſiliſche *Tophus* is gewreeven en ingenomen tegens een langduurige *dyſentheria*, van buiten als haazen haairen opgelegt, ſtillet het bloeden der neuzen, 't welk *Piſo* zegt bevonden te zyn. De Amboinſche Varkenſteenen worden gebrandt, en men laat de Jagthonden daar aan rieken om gretig op het wild te worden.

Om-

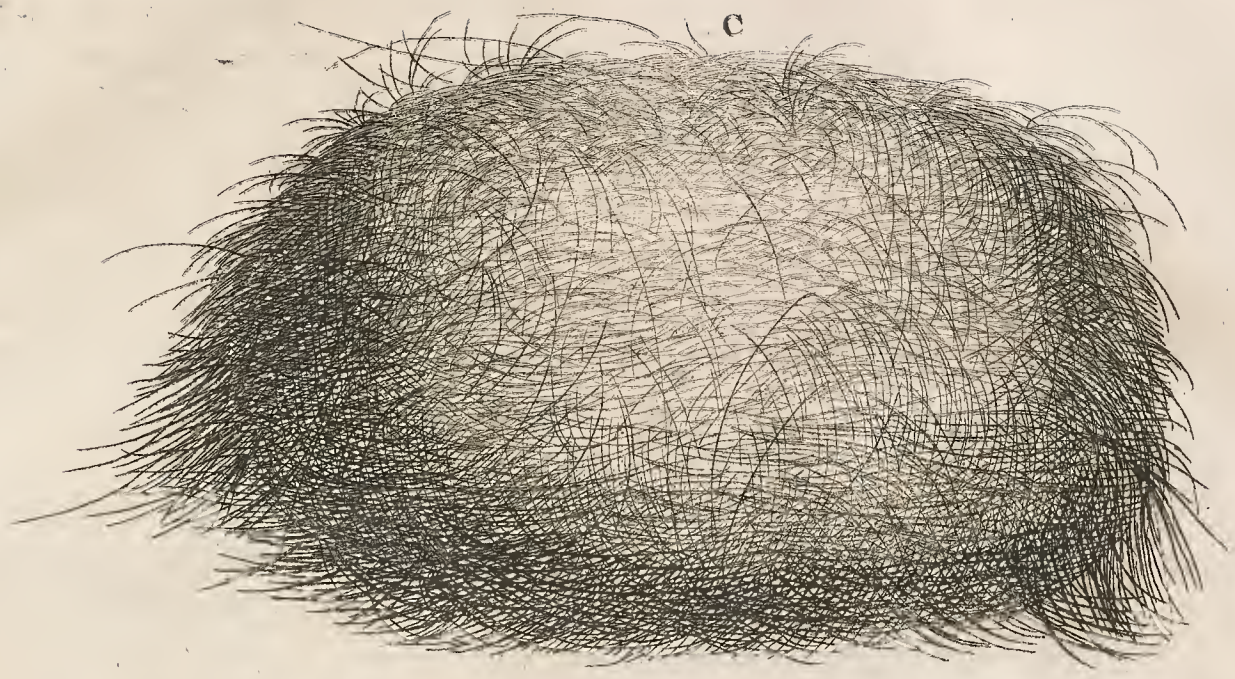
C

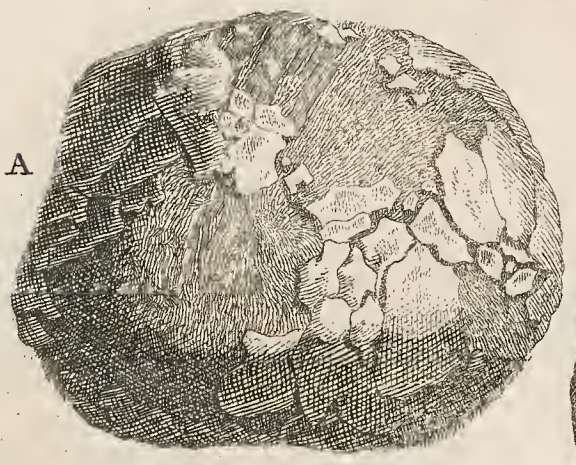
A

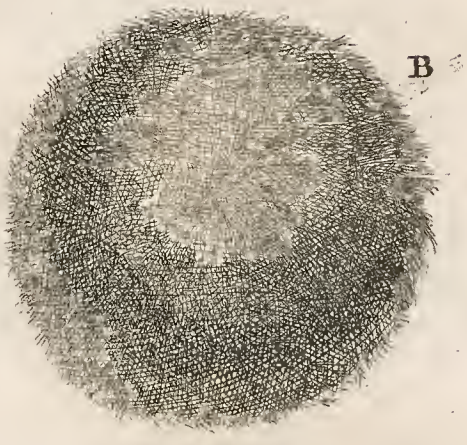
B

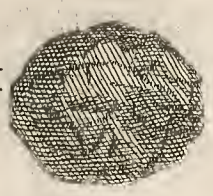
I

G

H

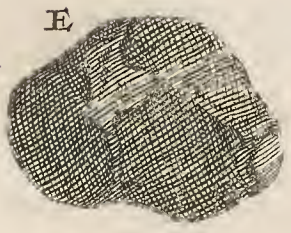
E

H

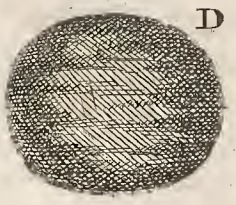
D

N.1

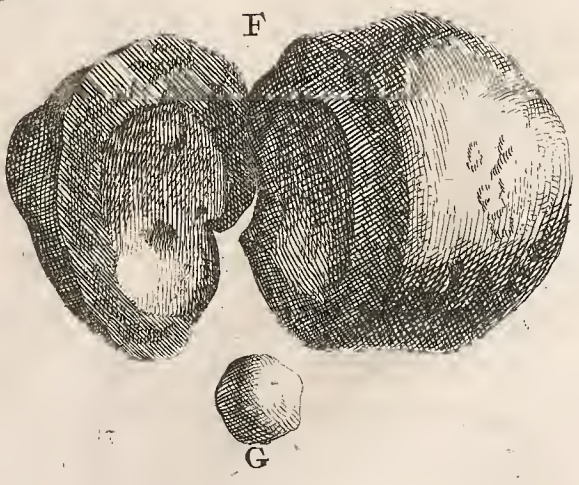
F


G

Omtrent de ſtad *Tuncham* in het Landſchap *Xantung* en voornamentlyk in 't geweſt van de vierde Hooftſtad *Cingchieu* omtrent 20 mylen naar 't Ooſten van *Tuncham* gelegen, worde, zoo ons de Tolk uit het zeggen der Inwoonders verhaalde, een ſteen in de maag der koeijen gevonden, dien de Sinezen *Nieuhoang* noemen, 't welk op 't Neêrduitſch zoo veel is als 't geel der koeijen, want *Nieu* is een koe, en *hoang* zoo veel als geel gezegt; deze ſteen is van verſcheide grootte en dikwyls niet veel kleinder dan een ei van een gans, uiterlyk ſchynt hy uit een zachte keyachtige ſtoffe te beſtaan, uitgezeit dat hy gemeenlyk geel van koleur valt, invoegen hy veel zachter en weeker als de Bezoar is, daar voor of ten minſten voor een ſoort van den Bezoar zommige dezen ſteen willen gehouden hebben; De Sineſche Geneesmeeſters pryzen dezen ſteen hemel hoog en wenden groote neerſtigheit aan om dezen te bekomen. De Sinezen ſchryven, dat deze ſteen zeer kout van aart is, en zonderlinge kracht by zich heeft om alle zinkingen te genezen, en te verdryven: Het ſtof van dezen ſteen in ziedendt water geworpen doet dezelve naar 't zeggen der Sinezen terſtont ſtillen, en indien op 't zelve een weinig kout waters gegoten word, zoo komt 'er een rookachtige damp uittrekken.

*Waar dit meer gevonden worden.*

*Waar toe de Chinezen dien gebruiken.*

Een diergelyke bal is op *Honimoa* in een koebeeſt gevonden, in de grootte van een Sineſchen appel, buiten zwart als pik, binnen vol groffe en ſteekelige hairen, meeſt van *Gomoetoe*: Den welken ik giſſe voortgebragt te zyn, dewyl de koebeeſten de jonge bladeren van den Saguweersboom gaerne eeten, als mede de *Ela* of zemelen van Zagoëmeel, daar zy dan buiten twyffel veele hairen van *Gomoetoe* mede inſlokken, die zich dan in de maagen zetten en t'zamen rollen, en dagelyks met nieuwe ſlym omgeven worden.

*Een gelyke ſoort.*

*Des Schryvers gevoelen daar van.*

In een ouden Poolſchen Bok tot *Cracau* is in zynen blaas gevonden een ſteen, in de grote van een walnoot, uit den ronden wat gedrukt, zeer hard als een Keiſteen met eenige kuiltjes, van verwe uit den grauwen en witten gemengt, zoo zwaar als een gemeene ſteen; men koſte hem ligt ſchrabben met een mes tot grof zand, in water gelegt had hy bobbelen of blaasjes rontom zich.

*Bokkeſteen in een Bokkenblaas gevonden.*

*Hier ontbreeken weder d'afbeeldingen van den Schryver, doch de Hr. Doct.* d'Aquet *heeft uyt zyn ſchatkamer ons eenige toegeſonden: Lie dezelve op de plaat* LVII. *by letter* A. *deſe is zyn Eed. toegekomen van Amboina, is omtrokken met een kaſtanjebruine korſt, doch brokkelig en afgeſchilfert, inwindig fyn hairachtig, doch vaſt in een geſlooten. Die by letter* B. *is een andere ſoort, doch ſonder korſt en veel voozer van hairdeelen: Zyn Eed. noemt die* Pila marina. *Hier by is noch een derde verbeelt by letter.* C. *deſe is, alſoo zyn Eed. my bericht heeft, hier te lande uit de maag van een tam varken geſneden: Men vind ook veeltyds deſelve in de maage of penzen van koebeeſten: waar van ik eenige bezitte, doch verſcheiden van koleur en maakzel, ſommige zyn fyn van hair en dicht in een geſlooten, andere met een gladde korſt omtoogen: Onlangs is my een van Koppenhaven toegeſonden, met lange hairen, hebbende de koleur van een grys konynen bont, doch inwendig heel vaſt en hard.*

---

# LII. HOOFTDEEL.

## Hyſtricites. Pedra de Porco.

ONder den naam van Varkenſteen worden verſcheide getoont in ſubſtantie en kracht van malkander verſchillende, gelyk ze ook niet van een dier komen: Alle zulke medecynale ſteenen, die men wryven en innemen kan, worden niet onder de *Meſticæ* gerekent, maar van de Maleijers eigentlyk *Culiga* genaamt. De opregte Varkenſteen komt uit de galle van een Yzervarken, in 't Latyn, *Hyſtrix* genaamt, en hiet daarom in 't Latyn, *Hyſtricites*, in 't Portugeeſch,

*De* Pedra de Porco *beſchreven, van welke verſcheide ſoorten zyn.*

geesch, *Pedra de Porco d' Espinha*, Maleitsch, *Culiga Landa*: Deze is klein, niet grooter dan een musquetkogel, ros, glad als Spaansche zeep, byzonder als men hem nat maakt, op het minste aanraken de tonge zyn bitterheit meedeelende, hy is weinig te vinden en zeer dier, want de waarde dezes steens is hedendaags zo hoog geklommen, dat men het stuk van 60 tot 100 Ryksdaalders verkoopt: Van zyne krachten hebben andere genoegzaam geschreven; zyn gemeene proef is, dat hy in water gelegt het zelve terstont bitter maakt ingenomen het zweet uitdryft en daar door den brand van de koortse blust. De Sinezen noemen hem *Ho-tischoo*, dat is, wilde Varkensteen, verstaande misschien daar onder mede de Yzevarkens, gelyk wy in 't gemeen ook doen. Zy hebben noch een ander proef, nemende den steen in de handt en houden hem beslooten, tot dat hy warm word, dan zuigen ze op den arm en zoo ze eenige bitterheit proeven, zoo houden ze hem voor goet. De onze hebben dit nagedaan, maar het schynt dat onze tongen tedik zyn, of dat deze proef niet altyt vast gaat. De beste worden omtrent *Malakka* gevonden, en tegen over op *Sumatra* in de stad *Bancalis*; op de Kust *Coromandel*, op *Ceilon* en andere plaatzen vind men ook wel Yzervarkens, maar die hebben geenen steen, of die ze hebben zyn de beste niet.

*Hun waarde.*

*Zyn zweet dryvende.*

*Hun proef.*

*Waar de beste gevonden worden.*

*Een anderssoorts, dewelke van mindere krogten zyn als de voorschrevene.*

De gemeene Varkensteen ook *Pedra de Porco* genaamt, in 't Maleitsch, *Mestica de Scho*, doch beter *Mestica babi*, zegt men te groeijen in de maage van wilde Varkens: Deze vallen op *Sucutana* en in het Landschap *Tampas*, daarze de wilde berglieden aan de strandwoonders brengen, naar hun zeggen uit eenige wilde Varkens gehaalt. Deze zyn grooter dan de voorschrevene, ligter en zoo ros niet, maar vaal als een half gebakken steen, zoo glad niet, en moeten wel 6 uuren in 't water leggen, eer het bitter word; zy hebben dikwyls een viltig aanwas, gelyk de *Pilæ Porcorum* in 't voorgaande Hooftdeel, daarom wy in 't eerste meenden, dat wy den regten *Pedra de Porco* gevonden hadden, doch geene bitterheit daar aan proevende, hielden ze 't voor een ondeugend goet. Ik hebbe 6 diergelyke steenen gezien, door de Portugezen aan onzen *Resident* op *Timor* verkocht onder den naam van opregte *Pedra de Porco*, gelyk misschien waar was, want naar myn oordeel warenze gekomen van wilde Varkens op het groot Eiland *Ende* vallende: Zy waren in de grootte van een okkernoot; zommige kleinder van substantie, en van koleur als even gezegt: Na dat ze 6 uuren in water gelegen hadden, gaven ze aan het zelve een natuurlyke smaak van Slangenhout, waar uit men oordeelen zoude, dat de Varkens de wortelen van Slangenhout eeten, en dat het Slangenhout, 't welk mede op *Ende* groeit, dezelve kracht hebbe als de Varkensteen; doch op het zelfste Eiland vind men ook Yzervakens, maar kleinder van lyf dan de Malakkische en met korte pennen, meer naar Eegels dan Varkens gelykende.

## *Lapilli è felle apri.*

*Een derde soort.*

In de galblaas van de wilde Varkens vind men ook zomtyts kleine hoekige steentjes als ciceren, hooggeel als donker ooker, zommige hardachtig, zommige bryzelig, van smaak zoo bitter als galle, doch niet sterk; deze zyn noch niet onderzocht wat krachten zy hebben: Ik heb in eene blaas 7 stuks gevonden, alle ruim zoo groot als cicer, hoekig, glad, tusschen de tanden brokkelig. In een ander wilt varken op *Boero* zyn gevonden 3 steentjes in de groote van pistool-kogels, mede hoekig en brokkelig als uit veele kleine stukken t'zamen gezet: De eerste 7 steentjes zyn gevonden in een galblaaze van een mager wild varker of wilden Beer, op *Hitoe* in 't jaar 1667. in de groote en gedaante als kleine hoekige boontjes; zy lieten zich ligt schrabben en wryven tot poeijer, van koleur regt als drooge geel gom of *Gutta Cambodja*.

## *Pedra de Porco* van *Larentuque*

*Een vierde soort.*

Deze *Pedra de Porco* is in de groote van een *Lemon nipis* of kleinder, word van de

de Portugezen van *Solor Larentuque* gebragt, zoo zy zeggen, gehaalt uit eenige wilde Varkens; het zyn zeer broſſe bolletjes, oneffen rond, hier en daar geſchilffert en afgeſprongen, buiten uit den roſſen en grauwen gemengt, binnen grauw en zoo teer, dat men ze met de nagels van de vingers bryzelen kan tot een fyn meel, derhalven men ze zachtjes met water op een ſteen wryft en inneemt tegen de koorts, de ſmaak is in't eerſt wat ſpeçeryachtig, trekkende naar de medeçynale wortelen *Luſſa Radja* en *Raiz Baſſado*, in't laaſte merkelyk naar ſlangenhout trekkende, dies men zeggen zoude, dat de voornoemde Varkens veel van die wortels moeten gegeten hebben. *Worden mede tegen de koortt gebruikt.*

De *Pedra de Porco* van *Malakka* gekomen, in de grootte van een middelbare pruim, woeg 10 Johorſche maaſen of 12 Japanſche maaſen, doende 120 Condoryns, en't goldt 364 Spaanſche matten. Daar is noch een derde ſoorte van de *Pedra de Porco*, ſlegter dan d'andere, gelykende naar fyne vilt of de ballen, die men uit zommiger koebeeſten maagen haalt: Deze is mede bros en moet zachtjes gewreeven worden, waar van men omtrent een lepel vol inneemt, de bitterheit is klein. *De Malakiſche* Pedra de Porco, *haar waarde*,

## Eenige Experimenteerde krachten van *Pedra de Porco* uit een zeker (MS.) geſchreven werk aangehaalt en hier op volgende voorgeſtelt: *En krachten.*

1. Is dienſtig voor den ſteen, en ik hebbe daar mede genezen zekeren Minnebroeder van d'ordre van St. *Franciſcus*.
2. Tot de bloetloop, waar mede zeer veele heb genezen.
3. Tot het Colyk, gelyk dikmaals ondervonden heb.
4. Tot alle gebreken van winden voortkomende.
5. Tot bort of mordexin, 't welk met veel braaken en afgang aankomt.
6. Voor fenyn is't krachtiger dan *Bezoar*.
7. Tot de Pleuriſeen dodelyke ziekte.
8. Tot allerhande pyn van de maag.
9. Tot de kortzen een krachtig geneesmiddel.
10. Tot allerhande hartkloppingen.
11. Tot de vallende ziekte.
12. Tot alle winden in 't lichaam.
13. Tot afdryving en doding der wormen.
14. Tot de binnenſte *Apoſtemata*.

De voornoemde krachten heb ik dikmaals ondervonden, behalven noch eenige andere, die andere Autheuren beſchreven hebben.

Laat dezen Steen in weinig water leggen, en zoo de ziekte zeer ſterk is, zoo moet 'er een weinig van de ſubſtantie geſchrapt en dan van 't zelve water gedronken worden; de prys des zelfs is zomtyts 200 Ducaten, byzonder wanneer hy groot is, en hoe dezelve ligter is, hoe beter hy is. Was getekent *Albertus Polonus*. *Het gebruik.*

---

# LIII. HOOFTDEEL.

## Lapis è Cervo.

IN de maage van een Hertebeeſt, door onze Jagers op *Combello* gevangen, is gevonden een witte Steen in de grootte en gedaante van een duiven-ei, zoo hard en glad, dat wy hem voor een keiſteen aanzagen, en ook noch daar voor houden, om dat hy by nacht vuurt gelyk een ander keiſteen: De giſſing is dat het Hertebeeſt hem onder het drinken moet ingeſlokt hebben: Miſſchien was hy eerſt hoekig of onordentlyk gelyk men andere ſteenen ziet, en is daar na *De Lapis è Cervo beſchreven. Des Schryvers meening en ondervinding hier van.*

na in de maage zoodanig gefatsoeneert; dat zulks geschieden kan heb ik ervaren aan stukjes van wit *Kalbahaar*, die ik een Endt ingegeven hebbe, en des anderen daags geslacht zynde wierd het stukje *Kalbahaar* kleinder en ronder bevonden, daar het nochtans in hardigheit den keisteen niet veel wykt.

---

# LIV. HOOFTDEEL.

## Oculus Cati feri. Mestica Cutsjing.

*d'Oculis Cati feri beschreven.*

*Waar die gevonden worden.*

UIt het Katten geslacht heb ik tweederlei *Mestica* aangetroffen, naar 't zeggen der eigenaars, beide gevonden in den oogappel, d'een van een tamme, d'ander van een wilde Kat: De laatste gevonden op *Boëton* in den oogappel van een wilde Kat, stond in een ring en was in de grootte van een erweet, doch zoo het schynt plat geslepen en rond, niet doorschynende, aan de kant donker ros, in de midden met een witte plek als een paerl, dewelke by avont en by de kaers groter en klaarder zich vertoont dan by dag: De Boëtonder zeide dat een wilde Kat in zyn land groter was dan de tamme, wreet en zeer schuw voor menschen, weinig te vinden in 't hooge gebergte, doch zomtyts omtrent de *Negory* komende, de graven omwroetende en de verschbegraven lichamen verscheurende; haar oogen lichten by nacht als vuur: Het was geen çivetkat noch het dier *Lau*, beide geslachten van wilde Katten in Amboina bekent, weshalven ik gisse dat dit een slach van *Hyæna* moet zyn, waar voor *Bellonius* de civetkat houd, en *Plinius lib*, 30. *c*. 11. *& lib*. 37. *cap*. 10. getuigt ook, dat in den oogappel van de Africaansche *Hyæna* steentjes gevonden worden; die by *Hyæniæ* noemt, van tweederlei koleur.

Bellonius en Plinius aangehaalt.

*Een diergelyke in den oogappel van een Huis-kat gevonden.*

De eerste Steen is op *Makkassar* gevonden in den oogappel van een oude tamme Huis-kat, mede in de grootte van een erweet, rondachtig doch overdwars met een kromme keep als of de steen by 't indroogen gekrompen was, dewelke een wit en half doorschynende straal maakte, blinkende als de straal in andere steene Karoogen, en deilende d'eene geelachtige helft van d'andere, die naar 't bruin trekt, doch de oneffenheit kan men beter met de nagel voelen dan met het gezigt bekennen, ook is de straal by de kaers lichter en groter dan by dag; en daar de voorschreve keep een bochtje maakt gelyk een haakje, ziet men den steen half doorschynd, en een lichtje daar in, inzonderheit als men 't by de kaers beschouwt. Tot wat einde zy beide van de Makkassaren en Boëtonders gedragen wierden, wisten zy my niet te zeggen; d'een eigenaar was een Sinees, dewelke happig zyn op hun voordeeltje en misschien daarom de katte natuur van noden hebben. Ik noem hem in 't Latyn *Ælurites*, dat is, Katten-steen, en voege daar by, dat de voornoemde kromme paerlstraal naar u toegekeert den Cyfferletter 9 verbeelde, hebbende naar de andere zyde noch een ander kleinder haakje, als of men 6 en 9 aan malkander gevoegt hadde: Hy kookte mede in Saguweers azyn, maar vuurde by nacht niet, het welk de steene Katoogen doen.

*Haar hoedanigheit.*

*Word by den Schryver Ælurites genaamt.*

# LV. HOOFTDEEL.

## Bezoar. Culiga kaka.

DE *Bozoar* word voor geen *Meſtica* gehouden maar voor een *Culiga*, wiens uitvoerlyke beſchryving zie by andere: De oude en tot noch toe bekende *Bezoar* word verdeilt in Orintaliſchen en Occidentaliſchen, en beide groeijen ze in een byzonder vleeſachtig beursje, veel by malkander in de maage van zekere wilde Bokken, in't Perſiaanſch *Pazan* genaamt. De naam *Bezoar* willen zommige afleiden van een Perſiaanſch woord *Belzahar*, het welk zoude te kennen geeven Heere des gifts: De Occidentaalſche komen uit *Peru*: De Orientaalſche uit *Perſien*, *Curaſſou*, *Arabien*, *Malabaar*, en de Eilanden *Ilhas de Vaccas* by *Jafanapatam* gelegen, doch die uit *Curaſſou* worden voor de beſte gehouden, en daarom by d'Arabiers genaamt *Hagjar Curaſſou* waar van zie de ſchriften van *Philippus Baldeus* en andere. Wy zullen alhier beſchryven een nieuwe ſoorte van *Bezoar*, myns wetens in de Europiſche ſchriften tot noch toe onbekent; in't Maleitſch genaamt, *Culiga kaka* of *Culiga kees*, met een half Duitſch woord; in't Portugeeſch, *Pedra* of *Culiga d' Buzio*; in't Sineeſch, *Gautsjo*; alle betekenende Apenſteen: Aan koleur en fatzoen verſchilt hy niets van d'ouden want de meeſte zyn mede olyverwig, andere groengeel, zommige ook bruinachtig, gemeenlyk zoo groot als een hazelnoot, andere langwerpig als een ſtuk van een vinger, alle van ſchellen over malkander liggende gemaakt, van binnen met een kleine holligheit, daar in men iets kafachtigs vindt, het welk voor het beſte deel van dezen ſteen word gehouden; men brengt ze uit de *Succadana* en *Tambas*, plaatſen op *Borneo*, daar ze de ſtrandwoonders bekomen van de berglieden; naar't zeggen van deze, zouden ze groeijen in een zeker ſlach van Apen of Meerkatten, want zy konnen ons niet ter dege berigten van de eigentlyke gedaante dezes diers, daar in ze groeijen, alleenlyk daar in overeenkomende dat het een zeker ſlach van Apen is, die de Maleijers *Kaka* noemen; zommige zeggen, dat het groote en Apen zonder ſtaerten zyn, diergelyke wy Bavianen noemen of beter Papianen; andere dat het kleine en Apen met lange ſtaerten zyn, in't byzonder op *Borneo*, *Mothien* genaamt; andere wederom zeggen, dat ze groeijen in de maage van die Apen en veele by malkander; andere en wel de meeſte, dat men ze op dusdanige wyze vind: De berglieden gaan op zekeren tyd uit en ſchieten deze Apen met ſtompe pylen of met ſpatten, die zy uit een roer blazen, die het dier ſlegts quetſen maar niet dooden; nu heeft den Aap die manier, dat hy een gaatje in't lyf krygende het zelve met krabben grooter maakt, daar na zoekt hy eenige Medicinale kruiden, die hy in den mond kauwt en daar mede de gaten ſtopt, en waar over het vel toegroeit, waar uit dan metter tyd deze ſteenen groeijen, te weten uit de gekaude bladeren en het bloed dezes diers; na verloop van eenige jaaren gaan ze wederom in't gebergte naar deſelve plaats, daar ze te vooren den Aap gequetſt hebben, ſchieten hem met ſcherpe pylen dood, en betaſten hem overal aan't lyf, daar zy dan een bult vinden, ſnyden den zelven op en vinden den *Bezoar* daar in: Voor de waarheit hier van wil ik niet inſtaan, maar laten het aan't verder onderzoek: immers de Chinezen en andere inwoonders van *Borneo* lachen d' onze uit, dat ze die *Bezoars*, die men te *Bantem* te koop vind en in deze geweſten alleen bekent zyn, uit bokken willen halen, daar't anders niet dan Aapeſteenen zyn.

*De Bezoar beſchreven.*
*Zyn tweederlei.*
*Waarom zoo genaamt.*
*En welke de beſte zyn.*
*Hun benaming in verſcheide taalen.*
*Vreemd gevoelen der Inlanders.*
*Waar en hoe die groeijen.*
*De Inlanders geloove die Aapeſteenen te zyn.*

De *Bezoar* was in vorige tyden in vry grooter achtinge dan hedendaags, wanneer hy in prys zeer afgeſlagen is, ten deele om dat men aan hem zoo grote kracht niet bevind als men eertyts wysgemaakt wierdt, ten deele om dat hy zoo dikwyls vervalſcht word.

*Zyn vee vermindert in waardy.*

De proef van den oprechten was eertyts, dat men een draat, door het zap van eenig ver-

*Eerſte proef.*

vergiftig kruid gehaalt, met een naalde door het been van een hond trok, latende den draat daar in ſteken; wanneer nu de hond tekenen maakte dat hy ſterven wilde, gaf men hem geſchrapten *Bezoar* met water in, genas hy daar door zoo hield men den ſteen voor goed, en zoo niet, dan verwierp men hem. De Maleijers toetſen hem aldus: Zy ſmeeren dunnen kalk op een wit linnen en wryven den *Bezoar* daar op, verft hy terſtont het linnen geel zoo is hy goed, maar verft hy langzaam, weinig, of donkergeel, zoo houden ze hem voor gemaakt: Dewyl egter deze proef niet al te vaſt gaat, zoo houde ik deze manier: Druk een heet gemaakte ſpyker tegens den *Bezoar*, is hy goed, zoo ſpringen de ſchilfferen daar af; is hy valſch, zoo gaat de heete ſpyker daar in en de ſteen ſmelt; of breek eenige ſchilffertjes daar af en legt dezelve op een heet yzerblek, de opregte ſpringt in kleine ſtukjes en vervalt zonder rook, de valſche ſmelt met rook en een hersachtigen reuk, want hy word van eenig hers gemaakt: In ſtukken gebroken hebben alle de opregte een holligheit en daar in iets kafachtigs, gelyk een gedroogdt blaadje: De valſche zyn ook maſſief, of hebben iets dat men ligt bekennen kan, van menſchen daar in geſteken te zyn. De Sinezen hebben noch een verdragelyker manier om te vervalſchen, makende uit veele kleine een grooten op dusdanige wyze: De kleine ſtoten ze tot een fyn poeijer en maken met water een fyn deeg, daar van ſmeeren zy dan over een ſteen, eerſt in de dikte van een mes, latende 't zelve t'elkens droogen eer zy het ander daar op ſmeeren en zoo voorts tot dat het geheele deeg verbeſigt is, op dat de ſteen mede ſchilfferig worde. Deze gemaakte *Bezoar* is qualyk van den natuurlyken t'onderſcheiden en ook byna van de zelve krachten als uit de zelve ſtoffe gemaakt, wordende dus uit veele kleine een groote gemaakt, om dat de groote meer gelden: Egter kan men ze daar aan bekennen, om dat van de natuurlyke het bovenſte velleken afgenomen het onderſte altyt gladder is en meer blinkt, het welk de gemaakte zoo niet doen.

*Tweede proef der Maleijers.*

*De 3de proef van den Schryver onderzocht en aangewezen.*

*Hoe van de Sineſen echter vervalſcht wordt.*

*Hier toe een ander proef.*

De prys is hedendaags veel vermindert van den ouden, daar men een Karaat van het grooſte ſlag voor 8 ſtuivers plagt te verkopen: 1 Karaat van het middelſlach voor 4 en 6 ſtuivers; van het kleinſte ſlach voor 2 en 3 ſtuivers: Hedendaags kan men te *Bantem* een grooten ſteen, die meer dan 1 onçe weegt voor 8 en 10 Ryksdaalders: het klein en gemeen ſlach voor 4 en 5 Ryksdaalders de onçe kopen. Op *Succadana* en *Banjar maſſing*, plaatſen op *Borneo*, zyn ze ook voor minder prys te koop.

*Hun waarde.*

Naar 't voorſchrift der Sineſche doctoren moet men dezen ſteen digt geſloten bewaren, op dat zyne fyne deeltjes niet vervliegen, daarom maken ze tot ieder grooten ſteen een byzonder doosje van wit hout, daar in ze den ſteen met kattoen bewonden digt bewaren, gelyk men ze ook te koop vindt: Zy willen ook dat men by 't innemen van den *Bezoar* de tanden niet raken zal, om dat hy dezelve bederft, daarom gieten ze den zelven op een blaatje of geutje den patient in den mond. De minſte *doſis* is 10 grein, maar men neemt 'er ook tot 30 grein in, want men kan hem niet te veel innemen, inzonderheit als men zweeten moet. Zy gebruiken hem tegens allerhand ingenomen fenyn, brandige koortzen, ziekten, die uit Melancholique humeuren ontſtaan, als ſchorftheit, de beginnende melaatsheit; en om de jeugt fris en gezont te bewaren plegen ze tweemaal 's jaarlyks te purgeeren in Maart en September, wanneer de Zon in den Evenaar komt, en de volgende 5 dagen nemen ze dagelyks het gewigte van 10 greintjes *Bezoar* in met rozenwater, waar mede zy de jeugt onderhouden willen. Al het voorgaande uit het voorſchrift der Sinezen zal men verſtaan van den nieuwen *Bezoar* of Aapeſteen en niet van die uit de Bokken komen, dewelke hun onbekent zyn. Ons volk neemt den *Bezoar* hedendaags in vry grooter menigte in dan eertyts, want een gemeenen ſteen wat groter dan een hazelnoot deilen ze ſlegts in 3 of 4 deelen, en neemen t'elkens een deel op eenmaal in.

*Hun gebruik by de Chinezen in de Geneeskonſt.*

*Zyn zweet dryvende en verſterken.*

*Hoe die by de onze gebruikt word.*

*Het gevoelen van den Chinees Zeuquius van een zeltzen*

De Chinees *Zeuquius* zegt in 't Sineſche Landtboekje te vinden, dat de *Bezoar* kome van het dier *Monjet* (anders *Mothien,*) 't welk hy niet anders beſchryft dan een geſteerten Aap in 't Landſchap *Queicheu*, by hem *Quitſchiu* genaamt, 't welk vol welriekende kruiden en

en bloemen is; men vangt de Apen met ſtroppen, ſlacht ze en betaſt ze over al, waar builen aan 't lyf zyn, daar in men den *Gautſcho* vindt, wiens proef is met kalk als boven, en hy wil ze binnen niet vol hebben. In *Sina* worden ze meeſt gebruikt tot de kraamvrouwen om het nawee te verdryven, ingegeven met een gekookt mengzel van *Caſſomba* en *Hoijchjee*, dat is, drakenbloet in kleine koeken, om te zuiveren en te verſterken. Mansperſoonen nemen hem in met ſlappen *Arak*, 't welk hun wyn is. *De Bezoar extracto ex animali ſagittâ transfixo, quod fovebat partem ſagittæ in ſou corpore*, dat is, van den *Bezoar* gehaalt uit een dier met een pyl doorſchoten, 't welk een gedeelte van den pyl noch in zyn lichaam hadde. *Vide Miſcell. Curioſ. ad Annum* 1670. *obſ.* 115.

---

# LVI. HOOFTDEEL.

## Enorchis Silicis. Meſtica batu api.

*d'* Enorchis Silicis *beſchreven, waar die gevonden word.*

IN 't jaar 1672. hebben myne Jongens op de Zuidzyde van *Boero*, omtrent den ſtrand van *Wayſamma*, daar men veele vuurſteenen vind, in een rotze, dien ze klieven wilden tot gerief van hun vuurſlag, in des zelfs midden en holligheit gevonden eenen anderen witten ſteen naar de holligheit geſchikt, ook veel meer de holligheit en de uitwendige ſteen naar den ingeſlotenen: Hy was in de grootte en van gedaante van een duiven-ei, vuilwit, en donker, wat weeker dan een ordinaris keiſteen, egter by nacht vuurende als men hem tegen eenen anderen ſteen ſloeg. Men mag hem houden en noemen een ſoorte van *Enorchis*, waar van *Plinius Lib.* 37. *cap.* 10.

In 't jaar 1667. als d'Hr. *Cornelis Speelman* den oorlog op *Makkaſſar* voerde, heeft een Boëtonder midden in een Keiſteen op dat Land en in des zelfs midden gevonden een diergelyk eiformig ſteentje, niet wit maar blauwachtig en het zelve aan den voornoemden Admiraal geſchonken. Men zoude alle deze ſteenen niet qualyk rekenen onder de *Techolidas* of Joden-ſteenen, dewelke altyt gevonden worden in 't hart van marmer of andere diergelyke groote ſteenen, want het komt my niet waarſchynlyk voor, dat zeker Chirurgyn my verhaalt heeft in *Suratte* gezien te hebben vrugten van een Boom, waar uit de Joden-ſteen gehaalt wierde, waar van hy ook een handvol toonde ganſch natuurlyk en gelykformig met die wy in ons Land hebben. Ik houde 't daar voor, dat alle diergelyke ingeſlotene ſteenen eerſt gemaakt zyn, en daar na van den omvattenden marmer of andere Keiſteenen, dewelke in 't eerſt een vloeijende ſtoffe waren, omgeven worden.

*By de Joden-ſteenen vergeleken.*

*'t Gevoelen van den Schryver.*

---

# LVII. HOOFTDEEL.

## Ophitis Selonica. *Ceilonſche Slangenſteen.*

*De* Ophites Selonica *of Slangeſteen zie de plaat* LVII. *by letter* D. *Zyn natuurlyke, en nagemaakte. De na-*

OM tot den Slangenſteen te komen, van den welken men veele waare en ook kluchtige dingen verhaalt, zal ik voor laten gaan het geen *Philippus Baldeus* van den gemeenen en in Indiën overal bekenden Slangenſteen ſchryft: Verdeilende den zelven in natuurlyke en gemaakte, naar zyn zeggen beide van een fatzoen, te weeten in de grootte van een dubbeltje of halve ſchelling, platrond, zwartachtig, en in de midden met een wit oog. De natuurlyke komt voort van een Waterſlang, als men den zelven met den ſtart ophangt over een pot met water, zoodanig-

*Wunderlyke waar van komen.*

danig dat hy het water even lekken kan, zoo zal hy na weinige dagen den ſteen in den pot uitſpouwen, dewelke dan in't korte al het water doet opdroogen; deze is een koſtelyk geneesmiddel tegen de waterzucht, als men hem op den buik van een waterzuchtigen bindt, zoo zal hy al het water uittrekken: Andere zeggen, dat hy komt van de aldervenynigſte ſlange, in't Portugeeſch *Cobra de Cabelo*, in't Latyn *Serpens piloſus* genaamt, maar of dit alles waar zy, en niet veel meer van den gemaakten Slangeſteen moet verſtaan worden, laat ik aan het onderzoek der geene, dewelke in die landen woonen.

*Ander gevoelen.*

*De nagemaakte hoe bereid werd.*

De gemaakte Slangeſteen is meer bekent op *Ceilon*, de Kuſt van *Coromandel* en *Malabaar*, daar hy van de *Bramines* toegeſtelt word, naar't ſchryven van *Baldeus*, uit de levende deelen van de *Cobra Capelo*, als het hooft, hart, lever, en de tanden met een goet deel *Terra Sigillata*; Andere verzekeren my dat 'er een goet deel gedroogde koedrek onder komt, het welk de *Bramines* voor een groot Geneesmiddel houden als komende van een beeſt, 't welk by hun heilig gehouden word: Immers de *Bramines* houden deze konſt zoo verborgen, dat zy dezelve noch voor gelt, noch voor bidden aan andere leeren willen; ja men zegt dat 'er maar een geſlacht onder hun geweeſt zy, het welk deze konſt wiſte, en het zelve nu uitgeſtorven, heeft men van alle de ſteenen, die hedendaags gemaakt zyn, dat vermoeden, dat ze hun behoorlyke kracht niet hebben: Het zy zoo het wil, het zyn goede ſteenen tegen de ſteeken en beeten van allerhande venynige dieren geprobeert, als ze maar van d' opregte zyn; waar van men voor een vaſte proeve houd, als ze in een glas met water gelegt een ſtraal opgeven en eenige bullekens opwerpen, of als men ze tegen het gehemelte des monts drukt daar aan zoo vaſt kleeven, dat men ze qualyk aftrekken kan: Zommige zyn platrond, in de midden dikſt, rontom met ſcherpe kanten als een linze, in de midden met een wit oog, het welk zomtyts maar aan d' eene zyde is, en in de midden weder een zwart plekje heeft, zomtyts is het witſte meeſt en aan beide zyden; doch deze acht men voor ſlechtere: Zommige zyn langwerpig en niet groter dan een nagel of als een Roomſche boon, meeſt zwart en blinkende met een klein wit plekje aan d' eene zyde.

*Waar toe dienſtig.*

*Hun gedaante zie de plaat by letter.* E.

*Worden tegen venynige beeten of ſteeken gebruikt.*

Men legt ze ſlegts op den ſteek of beet van eenig venynig dier, eerſt de wonden een weinig prikkelende, dat 'er wat bloets uitkome, en dan moet de ſteen zoo vaſt daar aan kleven, dat men hem niet aftrekken kan, maar als hy zyne werkinge gedaan heeft, zoo valt hy van zelfs af, gelyk een Bloetzuiger: Zomtyts gebeurt het dat hy door 't al te ſterk zuigen in ſtukken val, dan moet men met eenen anderen ſteen gereet zyn om dien daar op te leggen, den van zelfs afgevallen ſteen moet men in koemelk of in 't zog van eene vrouw leggen, daar in hy dan zyn vergift weder aflegt, zoo dat de melk blauwachtig daar van word: Daar na waſcht en droogt men hem weder af, en bewaart hem in een digt doosje tuſſchen kartoen; want ik hebbe gemerkt, dat deze ſteen nauw bewaart wil zyn, anders verlieft hy zyne krachten, gelyk ik eenen hebbe in de groote van een halve ſchellig, aan d' eene zyde grauwwit, dewelke te voren goet was, en na eenige jaaren op de beet van een houtſpin in myn hand gekregen gelegt niet eens hegten noch trekken wilde.

*Hoe men die weder zuivert en bewaart.*

*Ondervinding van den Hr. Cleijer van des zelfs Sympathetiſche werking.*

Ik zal hier by voegen eene ondervinding van een Sympathetiſche werking door dezen ſteen gedaan, gelyk het my bekent gemaakt is door den Hr. Doctor *Andreas Cleijer*, en ook te vinden in de *Ephemerid. German. ad annum* 83. *Obſervat.* 7. Een zeker jonge van gemelden Heer *Celeijers* dienſtknechten zoude een groote ſlang ſchoon maken om een *Scheleton* toe te ſtellen, bezeerde hem by geval aan een van zyne vingers door een tand van gemelde ſlang, hoewel al het vleeſch daar af was, waar van hem de geheele arm opzwol, met ontſteking, koortzen en ydelhoofdigheit; op den ſteek leide men den Ceilonſchen Slangeſteen, die het vergift uittrok en den arm dede dunner worden; maar doe was men verlegen om wat melk te krygen, daar in men den ſteen weder uitwaſſchen zoude; doch een zoogende vrouw by geval daar by ſtaande leide den ſteen in een kopje, hieldt haar borſten daar over, en ſpuite genoegzaam melk

op

op den zelven, dewelke daar van blauwachtig en de Steen weder zuiver wierde; doch de warme melk op den vergiftigen ſteen geſpuit werkte zodanig op de borſt, dat die daar van ganſch ontſteeken wierde, en men moeite hadde om die weder te herſtellen: Van dezen Slangenſteen zie *China illuſtrata pag.* 81.

*Een ander verhaal van de werking der Slangeſteenen en hun zuivering.*

Ik zal noch hier byvoegen een verhaal van een zeker Chirurgyn, genaamt Mr. *Chriſtiaan Gyrarts*, dewelke in zynen brief aan my aldus ſchryft: Ik wilde van een Slanggenſpeelder eenige Slangenſteenen koopen, doch op de proef aan, hy wilde in 't eerſt daar niet aan, doch als ik hem een Ryksdaalder beloofde, zoo liet hy hem in den arm byten van een jonge getande Slang omtrent de polsader; voorts zag men het bloed opwaarts trekken, zoo dat de arm opzwol: Hy leide eenen van myne Steenen daar op, die ik koopen wilde, toen trok het bloed weder neêrwaarts liep eerſt dikachtig, daar na tappelings daar uit, tot dat de Steen afviel; toen nam hy niets als nagelen onder een *Pinang* geknauwt en leide het op die wonde met een *Daun baru* of *folho de Pouw de St. Maria*, en na dat ik ze hem afgekocht hadde, vertrok hy en leerde my, dat zoo men de Steenen na 't gebruik niet in zoete melk, of by gebrek van die, in zout water leide, om het venyn 'er uit te trekken, zoo waren ze bedorven en noit meer te helpen, en toen ik hem vroeg, wat voor een ſubſtantie het eigentlyk was, wilde hy niets zeggen, maar na ik hem zyn begeeren voldeed met ſchenking van een rok, verhaalde hy, dat omtrent de Nicobaarſche Eilanden zekere zeebomen gevonden worden, doch zeer diep, welke met kleine yzere dreggetjes eerſt opgehaalt, dan geſleepen en zoo verkocht worden zonder daar iets by te doen, behalven eenige bygelovigheit, waar aan niets geloofwaardigs is, daarom niet ſchryve. Ik vertoonde hem *Kalbahaar Itam*, hy dit ziende verklaarde dat 't het zelfde was, maar het moeſte een huit aanhebben; dit geleek heel en al daar na, behalven dat het myne zoo glinzende zwart was, 't welk hy aan d'andere niet waargenomen hadde, doch hy verzekerende my, dat het zulk een ſtoffe was:

Doch dit laatſte ſchynt my niet waarſchynlyk, en ik geloove, dat de voornoemde Mr. *Chriſtiaan* van dien gochelaar bedrogen is.

## LVIII. HOOFTDEEL.

### Ophitis Vera. Meſtica Ular.

*De Ophitis Vera, zynde een andere ſoort van Slangeſteenen.*

BEhalven den voorſchreven Ceilonſchen ſlangeſteen, heeft men in Indiën nog andere ſlangeſteenen, van dewelke ſo klugtige als waare dingen verhaalt worden, zoo dat ik niet weet wat ik daar van houden zal: Want om dat ze zoo weinig gevonden en zoo zelden gezien worden, zoo kan men ze niet uitvoerlyk beſchryven, maar wy moeten ons behelpen met het geene onder den gemeenen man daar van verhaalt word: Zy zyn niet eenderhande maar van verſcheide ſubſtantie, koleur en gedaante, komen ook van verſcheide ſlangen, gelyk ik ze na malkander voorſtellen zal, nademaal der zelver veelderleije ſoorten in myne handen gekomen zyn.

*De eerſte ſoort, in wat voor Slangen die gevonden worden.*

Op *Java* is een Slang by de Javanen *Ular Maas* in 't Sineeſch *Kim Soa*, dat is, Goutſlang genaamt, geſpikkelt met rood, geel en zwart, aan den buik geel en blinkend als gout, waar van ze de naam heeft: Hy heeft veele tanden, en is op het hoofd verſiert met eenen rooden kam; hy gaat met het hooft opgericht, varkens en andere dieren aandoende, als hy vechten wil blaaſt hy de keel op, ſpouwt zyn fenyn uit, het welk een menſch rakende doet opzwellen als waterzuchtig en al quynende ſterven.

*Zyn gedaante, eigen-*

In 't jaar 1679. wierde my de *Ophitis* of *Meſtica* van deze Slange getoont in de grootte van een grauwe erweet, ſtaande in een zilveren ring, want naar hun zeggen wil hy

*ſelsap, en werking.* in geen gout ſtaan, daar in hy zyne krachten verliezen zoude; hy is wit met blauw gemengt, half doorſchynende, boven op zag men een zonneken, en binnen in veele heldere ſtraalen, die zich verroerden als men hem beweegde, hy trekt al het vergift uit geſtekene wonden, en in azyn met zout gelegt kookt hy, ook beweegt hy zich een weinig; hy was meeſt rond, behalven van onderen, daar hy in den ring ſtont, wat platachtig met een klein kuiltje niet diep in den ſteen gaande, waar mede hy zoo het ſcheen in een been van 't hooft geſteken hadde; de kas van den ring was van onderen open, zoo dat men den ſteen uitneemen en weder inzetten konde: Den uitgenomen lag ik in wyn-azyn, daar in wilde hy niet kooken maar wel in zap van *Lemonnipis*, en noch meer in ſterk Saguweers-azyn, waar in hy veele bobbelen opwierp, doch zich niet verroerde, en uitgenomen was hy helderder dan te voren: By avont tegens Kryſtal of klaaren Keiſteen geſlaagen vuurde hy niet, welke beide kentekenen zyn van een *Meſticæ*. NB. Naar myn giſſing zal de voornoemde Slang een *Cobra Cabelo* zyn, dewelke mede op *Java* valt, daar de voorſchreve Steen gevonden is.

*Noch een andere ſoort.* *Ular Sawa*, anders *Tsijnde* of *Ular Petola*, in 't Sineeſch, *Backlyong*, in 't Makkaſſaarſch, *Tomma Laboe*, is geſpikkelt van bruin, rood en zwart, met een plat hoofd, daar op ſtaat een kring, en in den zelve een kruis, makende de gedaante van een oog, waar van hy in 't Sineeſch den naam heeft, maar in 't Makkaſſaarſch, om dat hy met het hooft opgericht gaan kan, hy doet geen quaat aan de menſchen, en word daarom van de Chinezen en Baliërs in hun vaartuigen en huizen opgevoedt en als een huisgodeken geëert, om dat hy hun goed geluk aanbrengt; hy zuigt egter d' eyers zeer graag uit en dat zoo behendig, dat men byna geen gat daar in bemerken kan: Uit deze willen de Chinezen den regten Slangenſteen hebben, den welken hy (naar hun zeggen) in 't hoofd zoude dragen; dog zodanig dat hy hem afleggen kan, wanneer hy eeten of drinken wil, dan moet men ſnedig oppaſſen en den Steen wegroven, want die men van den doodt geſlagenen krygt, licht by nacht geenzins gelyk hy anders doen moet, als de ſlang hem by geval in 't water laat vallen, kan hy den zelven niet weêr opnemen, en dan kan men hem ook krygen: Van dezen Steen giſſe ik, dat *Baldeus* ſpreekt, den welken hy den natuurlyken noemt, waar van in 't voorgaande Hooftdeel; doch hier ſtaat te merken, dat *Ular Pethola* by d'Maleijers een andere Slang is,

*Welkers Slang by de Chinezen voor een God word gehouden, en met ſpys bezorgt.*

dan die wy hier in *Amboina* zo noemen, dewelke is de *Coulauber boa* of Huisſlang, eerſt met eyers en hoenders zich behelpende, daar na zoo dik geworden als een dye taſt ze dieren en menſchen aan: Maar de voornoemde gekroonde Slang, die de Sinezen eere aandoen, is niet boven 1 en $\frac{1}{2}$ vadem lang, ruim een been dik, met een rond hooft, en over 't lyf zoo ſchoon geſchildert als de kleedjes *Petholæ*; zy doet niemant quaad, maar vergenoegt haar met den koſt, die haar de Sinezen voorzetten; het welk den Satan een groot vermaak zyn moet, dat zoo een groot gedeelte des waerelts zyn beelteniſſe zoo veel eer aandoet.

*Een derde ſoort van Slangen, waar in dezelve gevonden worden.* De gedaante der Slangen, die den koſtelyken *Ophitis* geven, tot nader onderzoek uitſtellende zal ik voortvaren te beſchryven den tweeden *Ophitis*, dewelke my daar voor gegeven is. Deze is my gebragt en gezonden van den *Raaja Tomboucco* woonende op *Celebes* Ooſtkuſt, zynde gekomen van een Slange, die zy my zoo afgryzelyk beſchreven, dat de regte *Baſiliſcus* niet lelyker kan afgemaalt worden, want zy zoude twee voeten hebben, een hooft en een kam als een haan, zoo vergiftig dat zy met haaren azem een menſch dooden kan, gelyk zy ook nergens woont dan in afgelege gebergten, daar de venynige ſpatten-boom groeit, en daar onder zy haar ophoudt: Deze *Baſiliſcus* kan derhalven niet levend gevangen worden, maar was van verre met pylen doot geſchoten, en in haar hooft wierde deze Steen gevonden; hy was in de grootte van een dubbeltje, aan d'eene zyde plat, aan d'andere bultig als een halve kegel, doch wat platter, klaar doorſchynende als een donker Kryſtal, doch d'eene helft was donkerder dan d'andere, en aan de ſcherpe kanten was hy glasachtig. De nachtlichtende Eigenſchap was aan hem ganſch niet te merken, maar tegen een Kryſtal

*Haar gedaante en mismaaktheit.*

*Hoe die gevangen en de Steen gevonden word; beneffens eenige aanmerkingen van den zelven.*

ſtal of klaaren Keiſteen geſlagen vuurde hy by nacht, in azyn of limoen-zap wilde hy niet koken; dit aan den verkoper voorgehouden zynde, dat zulks immers geen eigenſchap van een *Meſtica* was, gaf tot antwoord dat de nachtlichtende eigenſchap by den ſteen niet blyft, als het dier doot geſchoten word; maar alleen by die men van levenvende ſlangen krygt, waar van egter weinige zyn, die zulken gezien hebben, hoewel alle Indianen zoo veel daar van ſpreeken: Daarenboven alle *Meſtica*, die klaar en hard zyn, zouden in azyn noch limoen-zap niet koken, het welk ook zyne reden heeft, want een digte klaare Steen heeft geene gaarjes, [*Pori*] daar de azyn indringen mochte: Voorts heb ik geene ondervinding van dezen ſteen, en de verkoper wiſt 'er my ook niets van te verhaalen.

*Een ander verhaal van den 3 een Dracontia. genaamt.*

De derde *Ophitis* is my gebragt door eenen Duitſchen handelaar van het groot Eiland *Mindanau*, by de Inlanders *Magindano* genaamt, by hem aldaar gekogt voor een ſtuk Guineeſch Lynwaat op een afgelege Negory aan de Zuid-Ooſt hoek van de Inlanders, die hem gevonden hadden in 't hooft van een Slange, en ſteelswyze by hem bragten, om dat hun Koning alle zoodanige ſteenen voor zich begeerde: Hy was in de grootte en natuurlyke gedaante van een Roomſche boon, langs de rugge rondom met een uitſtekende en glasachtige kant, veel klaarder dan de voorſchreven, het Kryſtal of eenig Kryſtallyne glas zoo gelyk, dat men hem daar voor aanziet: De verkoper zoude by my geen geloof gevonden hebben, had ik in de oude ſchrift niet gelezen, dat de opregte *Dracontia*, waar voor men deze beide ſteenen houden moet, zoo ze waarachtig uit ſlangen komen, aan koleur gelyk moet zyn den Kryſtal, en aan gedaante een boon: Hy lichte by nacht niet noch kookte in azyn en limoen-zap, maar vuurde by nacht tegens eenen anderen Kryſtal geſlage t' eenemaal als de voorſchreven, met den welken hy ook aan den glasachtigen rand overeen quam; en dewyl zy beide van zoo verſcheide natie quamen, die eenderlei verhaal daar van dede, zoo zoude ik het by proviſie geloven, dat ze van eenige Slange moeſten komen.

*Een vierde ſoort van Ophitis.*

De vierde *Ophitis* is my gebragt uit de Zuid Ooſtere Eilanden, die onder *Banda* ſtaan, mede in 't hooft van een Slang gevonden, dewelke de brenger niet wiſte te beſchryven: Hy was van aanzien onder de voornoemde, in de grootte van een grauw erweet, half rond als een doorgeſnede kogel, beneden plat en blauwachtig, zonder gaatje, boven toen hy my gebragt wierd grauw of vuilwit, maar na 6 jaaren merkelyk naar 't geele trekkende, met een ſcheurtje overdwars als of hy geborſten was, doch pas kennelyk en zonder zonnetje, van den *Chamites*, die uit *Biagaru* komt, qualyk te onderſcheiden: Hy kookte in Limoen-zap, maar vuurde by nacht niet.

*Een 5de ſoort.*

Op *Jambi* is een grootte Boſchſlange of gemeene *Oelar Pethola*; in welkers hooft gevonden is een witte *Ophitis*, langwerpig, ruim een halve vinger lang, hard, glad en blinkende: De Maleijers hangen hem aan hunne kriſſen, benaaijen hem in laaken, en hangen hem de kinders aan den hals, om voor tovery bevrydt te zyn: Metter tyd wierde hy ook geelachtig, dan leggen ze hem in Limoen-zap, daar in hy kookt en zich verroert, ſtraks neemt men 'er hem weder uit en weekt hem in water, daarin rys gewaſſen is, wryft hem ook een weinig met den rys, zoo word hy weder zuiver en klaar, die men dan in kattoen bewaart.

*Hoe die vervuilt zynde gezuivert word.*

*Een 6te ſoort, koms van een ongemeene grote Slang.*

Noch andere Slangen worden 'er genoemt, dewelke een klaaren Steen zouden hebben, als, 1. een *Iſte Liong* in 't Sineeſch genaamt, dat is, *Nagga* of *Draco*, dewelke de Sinezen voor de grooſte Slange houden, en deze zoude gevonden worden op het Eiland *Contung*, het welk miſſchien *Poelo Condor* zal zyn, daar de Sineſche Admiraal *Sampo* een tydlang zich opgehouden, en dezen Steen voor zynen Keizer opgezocht heeft; gelyk hy ook gedaan heeft in de ſtae *Burneo*, daar het land vol van dergelyke Slangen zal zyn: Doch de Sinezen zeggen, dat hy op zyn geheele reis maar een zoude gekregen hebben, die by nacht lichte, en den zelven aan zynen Keizer gebragt. 2. *Tambo Siſi* is de alderdikſte Slang met harde ſchubben bekleedt en met een groot gedruis van 't gebergte naar 't water komende. 3. *Terrebelau*, een

Slange op *Celebes*, die haar *Meſtica* in 't water laat vallen, en dan niet kan weder nemen.

*Proef van den Meſtica ontrent barende Vrouwen.*

De proef van een *Meſtica Ular* zal genoomen worden, als men hem in water weekt het zelve een baarende Vrouw te drinken geeft, en den Steen over den buik ſtrykt, dat zal haar een gemakkelyke verloſſing geven.

*Noch een ander verhaal van eenen geelen doorſchynenden Slangeſteen.*

Een Chirurgyn hebbende eenige jaaren op *Ligoor* gelegen in 't jaar 1687. verklaarde my gezien te hebben een Karbonkel van een ſlang by een ſeker Regent des Lants, dewelke door de moeder in zyne kindsheit met een kleetje in 't boſch aan twee takken was gehangen, toen was 'er een groote Slang by hem gekomen naar 't verhaal van zyne ouders, die een zekeren Steen op zyn lyf liet vallen, en die Slang is naderhant by zyne ouders altyt gevoedt; deze Steen was in de grootte van een oude geſchilde *Pinang*, ovaalswyze, doorſchynend brandig geel, naar den rooden trekkende, by nacht zoo klaar ſchynende, dat een kamer daar door verlicht wierde: De Viceroy en regeerende Opperhooft van *Ligoor* hebben hem dezen Steen, als hy in hegtenis zat, afgenomen en aan den Koning van *Siam* gezonden.

---

# LIX. HOOFTDEEL.

## *Steenen uit verſcheide andere Venynige Dieren.*

*De Scolopendrites, hun benaming in verſcheide taalen.*

*Scolopendrites*, Maleitſch, *Meſtica kacki ſariboes* in het Sineſche Landſchap *Succhuem*, of gelyk de Chinezen ſpreken *Soutſjouam*, worden groote Duizentbeenen gevonden, die de Inlanders opvoeden moeten in hunne hooftkuſſens, die van binnen hol zyn als een kiſtje: Deze kuſſens moeten zy by hen dragen als zy door 't Land reizen, en 's nachts daar op ſlapen om bevrydt te zyn van een ſlach booze Slangen *fefe* genaamt, dewelke een hooft hebben eenes menſchen aangezicht gelyk, die 's nachts in de huizen kruipen en demenſchen aandoen; doch zy komen niet daar deze Duizentbeenen zyn, en zoo ze daar al komen, zoo laten ze de groote Duizentbeenen los, die deze Slangen aandoen en haar ombrengen, welke Duizentbeenen zy dan weder zoetjes vatten en in haar huisken zetten: Deze Duizentbeenen zyn niet boven een ſpan lang, en egter 3 of 4 vingers breed, in 't Sineeſch genaamt *Jacan*; zy draagen een *Meſtica* by zich, half doorſchynend en by nacht lichtende, genezen de ſteeken van vyenynige gedierten en bewaaren den dragenden voor de voornoemde Slang.

*Bygeloof der Chinezen van de zelve.*

*De Javaanſche Duizentbeenen zyn de een andere ſoort.*

Op *Java* worden de Duizentbeenen ook groot, wel een hand of een ſpan lang; en een duim breed, die ook een nagtlichtende *Meſtica* hebben, immers men heef op *Bataviaop* het kerkhof in het beenhuis dikwyls by nacht gezien een groote Duizentbeen, aan 't hooft of in den mond lichtende als een vuurtje; doch de doodsbeenderen weggenomen zynde, wierde zy niet gevonden: Men vermoed, dat het voornoemde licht van haar *Meſtica* gekomen zy, doch andere, die *Meſticæ* uit Duizentbeenen konden toonen, hebben geen nachtlichtende eigenſchap daar aan gemerkt, miſſchien om dat hy van een doodgeſlage Duizentbeen genomen was.

*De Salmander of Gecko-ſteen beſchreven.*

*Salamandrites*, *Meſtica Tocke* komt van een ſlach des Salamanders, by de Maleijers, *Tocke*, by d'onze *Gecko* genaamt, vallende op *Sumatra*, *Java* en *Celebes*; deze heeft mede een Steen in 't hooft, wit, niet doorſchynende, den Kalappus-ſteen wat gelyk, hy word aan de kriſſen gehangen, en vuil of geelachtig geworden zoo word hy in Limoenzap en ryswater gezuivert, gelyk in 't voorſchreve Hooftdeel gezegt is.

# LX. HOOFTDEEL.

## Aëtites Peregrinus. Meſtica Kiappa.

VAn de Vogelen heb ik de volgende *Miſtica*, *Aëtites peregrinus*; deze waren twee ſteenen eertyts gevonden op *Hoelong*, een Negory landwaarts in van klein *Keram*: Aldaar had een Zee-Arendt *Haliaëtos*, in 't Amboinſch *Kiappa* genaamt, een neſt op een boom en dede de Inlanders veel quaat met rooven van pluimvee, en was zoo ſtout, dat hy geen menſchen ontzag; dies de Heeren van dat dorp beſloten hem den oorlog aan te doen, men trok te veld met pyl en boog, want 2 of 3 mannen dorſten hem niet aandoen, en de eerſte, die zynen boom beklom, was genoegzaam lyveloos: Het geluk diende hun dat ze hunnen vyant met pylen dood ſchooten, en het neſt, 't welk zoo groot was dat een Ambonees genoegzaam daar in konde woonen, van boven neêr wierpen. De doode Arendt hadde op zyn kop een knoeſt, daar andere Arenden vlak van hooft zyn, in dewelke geopent gevonden wierde een ronde ſteen als een groote musquetskogel; hy was vaalbruin van koleur met kleine gaatjes over 't lyf als of hy met ſpelden geprikt was, en een merkelyk kuiltje aan d'eene zyde, daar hy miſſchien met een adertje aan 't hooft vaſt gezeten hadde; voorts donker en hard als een keiſteen: Den anderen ſteen vonden zy in 't neſt in de grootte van een baskogel of kleine bal, uit den ronde wat hoekig, wit als y voor, glad en mede ſteenhard, behalven op een plaats met 7 kleine gaatjes: Beide kooken ze in Limoenzap en vuuren niet by nacht. De eerſte eigenaar hadde hem gedragen om ſchoot vry in den oorlog te zyn, ſchreef hem ook toe, dat de Hollanders hem nooit gevangen of gequetſt hadden, doe wy in 't jaar 1654. met hunlieden oorlogden, daar nochtans die zotte man gezien hadde, dat de vogel voor de pylen niet ſchoot vry was, daar hy nochtans dezen ſteen op 't hooft gedragen hadde.

*De Aëtites Peregrinus beſchreven; zie de plaat* LVII. *by de letters* E. F. *en* G. *Vreemt verhaal van den zelven, en waar die gevonden zyn.*

*Bygeloovigheit onderzocht en wederlegt.*

*Van deze Arendſteenen zyn ons mede geene afbeeldinge gegeven, doch, om de licfhebbers te voldoen, hebben wy onder veele ſoorten, die voor handen zyn alleenlyk twee verheeldt; zie de plaat* LVII. *Die by letter* E. *is een veelhoekige, doch glad en kaſtanjebruin van koleur. Die met letter* F. *aangewezen is grooter, doch ruuweer, dien wy doorgeſlaagen. en den zelven hol bevonden hebben, hebbende in zich een witachtig kleinder ſteentje, aangewezen met de letter* G.

---

# LXI. HOOFTDEEL.

## Lapillus Motacilla. Meſtica Baycole.

DOe het Ladt *Hoeamohel* of klen *Keram* noch volkryken met veele Negoryen bezet was: te weten voor het jaar 1651. is het gebeurt dat zeker Inwoonder van *Lycidi* in Zee viſchte omtrent een vervallen Seri, aan wiens ſtokken een quikſtaert zyn neſt hadde gehegt, naar gewoonte dezes vogels; die altyd zyn neſt maakt op diergelyke paalen in zee ſtaande: als de Inlander nu bezig was met viſſchien, viel hem dezen vogel laſtig, om zyn hooft, uit en in het neſt vliegende, gelyk het een ongeruſte en nieusgierige Vogel is, dies hy hem zochte te vangen; hy beſmeerde zyn neſt met vogellym van de melk des *Soccom*-booms gemaakt, waar aan de vogel kort daar na vaſt bleef hangen, zoo dat de viſſcher hem kreeg; maar als hy den vogel opnam vond hy een aardig ſteentje in 't neſt, dies hy den vogel als ſchenker van deze rariteit met olye zalfde, waar van het vogellym van zyn veêr-

*De Lapillus Motacilla, waar die gevonden word.*

tjes los raakte, en liet hem vliegen met het ſteentje doorgaande; het zelve was plat-
*Hebbende de gedaante van een menſchen aangezicht.* achtig, ovaal, gefatzoeneert als een aangezicht van een menſch, te weten boven breed en onder ſpits toelopende als een kin, een duim lang en een vinger breed, hard en blinkende als marmerſteen, bleekbruin, doch naar het kin witachtig; aan de voorſte zyden die het aangezicht voorbeelde waren veele witte kringetjes te zyn, onder anderen twee groote, het welk d' oogen zouden zy, de oogappel in dezelve was een donker wit plekje met fyne roode adertjes doortrokken, omgeven met een bruine *Iris* of kring, en dezelve weder met een witte kring: Deze beide oogen met een kuiltje daar onder geleken zeer wel een aangezicht of veel meer een dootshooftje: Op het voorhoofd zag men noch veele witte kringetjes kleinder dan de vorige, een lichtbruin plekje begrypende, aan de rechter zyde in 't kruis over malkander lopende; van achteren had hy noch meer diergelyke witte kringetjes, doch door malkander en zonder ordre met noch eenig kuiltjes: De Liſidiaan hadde hem tot aan zyn dood niemant getoont, hoewel hy bekende dat hy hem bezat, hy beelde zich in dat het by dezen ſteen toequam, dat hy gelukkiger en ryker was dan zyne andere medeborgers: Eindelyk heb ik hem door ſmeken en goede betaalinge van zyn erfgenaam bekomen.

*Een ander ſoort van een Quikſtaartſteen* Een ander Quikſtaertſteen is van my niet gezien maar beſchreven uit het verhaal van eenen ouden geloofwaardigen *Orangkay*: Deze ſteen was gevonden door een Inlander van *Caytetto*, als hy op den ſtrandt ging wandelen, vloog hem een Quikſtaert zoo moeilyk om 't hooft, dat hy hem met geen geraas verjagen konde; eindelyk ſloeg hy met zyn neusdoek en raakte by geval dien moeilyken vogel, doe liet hy een ſteentje voor zyne voeten vallen. 't welk noch ook wilde nabootzen de ongeruſte natuur van zyn vogel: De Indiaan nam den ſteen op en bevond hem eenigzins gelyk te zyn het ei van dien vogel, aan 't eene eind bruinachtig, aan 't ander zwart,, in de midden wit met een heldere ſchyn. Zy verhaalden veel wonders van dezen ſteen, waar van het geloof by hun blyft.

*Zyngedaante en hoedanigheit.*

De vinder had hem in een beker half vol zoete Saguweer gelegt, waar op de Saguweer begon te kooken; en niet ophieldt tot dat de beker vol wierde: Onder rys gemengt, die hem de hoenders voorwierp, hadde geen hoen eenigen korrel van den rys gegeten, zoo lang de ſteen daar by lag: Den dragenden maakte hy grauw, ras en onvermoeit in 't lopen of marcheren, hebbende zulks aan hem zelfs bevonden, wanneer hy in den Hitoëſchen oorlog omtrent het jaar 1642. van de Hollandſche ſoldaten yverig vervolgt wierde, doch hy zeide niet daar by, dat 'er miſſchien een halve myl ſpatie tuſſchen beide was. Alle vrydagen wierd hy met *Benioin* of *Dupa* berookt, en in een doekje van *Muſcus Zibeth* of ander ſtinkend reukwerk zorgvuldig bewaart, hier door had hy een reuk gelyk alle *Meſticæ*, die ik van de Inlanders gekreegen hebbe; waar uit blykt wat afgodery en waangeloof zy met diergelyke ſteenen bedryven en met meerder hartzeer daar van affcheiden dan van diamant en robynen. De vinder, die hem van den vogel zelfs gekreegen hadde, verhaalde noch iets anders daar by; als hy met den ſteen t'huis quam, is hem een klein manneke van een ganſch korte ſtatuur, doch onbekent, ontmoet, dewelke hem van de kracht dezes ſteens onderricht heeft; namentlyk wanneer ze ten oorlog uittrokken om eenige vyantlyke vaſtigheit in te nemen, dat ze dan den ſteen in Zaguweer zouden leggen, en alle daar van drinken, zoo zouden ze alle gelukkig op hun tocht en voor 's vyants wapenen verzekert zyn, onder beding dat hy den ſteen als boven ſtaat bewaaren en berooken moeſte: Op dezelfſte manier lezen wy dat de afgodiſche Iſraëliten hunne netten en garen berookt hebben als zy een goede viſchvangſt hadden. *Habacuc. Cap. 1. verſ. 16.*

*Bygeloof der Inlanders van den ſelven Steen.*

*Bygeloof der Iſraëliten.*

De eerſte ſteen tegens een Achaat geſlagen vuurde by nacht doch weinig, in Limoenzap en Azyn heb ik hem noit getoetſt, zorgende dat de mooije koleur bederven mogte; doch in een half vollen beker met Saguweer leggende, wierde dezelve terſtont vol, te weten, op dat gy 't wel verſtaat, toen de jonge meer daar toe goot, en anders niet.

*Proeven van den zelven.*

*Plin.*

*Plin. Lib. 37. Cap.* 10. maakt ook gewag van een Quikſtaertſteen, dien hy *Chlorites* noemt, dewelke groeit in den buik van een Quikſtaert t'zamen met den Vogel, en deze is grasgroen, welke koleur aan den voorſchreven niet te vinden is. De *Magi* willen, dat men hem in een yzere ring zal zetten tot eenige wonderbare krachten naar hun manier; waar uit gy ziet dat het al een oud bygeloof is met dezen Steen, den zelven meer krachten toe te ſchryven als de natuur geven kan: Waar mede ik egter de invloet van 't geſtarnte geenzints verwerpen noch ontkennen wil, dat een ſteen in 't eene metaal krachtiger word dan in 't ander, hoewel *Plinius* naar zyn manier daar mede ſchynt te ſpotten.

*De Chlorites door Plinius beſchreven.*

---

# LXII. HOOFTDEEL.

## *Steenen uit verſcheide andere Vogels.*

OP *Boëton* vind men een Vogel hebbende een gemengt fatzoen van een wilt Hoen en een wilde Duive, langs den grond lopende gelyk een Velthoen, maar de bek en de ſtem is van een wilde Duive, zwart van vederen maar op de vlerken uit den groenen blinkende. In zyn krop vind men een hoornagtig beursje, en in het zelve gemeenlyk een wit Steentje als een Keiſteen doch weeker, in de grootte van een boontje, en laat zich met een mes ſchrabben; de wittigheit blyft niet lang, maar verandert binnen een jaar in geelgrauw met een bruin plekje boven op: De Boëtonders brengen deze Velthoenders op de markt te koop en de meeſte hebben dit Steentje.

*Verſcheide andere Vogelſteenen beſchreven; Eerſte ſoort, uit een Velthoen en wilde duive t'zamengezet.*

Een ander Vogel my van *Taliabo* gebragt, niet veel van den voorſchreven verſchillende, behalven dat de vederen vuilgrauw waren, die hy ook weinig had, en door het minſte handelen uitvallende, zo dat hy byna kaal was, zelden hoort men een ſtem van hem, tegen den dag een weinig zuchtende, als een wilde Duive: Hy hadde mede in zyn krop een dergelyk hoornachtig beursje, en daar in eenen witten Steen, aan hardigheit en koleur van een Keiſteen niet te onderſcheiden, plat, hoekig, en weinig naar den blauwen trekkende, en zyn wittigheit niet verlieſende gelyk de voorige. Het Hoen is my gebragt onder den naam van *Ajan Taljabo*, zynde een van de Soulaneſche Eilanden, hard van vleeſch, de ſpieren van de dyen en de borſt zoo vol ſmalle beentjes, als of het viſchraten waren, maar het voorſchreven Boëtonſche Velthoen is veel beter van ſmaak en vleeſch.

*Tweede ſoort, van eenen onbekenden Vogel.*

De twee voorſchreve Steentjes tegen Kryſtal of klaren Keiſteen geſlagen vuuren by nacht, waar uit ik giſſe, dat ze natuurlyke Keiſteenen moeten zyn, die de Vogels inſlokken en in hun krop blyven ſteken, doch dewyl ze altyt een byzonder huisken hebben, zoo is 't geloofflyk, dat ze dien Vogel een byzondere dienſt moeten doen.

*Proef.*

Aan de Kaap heeft men in het doir van een ei eenes Vogelſtruis gevonden een Steen, in de grootte van een duive-ei, wit en in de gedaante van een Calappus-ſteen, een weinig met blauwe adertjes doorregen; maar de gedaante van een ſchynende zon had hy veel klaarder dan een Calappus-ſteen. Hy is te zien by den Heer *Qualbergen*.

*De 3de ſoort van een Vogelſtruis.*

# LXIII. HOOFTDEEL.

## Sepites. Meſtica Sontong.

*De Sepites, zynde Viſchſteenen Eerſte ſoort, van de Zeekat.*

UIt de viſſchen heb ik de volgende Steenen bekomen; in het vet van de Zeekat *Sepia*, in 't Maleitſch *Sontong* genaamt, groeit een langwerpig Steentje, ſchaars een lid van een vinger lang, aan 't eene eind een ſchaft dik en daar na ſmalder in een ſtompe ſpits toelopende, een geſchilde korrel van de vrucht *Gnemon* wat gelykende, doch glad en effen, in 't eerſt ſchoon wit en half doorſchynende, mettertyd aan 't ſmalſte eind vuilgeel of vuilachtig wordende: Men heeft hem my gebragt voor een *Meſtica* van de voornoemde vrugt *Gnemon*, doch naderhant door onze Natie op *Manipa* in het vet ofte klier van een Zeekat een diergelyke ſteentje gevonden, is het bekent geworden, waar van zy komen.

*Worden in de meeſte ſoorten van viſſchen gevonden.*

Byna alle viſſchen hebben in hun hooft achter by de herſſenen aan 't onderſte deel, 't welk het verhemelte maakt, twee gaaten in het *Cranium*, dewelke geſloten worden door twee beentjes, die men uitnemen kan; deze zyn aan alle viſſchen niet even eens, aan de meeſte klein en langwerpig, met twee ſpitſe einden in de gedaante van een ſchuitje: De mooiſte en grootſte vind men in zekere viſſchen, om dier oorzake wille *Capalla batoë*, dat is, Steenkop genaamt, kleine Karpers niet zeer ongelyk, doch met zoo harden kop, dat men hem qualyk kloven kan; aan de voorſchreve plaats van de herſſenen vind men in ieder kop twee ſteentjes, die ik *Lapides lithocephali* noeme; deze zyn onze Karperſteenen zeer gelyk of wel zoo groot: in de breette van een nagel eenes vingers, driekantig, ſommige langwerpig met eenen ſcherpe en twee ſtompe hoeken, alle ſchuitvormig, te weten; aan de onderſte zyde bultig, effen, glad, of zommige met een voren als of 'er twee ſteenen tegen malkander gezet waren: aan de bovenſte zyde tegens de herſſenen hol en rimpelig, zomtyds met eenig uitwas: Hun koleur is witachtig gelyk d'andere beenderen des viſch, zommige half doorſchynende en blauwachtig als wit Achaat, doch metter tyd worden ze geelachtig. Van hun gebruik weten de Inlanders niets te zeggen, doch ik oordeele, dat menſe in alle manier gebruiken kan als onze Karperſteenen, te weten, tot het afzetten van 't graveel en 't zand.

*In de Capalla batoë, in de Karpers.*

*En waar toe die gebruikt worden.*

*By gebrek van aftekeninge, hebben wy hier bygevoegt dergelyke ſoorten, die heel zeldzaam, en verbeeldt zyn op de plaat* LVII. *by letter* G. *is een Steen uit het hoofd van een Zeekoe. By letter* H. *een dergelyke uit het hoofd van een Zeewolf: Waar by wy voegen die by letter* I. *afgetekent ſtaat, en, zoo ik bericht ben, gevonden is in 't hoofd van een Stier, en my voor wat zeldzaams vereert: Wat belangt de Steenen van den Karper en andere viſſchen, die zyn zoo veele en gemeen, dat de zelve geene afbeeldinge verdienen.*

---

# LXIV. HOOFTDEEL.

## Chamites. Meſtica bia garu.

Chamites, *zyn Schulpviſchſteenen.*

BOven in 't II Boek, 't XXVIII. Hooftdeel in de beſchryvinge van *Chama aſpera*, heb ik gezegt, dat men uit verſcheide ſoorten van de *Chama* eenige *Meſticæ* haalde, dewelke ik nu na malkander zetten zal.

*Eerſte ſoort komt uit de Nagelſchulpen.*

*Meſtica bia garu* komt uit den grooten Schulp *Chama* of Gapers, dien wy Nagelſchulp noemen, wanneer ze al groter dan een voet zyn geworden, doch onder 10 vind men pas een, die een Steentje heeft, en het zelve altyt in den *tendo* of daarom liggende

gende *Spondylo*: Zy zyn niet van eenderlei fatzoen, doch ik breng ze alle onder twee geſlachten: De eerſte zyn langwerpig als een klein vingertje, in de gedaante van een fiole der Alchimiſten, te weeten onder rond en bolachtig en dan allenkskens in een ſtompe ſpits toelopende, zommige regt, zommige een weinig krom gelyk een *Retorte*; van verwe wit, aan't onderſte bolletje roodachtig of geelachtig en donker; aan 't ſmalle eind half doorſchynend als wit Achaat, gemeenlyk ook met een paerlachtigen weêrſchyn: By nacht vuuren ze niet, maar gewreeven rieken ze als wit *Kalbahaar* en koken in Limoenſap. Men vind hier van korte ſtukken, aan't onderſte eind ruim een vinger dik, en ſchaars een lid van een vinger lang, mede wat krom als een *Retorte*, beneden vuilgeel, geſcheurt en afgebroken, daar ze aan de ſchulp vaſt gezeten hebben, want ze zyn niet alle los, en de loſſe zyn rond en glad, gelyk ze door 't lekken van 't dier geformeert worden. Naar de ſpits zyn ze glad, zuiver wit en zoo hard als een Keiſteen. *Hun gedaante.*

De tweede ſoorte van *Chamites* zyn kleinder, en liggen los in het vleeſch meeſt omtrent den *tendo*; zommige langwerpig en plat gelyk een Hagediſſen-ei, den Calappus-ſteen zeer gelyk, zoo dat men ze daar voor aanziet, doch hier in te onderſcheiden: De langwerpige Calappus-ſteen, die ook een Hagediſſen-ei gelykt en zuiver wit is, heeft gemeenlyk aan het dikſte eind een kroontje als een uitgevallen tand, waar mede hy aan de ſchaal vaſt gezeten heeft, en aan 't ſmalſte eind een weêrſchyn of zonnetje. De *Chamites* heeft geene van die kentekenen, maar hier en daar een paerlachtigen weêrſchyn, en vertoont eenige ſcheurtjes, daar hy op het meeſt glimt. Andere zyn onordentlyk rond, met uitſtekende hoekjes en kuiltjes, ſlegt wit of geelachtig als yvoor van ongelyke groote; zommige als een erweet, zommige als een dobbelſteen, en worden metter tyd noch al geelder. *De tweede ſoort.*

De derde *Chamites* komt uit de *Chama Striata* of *Bia Coroerong*, inzonderheit uit een groot ſlach, die men op de Eilanden *Luſſapinios* vind, en een gemengd fatzoen hebben van de *Squammata* of Nagelſchulp, en *Striata*: Hier heb ik verſcheide ſteentjes in gevonden, zommige in de grootte van een erweete en regt rond, zommige grooter en linzevormig, alle ſchoon glad ende blank, dat men ze voor bleeke paerlen zoude aanzien, en hun koleur behoudende: deze leggen in de wervel of klierachtig vleeſch, en worden door het lekken aldus geformeert. Andere zyn niet groter dan *Katjang*, zommige aan malkander in een klompje gebakken, alle ſteenhard, van koleur verſcheiden. De grootſte zyn wit en glad, zommige geelachtig, maar die aan de klompjes ſtaan lichtrood, en paars, alle ſteenhard, de *tendo* is zoo vol van deze ſteentjes, als of hy daar van t'zamen gezet was, en de grootſte ſtukken zyn omtrent de einden. De Amboinſche *Bia Coroerongs* hebben ze niet of zelden, in Limoenzap willen de korrelachtige klompen niet of weinig koken, een teken dat ze van een hard en digte ſubſtantie zyn. *De derde uit de* Chama ſtriata *of daar van verſcheide ſoorten.*

De vierde *Chamites* valt in de gladde *Chama*, inzonderheit die wy Quakkers, in 't Maleitſch, *Bia Codoc*, noemen: Deze zyn ſlegt wit, doch worden metter ryd geel of grauwachtig, zommige rond als een erweet, zommige hoekig en als of 'er eenige kleintjes aangezet waren, die ook zomtyts daar af vallen: Hier van komt het dat de *Chamites*, zoo wel uit deze als de voorgaande *Bia Garu* die hoekig is, zomtyts een klein ſteentje van zich geeft, het welk dan by het gemeene volkje gelooft word, dat de ſteen baart en jongen krygt. Zekere Sineſche vrouw op *Amboina* heeft in een Quakker op *Boero* zulk eenen *Chamites* gevonden, wit, hoekig als een kleine dobbelſteen, na dat ze hem eenige jaaren bewaart hadde, en by geval daar na weder zag, vond ze een klein ſteentje daar by, 't welk zy zeide een kind van den grooten te zyn; doch de groote nauw bezien zynde, konde men niet bekennen waar de kleine gezeten hadde: Zy zoude den ſteen om veel gelt niet willen miſſen, haar inbeeldende dat haar goed zoude aangroeijen, gelyk de ſteen gedaan hadde. Alle de voornoemde Steenen noem ik in 't Latyn *Camites* naar 't exempel van *De vierde ſoort uit de zoo genaamde Quakkers Schulpen.*

Plinius *aangetrokken, en bewezen dat de Stenen voor teelen.*

*Plinius*, dewelke *Lib.* 37. *Cap.* 10. en 11. veele diergelyke Steenen beſchryft, maar de dieren en planten hen noemende, daar in ze miſſchien groeijen of eenige gelykenis daar mede hebben, dewelke dus lange by onze Juweliers onbekent geweeſt of voor fabulen gehouden worden, doch nu allenkskens weder aan den dach komen. Zoo is het zeggen van 't baaren der Steenen geen nieuw maar een out gevoelen, want *Plinius* ſchryft het zelfſte van zynen *Gemonites* en *Pheantites*, dat die op hunne tyden ook baaren zouden. In 't Maleitſch worden ze genoemt *Meſtica Biagaru*; of alleen *Meſtica bia*, om dat ze meeſt van eene ſubſtantie en koleur zyn; uit wat Schulpen zy voortkomen, zie mede boven van de *Chama aſpera* in 't II. Boek; Hooftd. XXVIII.

*Hun gebruikt.*

Hun gebruik is om ze tot een Rariteit te bewaaren; de mooiſte daar onder worden in zilvere ringen gevat, Inlanders dragen ze om gelukkig te zyn in 't viſſchen; Moſſels en Schulpen op te zoeken en diergelyke koſt uit de zee te halen: De voornoemde Sineſche Vrouw ſchryft door dezen Steen haar zelf eenige gauwigheit toe, dat ze op ſtrand wandelende aan de gaatjes in 't zant bekennen kan, wat Schulpen en Moſſelen daar onder ſteken, en zeker, zy weet zulke rare Moſſelen op te zoeken, die niemant anders vinden kan. Van de mooiſte, die rond en blank zyn, koopt men het ſtuk voor een Ryksdaalder, de andere zyn geen quartje waert. De Inlanders toetzen ze gelyk andere *Meſticæ* in Toack, Azyn, of Limoemzap, 't welk ik mede verwerpe, om dat de glans daar door bederft; ook zommige van de mooiſte, die hard, keiachtig en klaar zyn, doen zulks niet of qualyk, en niet te min zyn ze van d' opregte; want geen ſteen, die hard en digt van ſubſtantie is, kan zulks doen: hy mag een *Meſtica* zyn of niet.

*De waarde.*

*De vyfde zynde een ſoort van Katoogen.*

De vyfde *Chamites* word onder de Katoogen gerekent, en tot noch toe uit misvatting voor eenen natuurlyken Bergſteen gehouden, daar ze nochtans groeijen in een ſlach van de *Chama* of Nagelſchulp: by de Sinezen bekent, om dat ze zoo ſcherp van nagelen zyn, dat het iemant, die zich daar aan verzeert, zoodanig ſmert, als of hy met vuur gebrandt was. Zy vallen veel in de bocht van *Cantong* en aan d' Ooſtzyde van *Ceilon*, waar van het komt dat men ze met de natuurlyke Katoogen vermengt, dewelke mede op *Ceilon* vallen. De Steen of *Meſtica* hier van is rond in de grootte van een

*Waar toe die gebruikt worden.*

grauw erweet, vuilwit of grauwachtig met een paerlſtraal als andere Katoogen: Van de zelve, met gaaten doorboort en aan ſnoeren geregen, worden Braçeletten gemaakt. Een diergelyke Katoog, doch grooter zie beſchreven boven in 't XL. Hooftdeel.

---

## LXV. HOOFTDEEL.

### Tellinites, Ctenites. Bia Batu.

Tellinites *wat het zyn.*

DAar worden Steenen gevonden, de gedaante van verſcheide Schulpen hebbende, waar van men noch niet zeker is, of ze in de Schulpen groeijen of buiten dezelve uit een klomp aarde geformeert worden: Immers men vind ze buiten de Schulp, ja zomtyts op plaatzen daar diergelyke niet omtrent zyn waar van ik deze twe ſoorten aangemerkt hebbe.

*De eerſte ſoort.*

*Tellinites* is geformeert als eene van de *Tellinæ* boven in 't II. Boek, Hooftdeel XXXIII. beſchreven, inzonderheit van de zeſte ſoorte; dewelke langwerpig zyn, en een ander wat ronder of uit den ronden driezydig, gelyk de Schulp *Bia matta doa*: Het zyn onzienlyke Steenen als of ze uit eene vuile donkergeele roſſe aarde ſlegts verſteent waaren, achter met twee billetjes en een keep, voorts effen zonder ſtreep, redelyk hard, nochtans met een mes ligt te ſchrabben. Men vind ze op *Java* op den ſtrand van *Remban* en *Laſſam*. Ik weet geen ander gebruik daar van, als dat de Chinezen dezelve gaerne by hun voeren op hunne vaartuigen: Deze *Tellinitis* vind men ook omtrent *Griſek* by *Dudunam*

*Worden op Javaenden.*

in

in een moeraſſig zand, men weet niet of ze de zee opwerpt: Zommige draagen ze aan hun lyf, en geloven dat ze den dragende bewaaren zullen tegens de tovery der vrouwen, die ze met liefdranken of *Oebat Goena* verrichten willen.

*Ctenites* is een harde donkergrauwe ſteen als een Kei, geformeert als *Bia anadara*, een ſoort van de *Pectines* of bultige *Jacobs* Schulpen, met diergelyken rand en ſtreep of voorens, doch weinige en die niet naar d'ordre van de natuurlyke ſchulpen lopen, zo hard dat men ze qualyk ſchrabben kan. Men vind ze op de kleine Eilanden, in de kaarten *de Uos* genaamt, beooſten het grootſte Papoeſche Eiland *Meſſoal* gelegen. Men kan ze brengen onder de ſoorte van *Ombria* of Weêrſteenen, leggende hier en daar verſtrooit op den ſtrand van die Eilanden. De Papoëers zoeken de rondſte uit en gebruiken ze in plaats van kogels uit hunne Baſſen daar mede te ſchieten, waar toe ze egter noch andere bequamere hebben, op *Meſſoal* zelfs vallende, die men voor regt yzere kogels van 1 pond zoude aanzien, gelyk ze ook in der daad yzerachtig zyn.

*De twee-de ſoort.*

*Worden tot Kogels gebruikt.*

Hier by behooren noch eenige andere verſteende Schulpen, van gedaante als de Steenſcheede en eenige andere gladde *Chamæ*, doch grof, donker en aardachtig van ſubſtantie, dewelke men vind in zommige klippen op ſtrand, boven water ſtaande, en wel bezien zynde kan men niet anders oordeelen of zy zyn het vleeſch van dezelve dieren, door het indringend ſlyk in ſteen verandert; want men ziet'er hier en daar noch eenige overblyfzeltjes van de ſchaal daar aan. Diergelyke hebben wy veele gevonden in 't jaar 1692. in de rotzen; waar op de Fortreſſe *Duurſtede* op het Eiland *Uliaſſar* toenmaals gelegt wierde.

*Noch verſcheide andere verſteende Schulpen.*

---

# LXVI. HOOFTDEEL.

## Cochlites, Cochlea Saxea. Meſtica Bia.

DE Steen in dit Hooftdeel beſchreven oordeele ik natuurlyke Slekken geweeſt te zyn, die door eenig geval in harde ſteenen verandert zyn, waar van ik 3 ſoorten aangemerkt hebbe

*De verſteende Schulpen beſchreven.*

De eerſte was een witte en half doorſchynende Steen, in de groote van een Roerkogel, in de gedaante van een Alykruikje, *Bia papeda*, genaamt, boven in 't II. Boek, VI. Hooftdeel beſchreven; want hy hadde de zelfſte gieren, en omtrent het achterſte noch een donker overblyfzeltje van de ſchaal; 't overige was maſſief, uitgevult en zoo hard als een Kei, waar voor men dezen zoude aangezien hebben, indien hy by nacht gevuurt en den keiachtigen reuk gehad hadde: Hy is op den ſtrand van *Mamalo* gevonden, en ik hebbe in myn tyd maar een gezien, die gezonden was aan den groot Hertog van *Toſcana*. Men zoude zeggen, dat het geheele Hoorntje in ſteen verandert was, doch nauwer bezien zynde kan dit niet zyn, dewyl men tuſſchen de gieren van de ſchaal niets overig vond, behalven een weinig boven op, zoo dat het geheele beeſt in ſteen verandert moet zyn.

*De eerſte ſoort.*

*Aan den groot Hertog gezonden.*

De tweede *Cochlites* had mede de gedaante van een Alykruikje, doch daar aan hing het kruipende dier buiten de ſchaal, ten naaſten by de gedaante van een volkomen Slek hebbende, doch gerimpelt, geſchonden, en hier en daar een hoekje afgebroken: Het huiske was als het voorſte, keiachtig en half doorſchynend, maar het dier was een donkere ſteen, vuilwit of grauwachtig. Men vind ze zelden, hier en daar een op de ſtranden van *Leytimor*, en ik heb 'er maar 3 gezien, waar van de mooiſte aan den voornoemden groot Hartog gezonden is. Zy koken in Limoenzap, worden zuiver daar door, en vuuren niet by nacht, noch hebben eenen keiachtigen reuk: Hoe deze dieren in ſteen veranderen kan ik noch niet zeggen, behalven het gevoelen

*De tweede ſoort.*

*Haar gedaanten.*

*Verſcheide redenen over het verſteenen van Hoornen en Schulpen.*

van zommige Chinezen, te weten, dat deze dieren op den bloten ſtrand kruipende, en by geval door het blixem-vuur geraakt, ſchielyk verſteenen zoude; indien dit zoo was, dan zoude het al meer aan andere ſoorten ook gebeuren; waar van men geen ondervinding heeft: Het is waarſchynlyker, dat een ſlach kleine en witte Alykruiken, (die vier of 6 maal meer vleeſch hebben, dan haar huisken bergen kan, en daarom in 't Amboinſch *Iſſi Paleſou*, dat is, Veel Vleeſch of Meer Vleeſch genaamt worden) haar van de natuur beſtemde maate van wasdom en grootheit erlangt hebbende, van zelfs en door haar eigen ſteenzap verſtyven en in ſteen veranderen: Hoewel dit gevoelen al mede haar zwarigheit heeft, want men kan zeggen, dat dan deze ſteen de nette gedaante van het vorige dier behoort te behouden, het welk men echter niet ziet: Hier op kan men antwoorden, dat de dieren in 't verſteenen qualyk haar vorige gedaante konnen behouden, dewyl ze inkrimpen, hier en daar geſtoten en gebroken worden, gelyk men aan deze ſteene Slekken nooit ter dege het hooft bekennen kan. De Maleijers zeggen, dat ze in andere Landen ook gevonden worden, doch zeer zelden, zy dragen ze onder andere *Meſticæ* om 't lyf, inzonderheit de eerſte ſoorte, om naar hun gevoelen onquetsbaer in den oorlog te zyn.

*De derde ſoort omſtandig beſchreven.*

*Cochlea Saxea* is de derde ſoorte van verſteende Slekken, doch geene gedaante van eenig ſlekkenhuis hebbende, maar alleenlyk een ſtuk van het vleeſch dezes diers vertonende, gemeenlyk een vinger lang en ſchaars een pink dik, meeſtendeel krom en bogtig: Men zoude ze voor witte en half doorſchynende Keiſteenen aanzien, doch de gedaante bewyſt genoegzaam dat ze van eene ſlekke moeten komen, want het ronde deel heeft altyt een aanwas of vlek, gelyk het kruipende dier gehad heeft, het ronde deel is het witſte, gemeenlyk half doorſchynende en blauwachtig als Achaat, zomtyts effen zomtyts rimpelig met een wit hart in de midden als een ader; de vlerken zyn van eene donkere keiachtige ſubſtantie; uit wat ſoorte van hoorntjes zy komen kan ik noch niet zeggen, want men vind de ſtukken bloot hier en daar op den ſtrand van *Leytimor*, en malkanderen niet gelyk. Zy koken dapper in Limoenzap, en vuuren by nacht niet, behalven een weinig aan de keiachtige vlerken, als men ze wat hard ſlaat; tegen malkander gewreeven rieken ze als andere ſtukken van Schulpſchaalen; van haar gebruik is noch niet bekent.

*In 't* XXIX. Hooftdeel *van het voorgaande* II *Boek, zyn de verſteende Horens en Schulpen door den Schryver geleerdelyk verhandelt: Daar neffens, hoe en waarom, die in Steenen, op bergen, ja ontoegankelyke diepten onder d'aarde gevonden worden Zyne redenen zyn ontwyfelbaar; namelyk, dat ze daar in geraakt zyn, toen Godt de Heer, om de eerſte waereldt te verdelgen, door den algemenen Zond-vloet alles overſtroomde; daar door al dat geſchapen was, Menſchen, Vogels en Landtgedierte (buiten dat de Ark beſloten hield) om hals raakte en vernielt wierdt: Voerende de Viſſchen, (Horens, Schulpen en andere ſtoffen daar onder begrepen) door den drift der Wateren, over den gehelen Aartbodem. Veele zyn daar door in 't diep der Bergen en onder de aarde, door den drift der Wateren, geraakt; die met Steenzap doordrongen, echter de gedaanten behoudende, verſteent zyn: Wordende dagelyks en byna op alle plaatzen, zoo in 't binnenſte der bergen, als aardtgronden gevonden, en daarom van den Schryver,* Vader Noachs-Schulpen, *genaamt; alhoewel latere overſtromingen zulks mede hebben veroorzaakt.*

*De tegenſprekers van dit gevoelen willen, dat het gewaſſchen der aarde en ſteenen zyn. Doch, wanneer men de zaak met reden navorſcht, is het onbetwiſtbaar geene onmoogelykheit, om dat gevoelen goedt te keuren; te meer, om dat de meeſte, die in de bergen en aarde gevonden worden, in gedaanten, met die de zee voortbrengt, overeenkomen; zomtyts geheel ſchulp, zomtyts half of wel geheel verſteent; ook vindt men dat, als ze geheel geopent of doorgeſlagen worden, de binneſtof, namelyk de viſch, mede in ſteen verandert; van eene geheele andere geſtaltheit is dan de ſchors of ſchulp, die het binnenſt wel eer omvangen heeft: Ja, men beſpeurt ook onaerſcheit tuſſchen de harde of vaſte deelen van de viſch en de ſlymerige of wekere; die inſgelyks harder of weker, en de buiteſchulp daar tegen, wederom ongelyk harder dan de inwendige deelen zyn. Dus bevindt men ook dat de Horens en Schulpen, uit de Steenbergen gebaalt, meeſt alle harder en ſteenachtiger zyn, dan uit de aarde gegravene, die veel weker, meer verkalkt en vergaan zyn: Ook is 't aanmerkelyk, dat hoe ze dieper (zoo wel in bergen als aarde) gevonden worden;*

*den, hoe ſchoonder en volmaakter, voor het oog komen. Een klaar bewys, dat de lucht-deelen, op de diepleggende, zoo veel gewelt noch kracht hebben gehadt, als wel op die de oppervlakte nader waren, ook, dat zommige, uit diepe plaatzen te voorſchyn gebragt, voor 't merendeel de koleuren noch behouden; in tegendeel, die de lucht nader hebben, daar van berooft zyn, doch buiten geſloten zulke, die by Zulfer, Zalpeter, Arſenicum of andere ſcherpe ſtoffen geraakt zyn; waar uit men weder beſpeurt, dat 'er Horens, Schulpen of andere gewaſſen, geheel in de Aarde of Bergen geſpoelt, echter daar niet gegroeit zyn. Van de uit de aarde gegravene, hebben wy, in 't beſchouwen van de ongemeene en zeltſame zaken der nature, by den* Ed. Gr. Achtb. Hr. N. Witzen Burgerm. 't Amſterd. *verſcheidene ſoorten gezien, die toen de Waterput in 't Out-manhuis aldaar wierdt gegraven, na dat veele gronden waren doorboort, ter diepte van 160 voeten, zandt met horens en ſchulpen gemengt, gevonden, en waar van eenige, by zyn* Ed. Gr. Achtb. *onder andere zeldzaambeden, bewaart zyn; daar in zyn de koleuren noch volkomen, en ('t geen aanmerkelyk is) alle ſoorten, die nu, op onze ſtranden, niet meer gevonden worden. Waar uit te denken is, dat die, door eenen geweldigen ſtorm, van andere geweſten zyn medegeſleept en hier gebragt; of wel, dat de overſtroming en weder afloping van 't water, zoo veele aarde en ſlib heeft nagelaten, dat dit geheel Geſlacht verſmoort en in den gronat verſwolgen is; daar beneffens is ook te denken, dat dit Landt, voor 't meer-gedeelte, water of zee geweeſt is, en allengs, door meer dan eene overſtroming (te beſpeuren aan de verſcheidene gronden of korſten der aarde, in het graven, eer men tot dien diepen Zeebodem komt, daar die Schulp-bedden leggen, ontdekt) eindelyk zoodanig, als 't nu zich bevind, aangegroeit. Ik moet 'er noch iets van diergelyke natuur byvoegen, mede door zyn* Ed. Gr. Acht. *als Gedep. wegens dezen Staat, met het Leger te Veldt aangemerkt: Ontrent Tongeren dat men voor-heen, doch zeer duiſterlyk voor een zeeplaats hield, heeft het zyn* Ed. Gr. Acht. *geluſt, om, ware 't mogelyk, eenige ontdekking daar van te bekomen, vermits bericht kreeg, dat eene plaats aldaar, de zeedyk genaamt, ook geoordeelt wierd wel eenen zoodanigen dyk te moeten of te konnen geweeſt zyn; ſchoongenomen dan in het eerſt, eene goede vaſte kley grondt ontdekte, voer zyn* Ed. Gr. Achtb. *echter voort, latende eenige voeten dieper graven, daar een grondt, met eene groote menigte Schulpen en Horens bezaait, zich opdeed. Zyn* Ed. Gr. Achtb. *heeft 'er aan my vier ſoorten van ter handen geſtelt; die ik, om de Liefhebbers te voldoen, in 't koper hebbe gebragt; te zien op de plaat* LVIII. *by de letter* A. *zynde eene* Oeſterſchulp: *Als mede by de letter* B *eene andere ſoort van* Oeſter: *Die men by de letter* C *ziet, is eene* Zeeſchulp: *En by letter* D. *eene by ons, onder den naam van* Pennehoorntjes, *bekent, doch hedendaags, op onze ſtrandt, niet voorkomende. Van de Oeſters is bekent, dat ze aan de Engelſche kuſt zyn: En de andere komen ons noch dagelyks uit de Weſt-Indiën toe. Hier by noch een derde voorbeeldt: De Hr. Doctor* Magnus Bromelius *van Gottenburg, voornaam naſpoorder der natuurlyke zelazaambeden, heeft in zyne reizen, door Vrankryk en andere plaatzen, veele diergelyke verſteende zaken ontdekt, mede gebragt, en aan my in de twintig ſoorten vertoont, by zyn Ed. alle in* Champagne *gevonden, by zeker dorp* Chameri *buiten* Rheims, *in eenen Wynberg* la Montagne de Rheims *en andere uitgegraven, daar onder eenen van ongemeene groote, zynde een* Penne-hoorn, *aan 't eene eind eenigzints verkalkt, doch verder heel ſchoon en zuiver, gelyk ook alle de andere ſoorten; ja veele zo gaaf als of ze eerſt uit zee quamen. Nu is het bekent, hoe verre deze Landtſtreek van zee legt; gelyk wy ook veele ſoorten (doch alle verſteent) by ons hebben, die 50 en 60 vademen diep, uit het Toſcaans gebergt gehaalt, evenwel klaar blyken Zeehoornen te zyn.*

*Eerſtelyk, om dat de meeſte diergelyke ook in zee gevonden worden, en niet alleen in den omtrek, maar ook in de binnenſte deelen overeenkomen: Doch met dit onderſcheit, dat de meeſte in de aarde gelegen hebbende, der zelver Viſchdeelen zyn vergaan en tot aarde geworden; men ziet het duidelyk aan de holligheden, gelykvormig met het dier dat 'er in is geweeſt; daar in tegendeel, de dieren in de Steenbergen, 't meeſte deel in hunne eigene ſchorſſen, door de van buiten inkomende Steenzappen, zyn verſteent.*

*Ten anderen, dat wy, eene proef nemende, met die op eenen Robyn-molen te polyſten, de ſtof der Schulpachtige (mits die niet vergaan zyn) zoodanig hebben bevonden, als der uit de zee gekomene.*

*Ten derden, blykt het ook, dat de verſteende Viſch-deelen, altydt veel weker, dan der Schulp-deelen zyn.*

*Te willen zeggen, dat, het Landt, de zoete rivieren en beeken, ook Slakken, Oeſters of Moſſels (met Horens en Schulpen omvat) hebben, ſta ik gaerne toe, doch men zal ze ook veel ligter en dunder geſchaalt, zoo wel hier te Landt, als in Ooſt- of Weſt-Indiën bevinden; daar wy noch byvoegen, dat die ſoorten in de zee niet gevonden worden: Want de Zee-Schulpen en Horens zyn, voor 't meerendeel, veel zwaarder, vaſter en dikker van ſchors en ſtof; om dies te grooter geweldt, van een woeſter element, tegen te konnen ſtaan. Ook worden de dun geſchaalde in de Zeen, meeſt gevonden op zoodanige plaatzen, daar*

*daar ze de harde gronden en't ſtuiven der baren tegen de ſteenklippen, niet onderworpen zyn. Dus verre achten wy het nodig ons hier in te laten, ook wel verder, indien 't werk het toeliet. Die meerder licht daar omtrent begeert, leeze het geleert werkjen van den Hr.* J. de Ray *'t IV. Hooftſt. van zyn Waerelts begin en eind, uit het Engelſch in 't Nederduitſch vertaalt, in 8vo gedrukt te Rotterdam by* Barent Bos. *Als mede de Nederlantſche Outheden, voor omtrent 100 jaaren door* R. Verſtegen *opgeſtelt en op nieuws, met geleerde aantekeningen, in het licht gebragt, gedrukt t' Amſterdam by van* Rooijen *in 8vo. En wat belangt, het komen der Hoornen en Schulpen, in de allerzwaarſte ſteenbergen, 't zal ligt te begrypen zyn, indien 't gevoelen van den Hr.* T. Burnets *heilige Aardkloots beſchouwing, zo veel ingang by den leezer als my heeft. Lees hem daar hy handelt, van het inſtorten, overſtromen, en voortkomen der Bergen. Dat werk is mede uit het Engels vertaalt, en in 't jaar 1696. t' Amſterdam, by* Van Dalen *in 4to gedrukt. Van de voorgaande uit de aarde gegravene, als in de bergen gevondene verſteende Horens en Schulpen, worden 'er veele by de Liefhebbers bewaart en gezien. Daar in munten uit (behalven de voornoemde de Hr. Doctor* Ruyſch, *de Hr.* Vincent *en andere. Van de grote menigte, die wy bezitten, zullen w'er maar eenige den Liefhebberen voorſtellen: Zie de plaat* LVIII. *by de letter* E. *dit is eene keihard Steen met verſcheidene zoo Hoorntjes als Schulpen bezet, door den Hr.* Kreitsmaar *Kapitein onder des Konings guarde, buiten Bruſſel, onder het graven in 't maken van eene ſterkte gevonden: Die afgetekent ſtaat by letter* F. *is een diergelyke, doch met een ander ſoort van Hoorntjens omzet, en my uit Weſt-Indien toegekomen; By letter* G. *eene andere bergklomp: En by letter* H. *een volkome dubbelde Oeſter, buiten en binnen geheel verſteent, en in het Toſcaans gebergte gevonden: by letter* I. *een hard verſteendt Hoorn; en by letter* K. *een diergelyke verſteende dubbelde Schulp. Op de plaat* LIX *by letter* A. *is een Rotsſteen, met verſcheidene Schulpen, daar onder een groote geribde, hoogblaauw van koleur: By letter* B. *op de zelfde plaat, een verſteende Schulp, by ons de enkele* Zots-kap *genaamt, van welke ik de dubbelde ook verſteent hebbe gezien. Op de plaat* LX. *by de letter* A. *is een* Pennehoorn, *de* Trommelſchroef *genaamt, buiten en inwendig geheel verſteent, verbeeldt: By de letter* B. *een diergelyke, doch noch in zynen rotsſteen zittende: By letter* C. *eene dubbelde Schulp, waar van 'er veele in Hongaryen worden gevonden: By letter* D. *is een Hoorn,* Cornu Ammonis *genaamt, afgetekent, waar aan getwyfelt wort, of het een gewas, of hoorn is; doch zie de voor-en tegen-reden by den voornoemden* J. Ray. *By de letter* E *(deze heeft zyn volkome koleur) en is vuurſteenhard: En die by de letter* F. *een, by ons bekent onder de benaming van* Toot: *By de letter* G. *ziet men een zwart* Slakkehoorntje, *met een flaauw wit bandtjen: En by de letter* H. *een, by ons onder de* Poſthoorntjes, *bekent: Het verbeelde by letter* I. *is een getopt Hoorntje, zynde zwart en glanzig; alle zyn ze uit de Steenbergen gekomen, en zoo wel in als uit-wendig verſteent. Nu volgen, uit de vele die voor handen zyn, maar eenige uit de aarde gegravene en geheel verſteende, die by de letter* K. *afgetekent, is een dubbelde* Jacobs-Schulp, *doch heel zuiver en ſchoon, met zyne ingeſlotene viſch nog by zich, maar, veel weker dan de voorgaande, verſteent. Zodanig is mede de verbeelde by* L. *en by de letter* M. *eene geribde* Maan-Doublet, *of* Compas-Schulp. *By de letter* N. *een langwerpige Schulp met ſchuinze, tot malkanderen lopende ribben: Daar wy mede eindigen; zullende op het* LXXXIV. *Hooftdeel verder van de andere Steengewaſſchen ſchryven.*

---

# LXVII. HOOFTDEEL.

## Myites. Meſtica Aſſouſing.

*De* Myites *beſchreven, zie de plaat* LX. No. 1. *word voor een Moſſelſteen gehouden.*

PLinius *Lib.* 37. *Cap.* 11. maakt gewag van den Steen *Myites*, doch anders niets van hem ſchryvende, dan dat hy de naam zoude hebben van de gedaante eener muis; doch myn *Myites* is genaamt van een Moſſel, dewelke in 't Griekſch eenen gemeenen naam heeft met de muis, hy word gevonden in een ſlach van Moſſelen, die dun van ſchaal zyn, diep in 't zand ſtekende, en daarom boven in 't II. Boek, XXXV. Hooftdeel, Zandmoſſel of *Muſculus arenarius* genaamt: Zeer zelden vind men in dezelve dit Steentje, 't welk men voor een kleine Moſſel zoude aanzien, indien het niet ſteenhard was, aan het bovenſte einde wit en half doorſchynende, aan 't onderſte

K

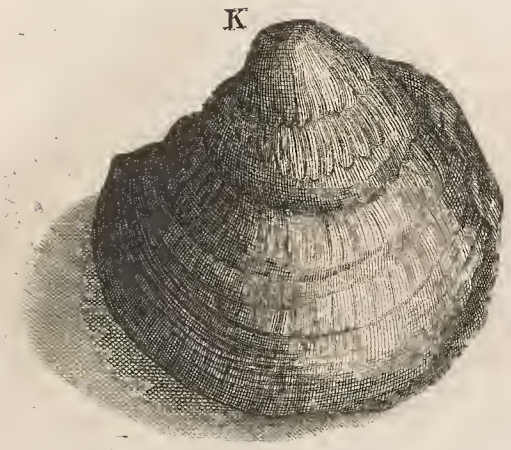

D

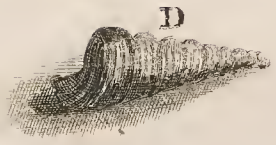

C

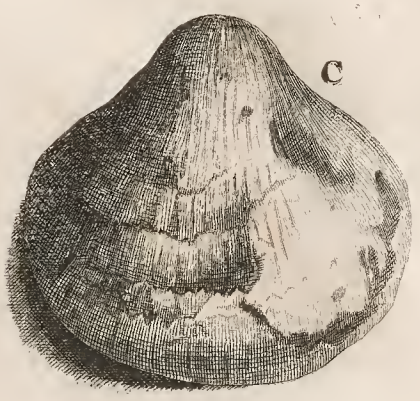

I

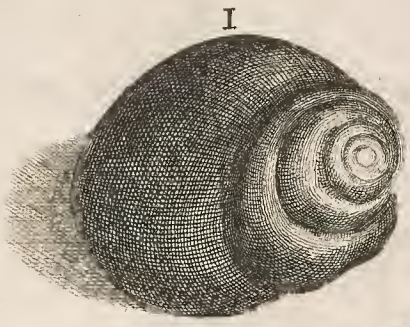

B

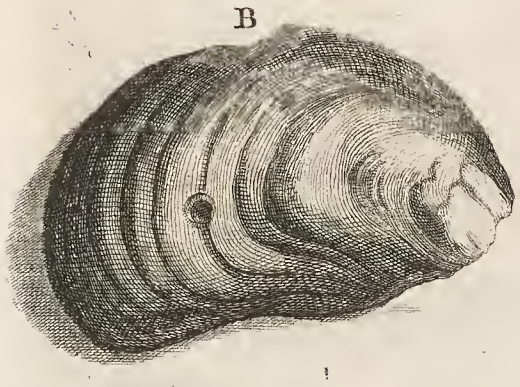

A

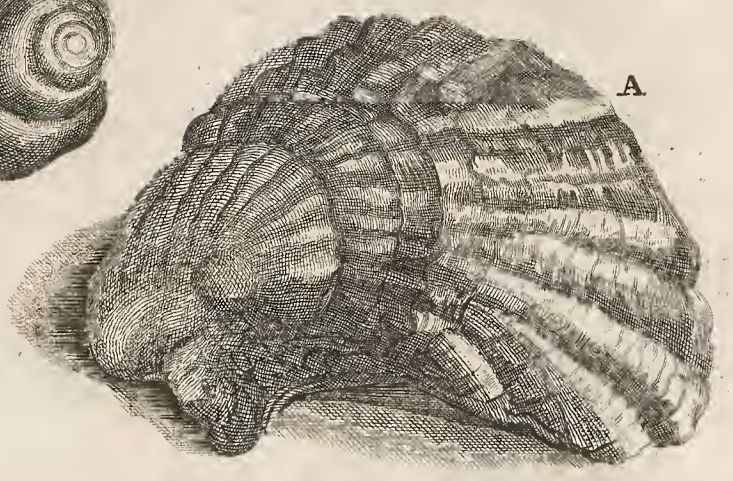

E

F

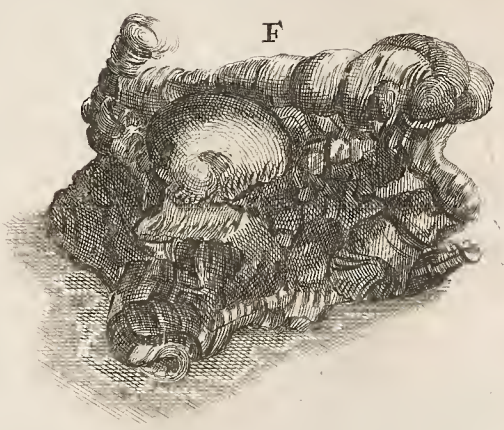

G

H

mmm

ſte of dikſte eind, paars en blauwachtig, ſchaars een lid van een vinger lang. Ik hebbe maar een gezien, zynde meer voor een zeltzaam toeval dan een gewoon ſchepzel der natuur te rekenen.

Om de *Meſticæ* der Zeegedierten te beſluiten, zoo voege ik hier by de Paerl, die men in zommige Schulpen en Moſſelen in de Amboinſche zee vindt, dewelke klein en ſlegt zyn en daarom geen byzonder beſchryving behoeven. In de vlakke Zadelſchulp vind men de beſte, de regte Paerl naaſtkomende, doch geelachtig en hoekig, gelyk die men in den Amboinſchen Inham vindt: Schooner en grooter vallen ze op *Xula Mangoli* omtrent de Negory *Weytina*, als mede op *Boëton*, daar deze Schulp *Calepinda* hiet. In de Holſterſchulp of *Pinna* vind men ze ronder, doch paars of bruin, en beſterven mettter tyd. *De Paarlen mede onder de Meſticæ gerekent.*

*De Schryver geeft geene afbeelding van dezen* Moſſelſteen, *doch alzoo wy een diergelyken bezitten, vertonen wy hem op de plaat* LX. No. 1.

---

# LXVIII. HOOFTDEEL.

## Clappites. *Klapſteen.* Meſtica Calappa.

DE *Calappus*-ſteen is ten deele beſchreven *Lib.* 1. *Cap.* 111. van ons Amboinſch Kruidboek in de Hiſtory van den *Calappus*-boom, doch zal nu hier op zyn plaats zyn volle beſchryving hebben; behoorende onder die Steenen, dewelke *Plinius Lib.* 37. *Cap.* 11. *Dendritides* noemt; doch dewyl daar onder veele ſoorten begrepen worden, die men in deze Ooſterſche Lilanden en by na in allerhande ſlach van vruchten en boomen vind, zoo heb ik ieder een byzonder naam, naar de Pliniaanſche manier geformeert, gegeeven: Het is te geloven, dat deze Steentjes geformeert worden uit den ſteenzap, dewelke uit den grond in de boomen en vrugten opgetrokken word, zig aldaar concenteert en uit het edelſte der ſelver een *Gemma* of raar Steentje maakt, het welk, als meermaals gezegt, de Maleijers met een gemeene naam *Meſtica* of *Moſtica* noemen. Onder die uit boomen en vruchten komen is de bekentſte en gebruikelykſte de *Calappus*-ſteen, in 't Latyn *Calapites*, in 't Maleitſch *Meſtica Calappa*. Het is een wit Steentje, het wit kezelſteenje of alabaſt zoo gelyk, dat men hem daar voor zoude aanzien, doch de *Calappus*-ſteen is weeker, ſlaat geen vuur, heeft geen keiachtigen reuk, en noch eenige andere eigenſchappen, die hem van andere Steenen onderſcheiden, verdeilt in langwerpige en ronde: De langwerpige heeft de gedaante en grootte van een duive- of eenes anderen vogels-hert, zomtyts ook van een Hagediſſen-ei, aan 't eene eind dikker met een donker kroontje als een uitgevallen tand, 't welk de wortel is, waar mede hy aan de ſchaal of *Tampoerong* heeft vaſt gezeten: Doch zommige hebben dit kroontje niet, 't welk een teken is, dat ze al van de ſchaal afgevallen en los in 't water gedreven hebben dewelke dan het Hagediſſen-ei gelyker zyn, aan het ander en ſmalder eind, 't welk als een ſtomp kegeltje toeloopt, zyn ze op 't klaarſte en boven op met een blinkend plekje gelyk een ſtralend zonnetje, het welk zich openbaart als men ze tegen den dag houd, en als ze dit zonneken niet hebben worden ze voor dood gehouden.

*De Calapites.*

*Zyn Steenen uit vruchten en gewaſſen.*

*Hun benaming in verſcheide taalen.*

*Hun gedaante en eigenſchappen.*

*Kentekenen of ze levend of dood zyn.*

De *Calaplus*-ſteen is zomtyds regt rond, als een groot erweet, zomtyts linze-vormig; zoo groot als een platte gerieke, rontom met eenen ſmallen rand: Deze groeijen in 't appeltje, het welk men in d'oude *Calappus*-noot vind, en zoo ze daar af vallen dryven ze mede los in 't water. Beide zyn zy zuiverwit, te weeten d' eerſte ſoorte melkwit, de tweede trekt uit den witten een weinig naar het blauwe, en zomtyts aan de randen half doorſchynend, daar ze in 't gemeen alle donker zyn: De ronde hebben aan

*Hebben verſcheide gedaanten en koleuren.*

aan de klaarſte en meeſt verhevene zyde ook het witte zonnetje, aan beide ziet men zomtyts heel kleine en fyne ſcheurtjes, die niet diep ingaan en den Steen geenzins ſlimmer maken: Want dewyl de Steen in eene geduurige vochtige ſubſtantie groeit gelyk het binnenſte hol van een *Calappus*-noot is, zoo kan't niet minder zyn of de Steen moet ſcheurtjes zetten, wanneer hy aan de drooge lucht komt, het welk men ook ziet gebeuren aan den *Umbilicus Marinus*, als men den zelven varſch van zyn dier afſnyd. Hoe ze in de *Calappus*-noten groeijen, heb ik van een ooggetuig geleert, zynde een Faandrig, dewelke in 't jaar 1672. naar de Zuid-Ooſtere Eilanden gezonden, aldaar onder anderen een *Calappus*-noot oopende, daar in het pit wel volwaſſen, doch noch niet hard was, aan het zelve een rood plekje gewaar wierde, een weinig buiten het ander vleeſch uitpuilende, en daar in twee witte platte Steentjes, die noch week waren en aan de ſchaal noch vaſt: De Inlanders zeiden; hadde die *Calappus*-noot noch twee maanden aan den boom mogen blyven, dan zouden de Steentjes ryp en hard geworden zyn.

*Verhaal van haar rypheit.*

*Waar die 't meeſte gevonden worden.*

In de Amboinſche geweſten vind men ze niet, hoewel daar zoo veel duizent oude noten geopent worden, om olye daar uit te branden, doch van Kerams Noordkuſt worden veele gebragt naar het zeggen der Inlanders in hunne *Calappus*-noten gegroeit, daar ik mede aan twyffele, dewyl my niemant voorquam, die ze zelfs daar in gevonden hadde. De meeſte vind men op *Celebes* en *Makkaſſar*, het land van de *Boegis*, *Cajeeli*, en op *Boëton*; het ſchynt dat die Landen een eigenſchap hebben, dat ze meer leven op haare vruchten en boomen ſtieren, dan elders gebeurt, daarom ook de meeſte *Meſtica* van die plaatzen komen.

*Hoemen dieroetzen maakt.*

De proeve dezer Steenen geſchiet gemeenlyk met ſcherpen Azyn of Limoenzap, als men een weinig daar van in de hand giet en den *Calappus*-ſteen daar in legt, zoo moet dezelve daar in terſtont koken of bolletjes rontom zich opwerpen, en die dat niet doet word voor ondeugend of doot gehouden; maar ik heb meermaals deze proef verworpen, dewyl de Steen daar door zynen glans verlieſt en eene doodſche koleur krygt; al waſcht men hem terſtont met water. Ook doen dit alle weeke, donkere en poreuze Steenen, in welkers [*Pori*] gaatjes de Azyn of Limoenzap indringende de ingeſlote lucht uitdryft, en daar door bobeltjes veroorzaakt, gelyk men in *Europa* ook ziet gebeuren aan den *Lapis Victorialis* of *Aſtroites*, dewelke zig in den Azyn ook beweegt. De tweede proef zal deze zyn; als men hem op een matte legt en daar rontom rys of *Pady* ſtrooit, zoo zal geen hoen derven een korrel daar van eeten, zoo lang de Steen daar by legt; doch dit heeft my niet willen gelukken, want had ik den Steen niet weggenomen, de hoenders zouden hem met den rys opgeſlokt hebben, en nochtans meende ik, dat ik den regten hadde. De derde proef is noch ongeloofliyker, dewelke ik van eenen ouden Malabaarſchen *Empiricus* gehoort hebbe; als men den Steen aan den ſtam van den *Calappus*-boom bindt, zoo zouden alle de noten afvallen, 't welk ik niet in 't werk geſtelt hebbe.

*Andere proef.*

*Derde proef.*

*Vreemt gevoelen van* Plinius.

*Plinius* op de voorſchreve plaats ſchryft zynen *Dendritis* die eigenſchap toe, dat hy onder de wortel van een boom begraven, die men omvellen wil, de byl niet laat ſtomp worden; het welk men aan den volgenden *Dendritis* in 't werk ſtellen mag. De langwerpige *Calappus*-ſteen heeft ook grote gelykeniſſe met den *Chamites* van d' eerſte ſoorte, doch daar in te onderſcheiden, dat de *Chamites* gemeenlyk een paerlachtigen weërſchyn maar geen zonnetje heeft, ook in Limoenzap lankzamer en weiniger kookt dan de *Calappus*-ſteen: Metter tyd door 't draagen word de *Calappus*-ſteen ook ſmoddig, vuilwit en doodſch van koleur, den welken men weder zuiveren moet op deze wyze; men legt hem een halven dag in water van een jonge *Calappus*, en wryft hem met des zelfs liplap, of waſcht en wryft hem in water, daar men rys in gewaſſchen heeft, die men kooken wil.

*Hoemen die vuil geworden wederzuvert.*

*Worden bygelovig gebruikt by*

De *Calappus*-ſteen word onder de voornaamſte *Meſticæ* getekent, die men draagt om gezondheit of goed geluk in eenig voornemen te hebben en tot veele andere dingen,

die

die de Inlanders door bygeloof en inbeeldinge hem toeſchryven, als om gelukkig te zyn in koopmanſchappen, thuinen te maken, en in den oorlog iemant gezont en onquetsbaar te bewaaren; welk laatſte immers geen ſchyn heeft, want wat heeft de vreedzame *Jupiter*, waar onder deze boom behoort, met den Krygs-God *Mars* te doen; Betere redenen hebben zy, dewelke hem tegens de Koortzen gebruiken, als men hem in water legt en daar van drinkt om den koortzigen brand te bluſſchen; ook met water op eenen fynen ſteen gewreeven en in d'oogen gedaan geneeſt de verhitheit der zelver. De mooiſte en ronde worden in zilvere ringen gezet, want in 't gout wil hy niet ſtaan. De grootſte worden aan de kriſſen gehangen ook met zilvere hoepen geſloten. De Malabaaren maken ook oordroppen daar van, die de vrouwen aan de ooren dragen, doch met gout ingevat, daar in ze nooit zoo blank blyven als in 't zilver. Het ſtuk koopt men in 't gemeen voor een Ryksdaalder, doch de ronde en mooi geſtraalde gelden wat meer.

*d' Inlanders.*

*Hun regt gebruik.*

*Waarde.*

In 't jaar 1691. in Februarius is zekere meid by my gekomen, dewelke een oude *Calappus*-noot geſchilt hadde, die op *Babuala* gegroeit was: Op de ſchaal of *Tampoerong* en onder de buitenſte bolſter heeft ze een *Calappus*-ſteen gevonden, niet aan het oog maar aan d'eene zyde van de *Tampoerong* in een vlak kuiltje zittende: In koleur en ſubſantie was hy de andere *Calappus*-ſteenen gelyk, maar in gedaante verſchilde hy; want hy was in de grootte van een dubbeltje en gedaante van een vlak hart, aan de onderſte zyde plat, aan de bovenſte bultig en aldaar een klein kuiltje, daar in men iets bemerken konde als een vezeltje van den bolſter, en aan den eenen hoek was een ſchilffertje uitgevallen, waar onder een klein quaſtje was. De meid hadde hem in azyn gelegt, waar in hy gekookt en zich beweegt heeft, doch daar door iets van zynen glans verlooren.

*Verhaal van eenen gevonden Calappus Steen.*

---

# LXIX. HOOFTDEEL.

## Dendrites Calapparia.

EEn regte ſoorte van *Dendritis* uit een *Calappus*-boom is gevonden op *Ceilon* in het hout van des zelfs ſtam, kort te voren door den donder omgeſlagen, want 's daags na dien ſlag gingen 2 Duitſche Officieren met hunne ſlaven daar voor by; de ſlaven liepen naar den omgevallen boom om het palmyt uit de kruin te haalen, wanneer ze dit Steentje in het hout van den ſtam vonden, daar aan men klaarlyk bekennen konde, dat het aldaar moeſte gegroeit zyn, om dat het met dat hout digt omvat was; zy gaven het aan hun Meeſter den Kapitein, die het namaals in *Amboina* aan my vereert heeft. Dit Steentje was rond of een weinig bultig, in de groote van een kriekje, hard en glad als een kezelſteentje, niet doorſchynend, dooirgeel van koleur, daar op ſtonden rontom veele witte oogjes of kringetjes, binnen met een geel plein, zommige groot, zommige klein, als ofze geſchildert waren; het bovenſte oog was het grootſte, en hadde in zich noch eenen anderen donkeren kring, gelyk de Iris van een oog; van de andere oogjes liepen ſommige door malkander, ſommige waren ook geheel wit, diergelyke kringetjes men byna ziet aan een ſoorte van den *Lapis Victorialis* of *Aſtroites*: Aan d'eene zyde zag men een wit plekje, doodſch van koleur, alwaar men vermoedde, dat hy van het blixem-vuur een weinig geraakt was: (De Kapitein verhaalde my, dat de Singalezen hem gezegt hadden, dat zulke Steentjes meermaals in 't *Calappus*-hout gevonden wierden; echter zy konden hem niet een te voorſchyn brengen, noch daar van aanwyzing doen, hoewel hy doemaals als *Deſſave*, dat is, Landdroſt over hun lieden het gezag voerde: Naar zyn gſſing mog-

*De Dendritis Calapparia, wat het zy.*

*Haar gedaante omſtandig beſchreven.*

*Worden in 't Calappus Hout gevonden, en*



ten

*bygeloovig gebruikt.* ten ze wel diergelyke gehad doch voor hem verborgen gehouden hebben, om dat die Natie zoo wel als andere Indianen diergelyke zeltzame *Meſticæ* in groote waardye houden, dezelve dragende om goed geluk te hebben, by zonder in den oorlog, 't welk ik eenigzins aannemen konde, indien hy zynen boom hadde beſchermen konnen tegen des donders gewelt; doch het ſpreekwoort luid: (*Als meerder komt, moet minder wyken.*) Ik heb van diergelyke niet meer gehoort noch gezien in deze Ooſterſche geweſten; hy is in een ring gevat in 't jaar 1682. en onder myne andere Rariteiten gezonden aan den groot Hartog van *Toſcane* met den naam van *Dentritis Calapparia*: In Azyn of Limoenzap heb ik hem niet willen toetzen om zynen glans niet te willen bederven, maar by nacht tegens een Kryſtal of Achaat geſlagen vuurde hy, doch weinig, gelyk alle harde *Meſticæ* doen, die of geheel, of ten deele doorſchynende zyn.

---

# LXX. HOOFTDEEL.

## Pinangitis. Meſtica Pinang.

*De Pinangites beſchreven.* DEze *Pinang*-boom geeft tweederlije Steenen uit hem, van malkander veel verſchillende. D'eerſte is de gemeene *Meſtica Pinang*; 't is een klein ſteentje, wat groter dan een groene *Catjan*, van gedaante als een ſtomp kegeltje, zuiverwit, met een ſtraalend zonnetje boven op, niet zoo ligt verbleekende als de *Calappus*-ſteen. Men vind hem in de oude *Pinang*-noten ſteekende boven in den kern, de noot, die men eet, is in dat kuiltje, 't welk men het oog noemt, en waar uit een nieuwe ſpruit voortkomt: Doch men moet weten, dat men onder duizent noten hem qualyk in eene vindt, en dat meeſt op *Makkaſſar* en *Boëton*. Zy worden wegens hun moijigheit in ringen gezet en gedragen als *Calappus*-ſteenen, inzonderheit eigenen zich hem die geene toe, dewelke met *Pinang* te planten en verkoopen omgaan.

*Waar die gevonden word.*

*Hun waarde.*

*De tweede ſoort.* De tweede *Pinang*-ſteen heeft een geheeel ander fatzoen, en is anders niet dan een oude *Pinang*-korrel in een harde keiſteen verandert, daar van hy ook meeſt de gedaante en grootte heeft, te weten, aan het onderſte eind een weinig plat en voorts rond toelopende met een rimpelig kroontje boven op, donkerbruin met roſſe ſtipjes, zeer hard, koud, en als men hem aantaſt vochtig ſchynende; hy word zeer zelden gevonden op *Makkaſſar*: In Limoenzap kookt hy niet; men kan hem voor een Toetſteen gebruiken, doch hy neemt het gout zeer ongelyk aan want aan de zyde rontom neemt hy de natuurlyke koleur van 't gout aan en behoud die lang, maar aan de onderſte vlakke zyde vertoont het gout bleek en onzienlyk, als mede op het kroontje.

*Worden voor Toetſteenen gebruikt.*

*De Meſtica Bars zynde de derde ſoort.* Voeg hier by den *Meſtica bras*, zynde een klein langwerpig en wit Steentje, het welk men op *Makkaſſar* zomtyts vindt in plaats van een ryskorrels, in zyne natuurlyke bolſter beſloten, het welk die geene geerne by zich dragen, die met rys planten omgaan.

*De Scorodites de vierde ſoort.* *Scorodites*, dat is, *Meſtica bawang poeti* is een witte ſteen, niet doorſchynend, behalven een weinig aan 't dikſte eind, in de gedaante van een teen van look, doch tweemaal grooter, gevonden op Makkaſſar in een bol van look, gelyk men zomtyds ook lookbollen vind, die maar uit eene groote teen beſtaan: dewelke men Mannetjes-look noemt; vuurt niet by nacht en in 't wyrven riekt niets naar look.

# LXXI. HOOFTDEEL.

## Dendritis arborea. Meſtica Caju.

DEze *Dendritis* is aldus in *Amboina* gevonden: Daar was een zeker Sinees, in 't eerſt een arm en geringperzoon, die zich met Arak-branden geneerde, welke hanteering veel brandhout vereiſchte, en dat van 't beſte ſlach, nu gebeurde het op zekeren tyd, dat een van zyne ſlaven een hout kloofde, doch de byl trof op iets hards in 't hout, 't welk daar uit en den meeſter voor zyne voeten ſprong, 't zelve opgeraapt wierd het een mooi Steentje bevonden van eene ongemeene gedaante, 't welk in 't hout gepaſt zynde bevond men, dat het daar in gelegen en by gevolg gegroeit was, anders zoude men den kapper opgeſtreden hebben, dat hy in een ſteen kapt hadde. Wat hout het geweeſt zy, daar op wierd toen niet gelet, doch namaals by nader onderzoek hielt de jonge ſtaande, dat het *Caſuaris*-hout geweeſt was, welk hout de Sinezen meeſt gebruiken tot het Arak-branden, om dat het fel brand en een vaſte kool maakt. Dit Steentje was langwerpig rond als een lid van een vinger, doch wel zoo dik, en had men 't elders gevonden, men zoude het voor een hoornverwig Achaat aangezien hebben; het midden des Steens vertoonde een melkweg uit 7 ſmalle witte aderen gemaakt, gelyk men zomtyts een *Iris ſecundaria* ziet by een regte regenboog; de bovenſte helft des Steens was hoornverwig, maar beneden den gordel lichter van koleur, gelyk een regte witte Achaat, en de onderſte hoek was breedſt en wat ruig, tegens het licht gehouden overal half doorſchynend en by nacht vuurde hy ook gelyk Achaat, hoewel wat minder, aan hardigheit en glans den zelven mede gelyk. De voornoemde Sinees, *Nonko* genaamt, heeft hem van dien dag af in zyn gordel om 't lyf gedragen, en vermits hy van een arm perzoon in korte jaaren ryk wierd, heeft hy als een Heiden dat geluk dezen Steen toegeſchreven; den welken hy zelden getoont, noch voor eenig gelt heeft willen miſſen, hoewel ik hem de zwaarte van goed gout daar voor aanbood, 't welk naar 't gewigt bedroeg omtrent 10 Ryksdaalders. Ik moeſt my laten vergenoegen, dat hy hem my voor een uurtje leende om uit te teikenen en te beſchryven, zonder dat hy ondertuſſchen uit de kamer ging. Namaals in 't jaar 1693. by zyn overlyden is de Steen zoek geraakt, zonder dat de Erfgenamen iets daar van wilden weten; zoo hy hem gedragen heeft om naar 't gemeen gevoelen onquetsbaar daar door te wezen, zoo is het aan hem mis geweeſt, nademaal hem in een krakeel het tipje van zyne neus afgekapt wierdt.

*De* Dendritis Arborea.

*Waar die gevonden word.*

*Zyne gedaante en koleur.*

*Bygeloof der Inlanders.*

Diergelyke Steenen in hout groeijende worden by de Maleijers in 't gemeen *Meſtica Caju* genaamt, en zoo zelden gevonden, dat ik dezen alleen maar gezien heb, hoewel men zegt, dat 'er hier en daar onder de Inlanders noch eenige ſchuilen. Op *Makkaſſar* vind men ze nu en dan in knoeſten of quaſtige deelen van *Coſaſſu*-hout en *Camoeneng batoe*, die ik noch niet gezien heb.

*Worden zelden gevonden.*

In 't jaar 1674. heeft een Sineeſch Timmerman in een boom *Caju ſicki* gevonden een Steentje, in de grootte van een *Bonga Manoors* knop, buiten witachtig en half doorſchynend gelyk Achaat, doch zonder die aderen van de bovenſtaande, naar binnen was de koleur wat zwarter en als donker: De Sinees, die hem gevonden had, wilde hem niet miſſen; want zy gelooven, dat de vinder van zoodanige Steenen groot geluk zal hebben, en achten hem krachteloos als men hem verkoopt.

*De* Meſtica Sicki, *wat die zyn.*

Voeg hier by twee Steentjes, die leververwig, donker en hoekig zyn, gevonden op *Camarien* in de vrucht van eenen groten *Caſuaris*-boom, wiens vruchten viermaal groter zyn dan de gemeene.

*Twee Steenen uit de vruchten van een* Caſuaris-*boom.*

# LXXII. HOOFTDEEL.

## Nancites. Meſtica Nanka.

*De* Nancites *beſchreven.*

DE korrels, die men in het vleeſch van de vrucht *Nanka* of *Soorſatk* vind, verſteenen ook zomtyds, en dat op het Land *Makkaſſar*, welke ſteenen kleinder zyn dan de korrels zelfs, doch van het zelfde fatzoen, te weten als een langwerpig eitje, hard, glad, bleekgeel of immers witter dan de korrel: Men vind ze zelden, en hoewel de vrucht over de 100 korrels heeft, nochtans maar een verandert in eenen Steen, dewelke ook van ongelyke grootte zyn, in 't gemeen een lid van een vinger lang, zommige langwerpig rond, zommige wat plat gedrukt: Zy worden by de Makkaſſaren met vier zilvere bandjes ingevat, en aan hunne kriſſen gedragen; hoewel deze laffe vrucht geen eigenſchap met den oorlog heeft. De metalen toetzen eenigzins daar op, doch valſch, en de toets houd niet vaſt; het zilver vertoont zich als potloot, en 't gout word ook bleek en ongedaan; aan 't onderſte of dikſte eind is hy zomtyds ruig als of'er een ſtukje afgebeten was. Voorts vind men noch *Meſticæ* in verſcheide andere boomvruchten en kruiden, dewelke van my noch niet gezien zyn, te weten in de houwen van *Tamarind*, in de vruchten van *Tsjeremy* of *Boa Malacca*, in de knien van 't kruid *Sulaſſi*, en meer andere.

*Worden tot Toetſteenen gebruikt.*

*Verſcheide* Meſticæ *uit vruchten en kruiden.*

*Meſtica Clompan* heeft de gedaante van een *Bidji Clompan*, maar is wit als *Calapites.*

---

# LXXIII. HOOFTDEEL.

## Sangites. Meſtica Sanga.

*De* Sangites *omſtandig beſchreven.*

WAt een ſchadelyke melkboom *Sanga*-zy, zie in 't Amb. *Herbar. Lib.* 3. *Cap.*..... waar van het Sineeſch vernis of *tsjad* gemaakt word; dragende eene vrucht de Amboinſche *Gajang* gelyk, doch veel kleinder: Deze vrucht ſteekt vol zwartbruine melk, die ook ſteenhard word, maar eene drooge witte korrel legt 'er binnen, dewelk zomtyds in eenen Steen verandert; deze behoud gemeenlyk de gedaante van de vrucht, met dergelyke uitpuilende aderen, doch kleinder dan de vrucht; hy is zeer hard en zwaar als een keiſteen, koud, kaſtanje bruin, donker en toetſt redelyk wel en vertoont de koleuren der metalen opregt: zommige zyn kleinder, vol hoeken en kuilen, en wel zoo bruin. zeker ooggetuig heeft my verhaalt eene vrucht aan dien boom gevonden te hebben, dewelke al half in ſteen verandert was, daarom hy een touwtje aan den ſteel bond om die vrucht te kennen, doch omtrent een maand daar na weder by den boom komende was de vrucht afgevallen, en lag onder den boom geheel in ſteen verandert. Een ander had dergelyke half verſteende vrucht afgebroken en in een *tomtom* gelegt, dewelke een tyd lang daar na mede geheel tot eenen ſteen geworden was: Waar uit men ziet dat veel en krachtig ſteenzap in dezen boom moet ſteken, waarom ook dat Sineeſch vernis zoo hard word gelyk men aan het verlakt houtwerk ziet. De boomen waſſen op *Makkaſſar* omtrent de kanten van de rivieren, van waar ik twee zulke Steenen bekomen heb.

# LXXIV. HOOFTDEEL.

## Parrangites. Meſtica Gondoe.

DEze *Meſtica* komt van de vrucht *Parrang*, anders genaamt *Faba marina*, en beſchreven *Lib. 7. Cap.*..... hebbende de gedaante en ten naaſten by ook de grootte van een boon uit dezelve vrucht, zynde verandert in eenen harden ſteen, platrond, ter wederzyde in de midden uitpuilende, zwartachtig aan de kanten, naar den blauwen trekkende, zoo dat het ſchynt dat de geheele boon, dewelke donker kaſtanjebruin is, in zulk eenen ſteen verandert is, hoewel de Makkaſſaarſche *Parrang*-boon veel grooter is dan d'Amboinſche, maar de ſteen is in de grootte van den Amboinſchen, en hoewel deze vrucht zeer overvloedig in *Amboina* was, zoo is my nochtans niemant voorgekomen, die ooit eenen Steen daar in gevonden heeft; zelfs op *Makaſſar*, daar alles in ſteen verandert, is hy zeltzaam, en ik heb 'er een van daan gekreegen met rood koper ingevat, zoodanig dat men hem uitnemen konde, den welke zy aan 't lyf gedragen hadden, als zy ten oorlog gingen, miſſchien om dat de geheele vrucht de gedaante van eenen krommen houwer, en daar van den naam heeft. Hy toetſt mede, doch vertoont de koleuren niet opregt, te weten goed gout trekt bleekgeel, en ſlegt gout naar den roſſen, zilver word blank, doch daar ſchynt wat rood onder.

*De Parrangites, waar van dezelve komen.*

*Haar gedaante.*

*Waar toe die gebruikt worden.*

---

# LXXV. HOOFTDEEL.

## Manorites. Meſtica Manoor.

OP het Landt *Makkaſſar* zyn ook de bloemen niet vry van het verſteenen, 't welk zoo veel wonderlyker is dan in de voorgaande houten en vruchten, dewelke veel bequamer zyn den ſteenzap te ontfangen, dan een teere bloem of bloemknop, evenwel heeft *Meduſa* haar niet verſchoont.

*De Manorites, wat die zyn.*

Een *Manorites* dan, of Steentje uit den knop van een *Bonga Manoor* geworden, is my van *Makkaſſar* toegebragt, gevonden in een tuin van een Duitſche familie, alwaar de huisvrouw, in haar tuin tegen den avont de knoppen van deze bloem willende vergaderen, heeft onder anderen afgeplukt een knop, zoo zy niet beter wiſt, van een *Manora*-bloem, doch dewyl die haar los in de hand viel en wat zwaarder voorquam dan een natuurlyke bloem, bekeek zy die wat nader, en bevond het een wit ſteentje te zyn, als of 'er een *Manoor*-bloem uit alabaſt geſneden was, doch de deiling van de bladeren konde men niet bekennen: Zy riep tot getuigen het geheele gezelſchap van haar man, en wees den ſteel daar het Steentje geſtaan had; deze namen het Steentje mede en leiden het zonder agterdogt op de tafel, daar by geval *Boerepons* geſtort was, een drank die van zuur Limoenzap gemaakt word, welk zap het ſteentje rakende in korten tyd een hoekje daar af beet. In't zelve jaar is hy my noch geworden, wanneer hy noch ſchoonwit was, doch na acht jaaren begon hy zyn ſchoone wittigheit te verliezen en grauwachtig te worden, doch met een mes geſchrapt, wierd hy wederom wit, namaals heeft my een Moorſche Paap verklaart, dat hy op *Boero* aan een *Manora*-ſtok diergelyke ſteentjes gevonden heeft in de gedaante van zulken knop, doch het ſteeltje is altyd korter dan aan de regte bloem.

*Verhaal van 't zelfde,*

*Tweede verhaal.*

# LXXVI. HOOFTDEEL.

## *Steenen die by geval in eenige Boomen, of Vruchten komen.*

*Andere Boom- en Vrucht-Steenen beſchreven.*

ONder de *Meſticæ* worden zomtyds, doch t'onrecht, zommige Steenen gerekent, die by geval in eenige houten of vruchten komen en in 't groeijen daar in geſloten worden, dewelke men daar aan bekennen kan, als zy de ſubſtantie en koleur van natuurlyke en bekende ſteenen hebbben; waar onder even wel zommige ſyn daar aan men twyffelen mag: Ik ſal daar van eenige voorbeelden voortbrengen, naar welke men d'andere ſchikken mag. In mynen tyd, doe ik op *Hitoë* lag, wierd op *Mamoa* (een plaats tuſſchen *Hila* en *Hitoelamma*, daar men veele tuinen maakt) in eenen ſtronk van een *Piſſang*-boom een ronde doch wat gedrukte zwarte ſteen gevonden, den gemeenen zwarten Toetſteen zoo gelyk; dat ik 'er geen onderſcheit in vinden konde, behalven dat hy wat ſmeeriger was en de metaalen niet wel aannam, 't zelve miſſchien veroorzaakt, om dat hy langen tyd in dien vochtigen ſtronk gelegen had; de Inlanders hielden hem voor een *Meſtica*, en dat hy in den *Piſſank*-ſtronk gegroeit was, berookten hem naar hun manier alle vrydagen, bewaarden hem in een linne dockje, droegen hem aan 't lyf om goed geluk met hun tuinen te hebben. Andere vermoedden dat het een Donderſteentje was, dewelke men ook zwart, maar myns wetens nooit van eene ronde gedaante vindt, ook moſt het een machtelooze Donderſteen geweeſt zyn, dat hy door eenen weeken *Piſſank*-ſtronk niet heeft ſlaan konnen. Naar myn giſſing is dit ſteentje by geval geworpen of gevallen op een jong *Piſſang*-plantje, 't welk door zyn haaſtig groeijen dezen Steen omvat en in zich beſlooten heeft; waar tegen de Inlanders inbragten, dat op die plaats geen Toetſteenen gevonden wierden, 't welk niet al te vaſt gaat, dewyl ik zelfs andere zwarte Steenen op die plaats gevonden heb, die de Toetſteenen zeer gelyk waren: Immers het is zwaar te gelooven, dat zulk een harde Steen in de waterachtige ſubſtantie van een *Piſſang*-ſtronk zoude groeijen, hoewel men zeker weet, dat in zommige ſoorten van *Piſſang*-vruchten kleine en vuilwitte Steentjes gevonden worden, die men dan voor den regten *Piſangites* of *Meſtica Piſang* houden mag.

*Eerſte verhaal van dezelve.*

*Het gevoelen der Inlanders.*

*En de redenen van den Schryver daar over.*

Piſangites.

*Armilla magica* of *Armilla Dæmonis* behoort hier by, zynde een Armring, naar 't oogenſchyn door menſchen handen gemaakt, doch naar 't voorgeven der Inlanders op de volgende manier gevonden: Zeker *Tuhua*, inwoonder van *Moſappel*, een Negorytjeeertyds omtrent *Mamoa* gelegen, hadde zyne tuinen op 't voorſchreve *Mamoa*, alwaar hy den voornoemden *Piſſang*-ſteen ook gevonden heeft op deze manier; hy wilde op dezelve plaats eenige boſchtouwen kappen, die men tot de bobbers gebruikt, wanneer hy door de takken en bladeren van eenen hoogen boom al ruiſchende iets hoorde afvallen, 't welk hy naſpeurende dezen Armring vond, en zich inbeelde, dat hem die beſchaart was door eenen gunſtigen *Djing* of *Dæmon* tot zyn gebruik, den welken hy ook zorgvuldig naar zyn manier berookte en bewaarde: In 't jaar 1668. lange jaaren daar na is hy nevens den voornoemden *Piſſang*-ſteen door zynen neef aan my verkocht, beide met kattoen wel bewaart, met çivet beſmeert, en zo hy zich geliet daar toe gedwongen: Hy gaf voor dat zyn Oom *Tuhua* die beide Steenen tot in zynen hoogſten ouderdom bewaart hadde, dezelve by zich dragende, wanneer hy ten oorlog ging, en men wiſte niet, dat hy in zyn leven ooit gequetſt of een droppel bloeds verlooren had, hoewel hy de troepen aangevoert en veele *Attaquen* bygewoont had; eindelyk tot eenen hoogen ouderdom gekomen en geene kinderen hebbende, behalven eene dochter, die hem mede door een vreemdeling ontvoert was, had hy de beide Steenen aan zyn neef behandigt en als eenen verborgen ſchat aanbevolen: Hy dan vreezende, dat het zelve lot hem als zynen Oom mogt overkomen, was gedwongen die Steenen weg te geven,

*Het tweede verhaal van d' Armilla Magica.*

*Hoe die gevonden,*

*En waar toe gebruykt word.*

als

als bemerkende dat ze zyn geſlacht niet langer gunſtig waren. Hy wilde my ook wysmaken, dat de ring eerſt klein geweeſt en metter tyd tot zulk eene grootte gegroeit was; weshalven ik hem in zyne tegenwoordigheit op een pampier afteikende, met voornemen om den zelven na verloop van jaaren hem weder te toonen, dat hy noch in de zelfſte grootte was, doch wy zyn kort daar na van malkanderen geraakt, en hebben malkanderen niet meer gezien, maar de ring bleef in de zelfſte grootte.

De Armring was zoo groot, dat men hem gemakkelyk over een hand konde ſtryken, aan de binnen kant vlak, een pink breed, buiten driekantig met eenen ſtompen rug naar de gedaante van een *Mamakur*, lootverwig, hier en daar wat blinkende als rauw *Antimonium*, niet glad maar wat geſtreept en ruig, als of hy met een ſnydend werkmiddel aldus gefatzoeneert was, met een mesje ligtelyk tot een grauw poeder te ſchrappen, van ſubſtantie zeer gelyk eenen harden Leye-ſteen of diergelyken Klipſteen, waar van ik geheele bergen op 't Landt *Hoeamohel* inzonderheit op den ſtrandt van *Erang* gezien heb. Ik kan ook anders niet gelooven, als dat hy door menſchen uit zulk eenen Steeen geſneden zy, doch hoe hy op den boom komt laat ik *Tuhua* met zyn *Djing* raaden, wel wetende dat de bedriegende geeſt vaardig is om wangelovige menſchen naar hun begeerte iets te beſchaaren of aan te wyzen, 't geen by ander geval daar gekomen is, gelyk hy aan zyne dienaars het *Vara*-zaad in St. Jans nacht weet te beſchaffen. Ik wel wetende dat hun voorgeven beuzelachtig was, en ook niets byzonders of zeltzaams aan die Steenen ziende heb ze egter uit hunne handen genomen, om dat ſlegt volkje van hun bygelovigheit te verloſſen, ook weet ik wel dat de overwinning in den oorlog geenzins van zulke lompe Steenen komt, vinde egter raadzaam zulke dingen uit der Inlanders handen te krygen, waar op zy by tyd en wyl ſtout worden en hun verlaten, en daar door dikwyls zeer ligtveerdig ons zelfs den oorlog aandoen. *Zyn grootte en gedaante, benefens 't gevoelen van den Schryver.*

In 't jaar 1683. Wierd een *Calappus*-boom omgevelt omtrent het Kaſteel *Victoria* in 't velt, waar in men vond een grooten platten Steen, dien men wel bekende eenen gemeenen Veltſteen te zyn; hy lag in 't onderſte van den ſtam, een paar voeten boven den wortel: Naar vermoeden is deze ſteen daar gelegt, doe de *Calappus*-noot eerſt geplant wierde om dezelve volgens gebruik toe te dekken, doch door de planters vergeten is hy van den opſchietende ſtam omvat, hoewel dit al mede haar zwaarigheit heeft, namentlyk waarom de groeijende en opwaarts ſtygende natuur des *Calappus*-booms den Steen niet hoger gevoert heeft, gelyk deze boom en de regte palmboom de natuur hebben tegens alle zwaarte op te dringen: Dit laat ik die geene raaden, dewelke gehoort en gezien hebben hoe het gras groeit; het is my genoeg te weten, dat het een gemeene Veltſteen was, die door den opſchietenden ſtam ingeſloten is. Van deze Steenen word ook gemeldt in 't voorgaande XXVI. Hooftdeel. *'t Derde verhaal, en des Schryvers aanmerkinge van den zelven.*

---

# LXXVII. HOOFTDEEL.

## *Steenen die by geval een ongewoone gedaante hebben.*

Hier behooren geenzins zoodanige Koraalſteenen en Zeeboomtjes, dewelke volgens hun gewoonlyke natuur de gedaante van eenige planten of dier hebben, en die in 't XII. Boek van 't Amboinſche *Herbarium* voorgeſtelt worden, om dat ze een *Vegetavite* natuur, met de ſteenen vermengt, hebben: Noch zoodanige Landſteenen, dewelke van buiten altyd eene zekere figuur hebben door hun inwendigen geeſt voortgebragt, gelyk de ſeshoekige Kryſtallen, de vier en vyfhoekige *Gedaantens Steenen by geval.*

vyfhoekige *Androdamantes*, en meer andere. Maar ik verſta zulke Steenen van een ongewoone gedaante, dewelke zy niet door intentie der natuur, maar by geval verkrygen, dewelke ontelbaar konnen zyn; ik zal maar eenige uitkippen, het eerſte voorbeeld ontleenende van den Zuidelykſte hoek van Afrika, den welken de Ooſt-Indiſchvaarders omvaaren: Benoorden de Kaap *de bon Eſperance* op de hoogte van 29 graden Zuider breette leggen de bergen, by de Portugezen *Osmontes de Pedra* genaamt, dat is, Steenbergen, aldaar by d'Oliphants rivier diep landewaarts in hebben d'onze groote ſpelonken, en overhangende klippen van dezelve bergen gevonden, aan welkers verwulfzels hingen als yskegels, gelyk men in de zalpeterige kelders vind, aan ſmalle halzen verſcheide gedaanten van paarden, ruiters te paard, vogelſtruizen, leeuwen, en meer andere, even als of ze uit den bovengenoemden ſteen geſweet waren, dog hard en van ſteenige ſubſtantie: De bergen zelfs waren van rooden marmer. Van deze beeltjes hebben d'onze verſcheide mede gebragt, zynde een vinger lang, ſteenhard en glad, ieder kan wel bezeffen dat deze beelden niet van de natuur met opzet gemaakt worden, dewyl ze geen eenderleije noch vaſte gedaante hebben, maar of uit de bovenſte klippen uitgezweet, of door het afvallen van de omhangende aarde aldus ontbloot zyn; doch 't eerſte is waarſchynlykſt, want op de zelve manier ziet men op *Amboina* by de rivier *Batoe gantong* overhangende klippen en ſpelonken, daar van boven veele grote mammen afhangen, en andere diergelyke van onderen daar tegen opgegroeit zyn, verbeeldende den mond van een grooten draak, dewelke noch jaarlyks groeijen; 't welk men daar aan gewaar word, dewyl alle naamen uitgroeijen, die voor eenige jaaren daar in gegraveert waren. Zoo vind men ook hier en daar op ſtrand en in 't gebergte groote klippen, die door 't wegſpoelen van d'omleggende aarde nu bloot ſtaan en de gedaante van menſchen hebben.

*Eerſte voorbeeld, benoorden de Kaap* de Bon Eſperance, *gevonden in de Berg-ſpelonken, zynde paarden, ruiters, vogels, leeuwen, en meer andere.*

*Redenen van den Schryver over deszelfs gedaanten.*

*Tweede voorbeeld, een menſch op een ſtoel zittende verbeeldt.*

Voeg hier by het zeltzaam beeld van een menſch op een ſtoel zittende, op een vloer van enkel ſteen, naar 't zeggen der Makkaſſaren aldus van natuur gegroeit op eenen hoogen berg.... dewelke het Makkaſſaarſch van 't Boegiſſche gebied ſcheid in de ſtraat van *Saleijer*, daar die Natie, doch heimelyk naar toe loopt om het vervloekte werk *Batappa* te verrichten, van den *Djing* of Duivel iets verzoekende, als geluk in den oorlog, voorſpoet in 't winnen van rykdom, boelſchappen, en meer andere dingen; waar op hun de Duivel een onbekend Steentje geeft, of eenige uiterlyke plechtigheden leert, die zy volbrengen moeten.

*Derde voorbeeld, een ſteene Maria-beeldt.*

Voeg hier ook by het ſteene Maria-Beeld in een ſpelonk van een berg in *Chili* gevonden, daar nooit te voren Chriſtenen gewoont hadden, by d'eerſte aankomſt der Spanjaarden, hoewel *P. Kircherus* zulks voor een Goddelyk mirakel wil verkopen zyn onderaardſche Waereld 't .... Boek, Hooftſtuk....

*Vierde voorbeeld, van een half vrouwen beeldt.*

In 't jaar 1681. wierd in den Amboinſchen Inham uit de zee gehaalt een Koraalklip, dewelke na een weinig ſchrabben en graveeren v an d'Inlanders de gedaante kreeg van een Vrouw met het halve lyf, hebbende met het hooft onder en met den buik opwaarts geſtaan, naar den aart des Koraelſteens in verſcheide takken en hoeken verdeelt, als mede het hooft; borſt, buik en ſcherpe hoeken mismaakt; dewyl nu dit beeld juiſt gevonden wierd voor de plaats van *Hative Kitsjil*, alwaar voor eenige honderd jaaren een Javaanſch jonk aangelandt is, waar van de *Anachoda* of Schipper met zyn wyf of zuſter *Teyſilan* naar land willende varen, de prauw om ſloeg en *Teyſilan* verdronk, zoo dat ze noit voor den dag is gekomen, wordende daar omtrent een groote Koraalſteen in zee getoont, dewelke haar *Toedong* of breede hoed zal geweeſt zyn: Deze klip nu voor den dag komende moſte *Teyſilan* zyn, te meer alzoo men uitſtrooide, dat ze in 't uithalen eene zugtende ſtem van haar hadde gegeven: een groot toeloop van volk ſchoot daar naar toe, inzonderheit van Heidenen en Chinezen, dewelke verzot zyn op diergelyke beelden, die de natuur maakt. De Inlanders hadden het zelve al in 't boſch verborgen, en naar vermoeden zoud de een of ander een afgod daar van gemaakt hebben: Want de *Morianen* nu onder *Halong* woonende rekenen hun af kom-

*Waar d' zelfde gevonden en van de Inlanders voor gehouden is, die afgodery daar mede bedryven.*

ſtig

ſtig van den voornoemden ſchipper; doch ik heb dat beeld met behendigheit tegen betaaling van 1 Ryksdaalder uit hunne handen bekomen, nu daar mede in myn tuin pronkende; daar namaals uit des zelfs lyf verſcheide plantjes en bloemen groeiden, want ik had te voren het zaad daar van in de holle kuiltjes geſtoken: Kort daar na bragten ze my noch een beeld van eenen mismaakten man, ook uit de Zee gehaalt, doch de wyl het my niet luſte zoo veel geld daar voor te geeven, hebben ze my niets meer gebragt. *Vyfde voorbeeld, van diergelyken Mans beelds.*

---

# LXXVIII. HOOFTDEEL.

## Melitites. Boatana.

DEze Steen is gevonden van een ſlaaf in het gebergte van eene bruine vette kleiachtige aarde onder den wortel van den boom *Oebat Toeni*, of *Seſoot*, met wiens wortelen men den Saguweer bitter maakt. Naar zyn zeggen in het eigenſte fatzoen, te weten achtkantig met vier breede en vier ſmalle zyden, aan beide hoeken zeer ſmal toelopende, in een vierkant plaatje, 2 duimen lang, in de midden dik, bruinachtig, met witte, geele en zwarte plekken en aderen gemarmert, redelyk zwaar, doch liet zich ligt ſchrabben, gefatzoeneert regt als een Leidekkers hamertje; naar alle vermoeden heeft hy hier aan gelogen, want men konde te klaarlyk zien, dat hy door 't ſchrabben en ſnyden met een mes aldus gefatzoeneert was, zynde miſſchien ten naaſten by in die gedaante gevonden: Zyn ſchrapzel is donkergeel als Rhabarber; aan de beide einden geeft hy witachtige melk, in de midden geelachtig, zoet van ſmaak, en hy is van reuk als de *Terra ſigillata*; waar uit ik beſluite, dat het een *Melitites* of Honingſteen moet zyn, hoewel hy wat te hard daar toe is; en naderhant heb ik bevonden, dat diergelyke Steenen in groote en kleine klompen in de rivier *Waytommo* gevonden worden: Waar van zommige zoo week zyn, dat ze qualyk den naam van een Steen mogen voeren, maar moeten voor een *Marga indurata* gehouden worden, waar van hier na. Deze ſlaaf wilde wonderlyke konſtjes met dezen Steen bedryven, hy wilde zich vaſt daar mede maken zyn meeſter, een Duitſch Kapitein *des Armes*, van een langduurige longe-ziekte genezen; waar toe hy water, by nacht van een Moorſche Tempel gehaalt, moeſt hebben, doch na lang quynen ſtierf de meeſter: Hy zeide, dat de Steen gelukkig was voor die tuinen, maakten, 't welk eenigzins zyn reden heeft, want wie dezen Steen by zich draagt, die heeft altyd aard-vrucht by zich: vermits de vruchten in 't Maleitſch, *Boatana*, dat is, Aardvrucht hiet: Hy had hem zoodanig met çivet beſmeert, dat men hem den zelven niet benemen konde, niet tegenſtaande, wel 10 jaaren na 's meeſters doodt, ik hem dikwyls in water gelegt hebbe.

*De Melitites beſchreven.* *Zyn gedaante.* *Waar die gevonden word.* *Bygeloof van een Slaaf met den zelven.*

Voeg hier by den *Galactites* of Melkſteen, dewelke men van de kuſt *Coromandel* brengt, in 't Portugeeſch *Lama de Coſta* genaamt, hy is witachtig, zeer week en bros, ligt en aan de lippen kleevende: Hy word door Indien vervoert tot dienſt van de zogende vrouwen, dewyl hy de melk vermeerdert, en verhitte oogen verkoelt: Men brengt hem te koop in vierkante ſtukjes geſneden.

*De Galactites of Melkſteen.* *Waar toe die gebruikt word.*

# LXXIX. HOOFTDEEL.

## Satſchico. Alabaſtrites & Lichnites Chinenſis.

*De Satſchico of Chineſche Alabaſt.*

*Satſchico* of *Satſcheo* is een ſlach van alabaſt in *Sina* zoo verſcheiden van koleuren, dat men alle de ſtukken en veranderingen qualyk voor een ſteen houden kan.

*De eerſte ſoort is verſcheidentlyk van koleur.*

D'eerſte en gemeenſte is geelachtigwit, aan ſubſtantie en hardigheit het regte alabaſt gelyk, niet eenparig van koleur, want de eene helft des ſteens is geelachtig of vuilwit, d'andere helft bleekrood, daar hy ook wel zoo hard is; zommige ook wel uit wit en lichtrood gemengt als beelde waſch: Men ziet 'er ook plekken in van zwarte adertjes als takken van een doornboom; andere ſtukken zyn eenparig geel als bleek waſch, en zoo die eenparig van koleur zyn worden ze gebruikt tot ſignetten voor den gemeenen man, want wy hebben boven gezegt, dat de ſteen *Joc* of *Onyx* alleen tot des Keizers-wapen genomen word: Uit de ſtukken, uit roodgeel en wit gemengt, worden ſchoone gebeelde ſchaaltjes en kopjes geſneden, dewelke men in *Sina* onder huisraad rekend, en die met reden voor de *Myrrhina* der Ouden mogt houden.

*Waar toe die gebruikt worden.*

*De tweede ſoort ten onregte voor* Jaſpis *gehouden.*

Men vind noch eenen anderen ſteen in *Sina* van den zelfden naam, doch by d'onze voor een ſoort van *Marmor* of *Jaſpis* gehouden, myns oordeels ten onregte, dewyl hy noch de hardigheit noch den glans van die beide heeft. Men vind ſtukken daar van vierkant als een Leye ingevat, donkergroen met veelderlye aderen door malkander lopende, ende eenige Landſchappen bergen en rivieren vertoonende: deze in dunne tafeltjes geſneden en ingevat, hangen de Sinezen op in hunne huizen in plaats van ſchilderyen.

*Tot welk gebruik die zyn.*

*'t Gevoelen van* Boëtius *over de* Alabaſtrites *en* Alabaſtrum.

*Boëtius* in zyn *Gemmarium Lib. 2. Cap, 269.* is van die menig, dat 'er een onderſcheit behoorde te zyn tuſſchen *Alabaſtrites* en *Alabaſtrum*, ſtellende het laatſte eenen weeken ſteen te zyn; dien men gemakkelyk ſnyden kan, die het ingegote water niet wel houd, en den welken men tot gyps gebruiken kan gelyk meeſt alle alabaſt is, dat men in Duitsland vind, en daarom *Spath* genaamt word. *Alabaſtrites* daaren tegen hard en niet zoo gemakkelyk om te ſnyden, geene vochtigheit in zich drinkende, doch noch al weeker dan marmer, endaarom bequaam tot zalfdoozen. Hy oordeelt dan dat *Alabaſtrum* een beginnende ſteen zy, die uit zyn klei eerſt begint hard te worden en metter tyd de hardigheit van *Alabaſtrites* bekomt, gelyk deze in 't vervolg tot marmer word; maar dewyl ik zulk eene onderſcheit by *Plinius* en d'Ouden niet vind, dewelke altyd *Alabaſtrum* voor eene zalfdooze houden, en *Alabaſtrites* voor eenen ſteen, waar van ze gemaakt worden; zoo ſtel ik *Alabaſtrites* tot eenen gemeenen naam tot alle weeke en veelverwige ſteenen, dewelke aan hardigheit en glans den marmer wyken. By den zelven *Boëtius* op de voornoemde plaats vind men noch een ander ſoort van *Alabaſtrites* omtrent de ſtad *Menz* groeijende, aan veelheit van verwen en aardig lopen van aderen zen *Jaſpis* gelyk, en daarom van *Boëtius* voor eenen onvolmaakten *Jaſpis* gehouden, waar onder men brenge kan den voornoemden Sineſchen gemarmerder Tafelſteen, doch ik vertrouwe, dat de geleerde onder de Sinezen een onderſcheit maken tuſſchen den gemarmerden Tafelſteen en den eerſten *Satſchico*, dewelke immers in hardigheit en ſchilderyen merkelyk verſchillen.

*Een andere ſoort, by* Boëtius *met den voorgaanden vergeleken.*

*De derde ſoort,* Lychnites Sinenſis.

Noch een derde ſoort van *Satſchico*, in 't jaar 1671. uit *Sina* in *Amboina* gebragt, zoude ik houden voor den *Lychnites* van *Plinius*, 't welk een ſoort van Alabaſt of witte marmer wezen zal, aldus genaamt, als of men Kaerze-Steen zeide, dewyl hy in de holle bergen by het licht der kaerzen gekapt, en miſſchien ook geformeert word: Uit dezen Steen quamen omtrent 40 ſtuks in *Amboina*, tot kopjes, ſchaaltjes en bekertjes

ge-

geformeert, met draken, bloemen en loofwerk aardig uitgeſneden. De Steen zelfs was weeker van ſubſtantie dan de voorſchreve ſoorten, zoo dat men hem voor gyps zoude aanzien; zy zyn veelverwig, doch de meeſte waſchgeel, aan zommige hoeken blauwachtig, voorts met hooggeele en roode aderen, waar van zommige breede banden uitmaakten, en zommige t'zaamen liepen in een wervel; aan zommige kopjes was 't meeſt blaauw met purpere plekken, geele en roſſe aderen, in 't kort, men konde geen twee onder die 40 vinden, die malkander gelyk waren van koleur: Op eenen ſteen met water gewreeven wierden ze tot eene dikke pap, al *Marga*, en op 't minſte ſtooten of drukken braken ze aan ſtukken. Zy quamen uit het Landſchap *Quantung* alwaar omtrent de ſtad *Saukinhoe* een berg is, van binnen uitgeholt met een ingank ter zyden, alwaar de gravers in gaan met brandende kaerſſen, en achter hen word de deur toegeſloten, blyvende ſlegts een vierkantig gat open, waar door ze lucht ſcheppen. Deze elendige gravers gaan hier in zeer diep, daar ze eindelyk dezen Steen uitkappen, en, dewyl hy onder de aarde heel week is als kryt, ſtraks formeeren en uitſnyden, zoo als zy begeeren en de Steen lyden wil, 't welk zeer gemakkelyk toegaat, zelfs de takken van de Feſtoenen, het lichaam van draaken en andere dieren met doorgebroken of doorluchtig werk uitbeeldende: Als ze nu aan den dag in de lucht gebragt worden, krygen ze eerſt hun behoorlyke hardigheid, en worden dan noch wat glad geſchrapt of gepolyſt. Zy vallen mede in het Landſchap *Quancy*: Als men ze vervoeren wil, moet men ze tuſſchen rys-kaf inpakken. Alhier word 't ſtuk voor 1 Ryxdaalder verkocht, daar het, zoo ik hoorde, in *Sina* geen zesje koſte, en zomtyds veel minder als men ze eerſt van de berglieden koopt; zoo dat het te verwonderen is, dat menſchen voor zoo een geringe prys hun leven wagen, om zoo diep onder de aarde deſen Steen uit te halen. Deze ſoorte, waar van de gebeelde kopjes gemaakt worden, ſcheen met eenige vogtigheit geſmeert of daar mede gepolyſt te zyn, want vogtigheit daar in gegoten wilde aan de kanten niet kleeven; zoo bleek 't ook dat 'er eenige gaatjes in geweeſt, en met ſtukjes van den zelfſten Steen geſtopt, en met eenig lym vaſt gemaakt waren: De Steen is zoo week, dat men hem met den nagel ſchrabben kan, en daarom worden ze daar naar niet meer geacht; doch het recht rype *Satſchico* laat zich zoo niet ſchrabben, maar daar uit maken zy Slypſteenen met lyſtjes omvat, waar op zy de Sineche inkt wryven als zy ſchryven willen, zynde in 't midden wat uit geholt in een delle.

*Zyn hoedanigheit.*

*Waar die gevonden,*

*En waar van veel zeltzame figuuren gemaakt worden.*

*Hoe de rechte* Satſchico *moet zyn.*

Het ſchynt dat de Sinezen, allerhande marmer *Satſchico* noemen; doch zy hebben maar vier Landſchappen, die het zelve uitleveren. 1. *Hokien*, omtrent de ſtad *Hocſcheu*, geeft het meeſte en beſte, gemengt met geel, wit, en lichtroodt, zomtydts ook aſchblauw, alle met zwarte aderen in eenen wervel of takjes geformeert, en daarom *Siuſan* of *Suſantſchen*, dat is, veelverwig genaamt. 2. Dat van *Quantung* levert mede veelverwig marmer, waar van ook weeker is gelyk Alabaſt, 't welk jong of onrype ſteen is, waar van de gebeelde kopjes zyn: Van beide maken de Sinezen tafelbladen, en de groote Heeren verſtrekkenſe tot vloeren, ook ſchilderyen met lyſten ingevat; als ze vol landſchappen zyn. 3. *Huquan* geeft geel en halft doorſchynend marmer. 4. *Leautung* geeft zwart en half doorſchynend marmer: Alle deze zoorten worden den naam van *Satſchico* of *Satſcheo* genoemt.

*Worden op vier plaatzen gevonden. De eerſte plaats.*

*De tweede.*

*De derde. De vierde plaats.*

# LXXX. HOOFTDEEL.

## Amianthus Ambonicus. Batoe Ramboe.

*De* Amianthus Ambonicus. *Zie de plaat* LVII. *by letter* H.

EEn ſlach van den *Amianthus*, 't welk onze Apothekers t' onrecht *Alumen plumoſum* noemen, vind men in *Ambon* op *Leytimor*, inzonderheit in de valleye der riviere *way-hau* of *Batou gantong*, by d' onze den *Alf* genaamt, waar in men geheele klippen vind van dezen baſtaart *Amianthus*, buiten hard en zwartgrauw, doch ſchilfferig, en als men 2 of 3 van de buitenſte korſten afneemt, zoo vind men den *Amianthus* als gryze haairen, dog vaſt aan malkander klevende en met veele zeegroene ſchilfferen op malkanderen leggende, dewelke beter het *Talcum* gelyken, waar voor hy ook in *Europa* aangezien is; Hy ſplintert ligt, zoo wel in haairtjes als in ſchubben, dewelke op de huid een jeuken veroorzaken, gelyk de geſtotene *Amianthus*, of Krevelkruid pleegt te doen. Men kan egter met zagt ſlypen groote ſtukjes daar van krygen, dewelke uit den zwartgroenen en gryzen mooi blinken, ook in de lucht harder worden: Doch aan den Amboinſchen is het gryze altyd meeſt, en die veel groen heeft, gelykt met zyne ſchilfferen beter naar het *Talcum*. Uit de voornoemde rivier d' *Alf* en der zelver kind *Waynitoe* worden veele zoodanige ſtukjes een vinger lang en kleinder uitgedreven, die men dan verſtrooit vind langs den geheelen hoek *Oevitetto*, by d' onze genaamt de Galghoek, daar ze dan eenen langen tyd in de zon liggende de groenigheit verliezen en uit den gryzen grauw worden, en zulke kleeverige of aantrekkende krachten bekomen, dat ze aan natte lippen gehouden vaſt daar aan kleeven en ſchier het vel af haalen, als men ze weder aftrekt; doch een tyd lang in huis bewaart vermindert deze aantrekkende kracht allenkskens: Een weinig van dit kleeven word men ook gewaar aan die ſtukken, die men varſch uit de klippen kapt, als men ze eenige dagen in de zonne legt; dewelke daarenboven ook eenen aardachtigen reuk en ſmaak behouden, en als men ze met water op eenen ſteen wryft, zoo worden ze tot een witachtig papje. De geheele ſtrand van *Waynitoe* tot voorby Oud *Amahoeſſoe* heeft verſcheide rivieren; ook zwartachtige klippen, dewelke brokkelig en ſchilfferig, zwartgroen en loodverwig zyn, mede naar het *Lalcum* aardende, waar in zommige Sineſche bergkenners my verzekerden loot te ſteeken, 't welk door middel van ander loot moeſte uytgetrokken worden, doch het is tot noch toe niet onderzocht. In de riviere de Oliphant ſtaan diergelyke klippen, ook brengt zy voort noch andere Steenen van groen, bruin en zwart gemarmert, die men ook voor groene marmer zoude aanzien, zoo ze niet te brokkelig waren. Egter vind men zoodanige harde maſſive ſtukken, dat men kleine mortieren en ſchaaltjes daar van maken kan.

*Wat het is omſtandig beſchreven.*

*Waar die gevonden word, benevens hun eigenſchappen aangetoont.*

*Word in Duitsland mede gevonden.*

Diergelyke klippen van baſtaart *Amianthus* en *Talcum* heugt my gezien te hebben in Duitsland, in dat gedeelte van den berg *Melibocus*, 't welk het *Rhyngouw* uitmaakt, en de hoogte (*de Hôhe*) genaamt word, omtrent het overoude Stamhuys van *Catzenellebogen*, wiens vervallene muuren meeſt van dezen Steen gemaakt zyn en de gryze oudheit vertoonen, en vier mylen daar van daan het Kaſteel Koninkſteen; doch alle deze houd men voor een aart van Leijen of Schilferſteen.

*Heeft gelykenis met de* Pedra de Cananoor.

De Amboinſche *Amianthus* heeft mede grote gelykenis met den *Lapis Cononorenſis*, in 't Portugeeſch *Pedra de Cananoor* genaamt, by andere voor den *Lapis Armenus* gehouden, dewelke groenachtig is met grys gemengt, doch 't groene is hier aan het meeſte, langdraadig en ſplinterig, harder dan d' Amboinſche, en zoo aardachtig niet van reuk, maar een hoornachtig en met water gewreeven, 't zelve wit verwende. Andere ſtukken zyn donkergroen, breedſchilfferig als de Amboinſche, doch nog al harder dan *Talcum* behoort te zyn, anders van den zelfſten reuk en ſmaak. Deze Steen word door geheel Indien vervoert tot eenig medicinaal gebruyk, en men moet hem op

*Word in de medecynen voor*

*Bata-*

*Batavia* tegens half zilverwigt te betaalen; een weinig daar van in water gewreeven, 't welk zachtjes moet geſchieden dat ze niet ſplinteren, en dan gedronken, word treffelyk goed bevonden in de kinderpokken om dezelve uit te dryven, als mede den brand in de koortzen door ſweeten te bluſſen en den Oeryn ſterkelyk te dryven: Wy hebben onder den Amboinſchen zoodanige ſtukken gevonden, die de Cananoorſche zeer naby kwamen, ook by gebrek van dezelve gebruikt wierdien, byzonderlyk om te verkoelen, hoewel hy ſlapper werkt. Het is gelooflyk, dat het een koude Steen moet zyn, die uit de klippen van den *Alf* gekapt word, zynde de koudſte rivier van geheel *Amboina*, en de klippen ſtaan altyd in 't water.

*veele quaalen gebruikt.*

*Inzonderheit om te verkoelen.*

Van *Cananoor* komt noch een andere Steen van den voorſchreven niet veel verſchillende, langdradig, groengeel met witte of gryze aderen, mede een witte melk van zich gevende met water gewreeven, tot onderſcheid van den voornoemden word hy *Pedrafria*, dat is, Koudſteen genaamt, om dat men hem meeſt gebruikt om te verkoelen in de koortzen, en voor de verhitheit der oogen; hier onder loopen ſtukken, die zwart groen zyn met weinig geel, niet langdradig maar breedſchilfferig, beide naar 't zeggen der Mallabaaren in een en den zelfſten berg groeijende, zoodanig dat *Pedrafria* het buitenſte zy, maar *Pedra Cananoor* 't binnenſte van een klip, 't welk ook waarſchynlyk en aan den Amboinſchen *Amianthus* mede zoo te zien is.

*Een ander ſoort*, Pedrafria *genaamt.*

Indien *Creagus* geen byzonder Steen zy, den naam hebbende van vleeſch trekken, om dat hy aan de lippe blyft kleeven en quanſuis het vleeſch aan zich trekt, anders by d' Autheuren onder de ſoorten van den Magneetſteen getekent, zoo weet ik geenen anderen Steen, waar aan die eigenſchap klaarlyker te vinden zy, dan aan onzen Amboinſchen *Amianthus*, die een tyd lang op ſtrand in de zon gelegen heeft.

*De* Creagus, *wat Steen hy zy.*

*Wy hebben hier weder de afbeelding van een ſtuk* Amianthus *Mineraal bygevoegt, daar in het onderſte bruin, en vervolgens de witte ſtreep, die 'er doorloopt, harde ſteen, en de bovenſte ader, met opgaande ſtreepjes aangewezen, de ſtof is, daar men zegt dat het onverbrandbaar linnen van gemaakt word; altans het laat zig handelen en pluizen of het zyde ware; zie het op de plaat* LVII *by ae letter* H. *afgebeelt: Die begeerig is, om meer van diergelyke te weeten, leeze* Kircherus *Onderaardſche Waereld, het* 2^de *Hooftſtuk in 't* 8ſte *Boek.*

## LXXXI. HOOFTDEEL.

### Lapis Tanaſſarenſis.

VAn *Malacca* is my gebragt een Steen, die men in 't eerſt voor een *Hæmatites* of Bloetſteen zoude aanzien, langdradig als een ſtuk vermolzemd hout, dog van koleur is hy donkerblauw, met weinige witte ſtreepen; hy word gevonden op *Tanaſſary*, in de gedaante van Schilfferſteen of Ley, met water gewreeven verft hy lichtblauw; 't zal buiten twyffel een hout van zekeren boom zyn, 't welk in de rivieren aldaar vallende in ſteen verandert word: Hy is bevonden goet te zyn tegens den bloedgang, met water gewreeven en ingenomen; Men vind hem te koop op *Malacca*, aldaar aangebragt van *Tanaſſari;* verder kennis heb ik 'er noch niet van, dewyl ik maar een ſtuk gezien heb omtrent een hand lang en 1 duim dik, 't welk zich door de midden ligt doorzaagen liet, waar van ik de helft behouden heb. Tegens den rechten *Hæmatites* gehouden, bevind men dat de *Hæmatites* vry wat zwaarder en harder is, aan d' einden root uitſlaande, maar daar hy gebezigt word, (gelyk by de zwaartvegers by het bruineeren,) glad en donkerpaars, blauw als gebruineert ſtaal, maar de *Tanaſſaryn* is lichter met meer en grovere draaden in de lengte geſtreept, uit den blauwen naar 't grauwe trekkende gelyk de Leye doet, ook ver-

*De* Lapis Tanaſſarenſis *wat die zy.*

*Verft lichtblaauw.*

*Is goet tegen de rooloop.*

*Dezelve met een* Hæmatites *vergeleken, en het onderſcheit daar van aangewezen.*

verſchilt hunner beide zap merkelyk; die ze met water gewreeven van hun geeven, dewelke in den *Hæmatites* root is, in den *Tanaſſaryn*, blauwachtig.

Hoewel hy als gezegt tot *Malacca* te koop is, zoo moet men hem egter onderſcheiden van den *Lapis Malaccenſis* by *Garcias Lib.* 1. *Aromat. Cap*..... beſchreven: dewelke anders niet is dan de *Hiſtriſitis* of Yzervarkens-ſteen, waar van boven in het LII. Hoofdeel.

---

# LXXXII. HOOFTDEEL.

## *Dominees Steen.*

*De* Dominees Steen *beſchreven.*

IN de Rivier *Waytommo* achter 't Kaſteel *Victoria* in *Ambon* vind men zekere ſteemen van een ei of een vuiſt groot, van buiten vol bulten en kuilen, niet te min glad, zacht in 't aantaſten, van eene fyne ſubſtantie; zy zyn zoo week, dat men ze gemakkelyk ſnyden en ſlypen kan, en die in 't wryven en kleeverig papje van zich geeven, waar van zommige ſtukken zoo mooi geadert en geplekt zyn, dat men ze voor een koſtelyk marmer af Serpentynſteen zoude aanzien, zoo ze meer hardigheit en glans hadden; maar nu bevind men, dat deze Steen maar een beginnende *Marga lapideſcens* is: Zy verſchillen egter onder malkander in hardigheit, van zommige zyn zoo hard als een gemeene Steen, zommige zoo week en brokkelig, dat men gemakkelyk daar van byten kan, en in 't ſlypen vallen de ſtukken dikwyls van malkanderen. Van buiten vertoont hy geene mooijigheit, zynde gemeenlyk met een moſchachtig ſlym bedekt, maar in 't ſlypen vertoonen haar eerſt de koleuren en ſchilderyen; zyn meeſte koleur is ros, grauw en leververwig, maar de geſlepene vertoont veelderleye figuuren, wolken en plekken, van groen, aſchblauw, root en zwart met veele fyne adertjes, waer in men zomtyds verſcheide beelden kan beſchouwen, doch in de meeſte niet met al, of donker: Zommige zyn byna in 't gemeen groenachtig van koleur als wier of zeegras, die men niet qualyk voor den *Phycites* van *Plinius* houden mag.

*Word met de* Marga Lapideſcens *vergeleken.*

*Heeft verſcheide koleuren, plekken en aderen.*

*Proef van dezelve.*

Men kan ze daar aan van de andere Steenen onderſcheiden, dat ze van buiten glad zyn als zeep, wanneer men ze een weinig tegens eenen anderen Steen wryft: Zy hebben hun naam bekomen van een zeker Prædikant, die ze in de *Waytommo* eerſt gevonden en veel werk daar van gemaakt heeft, daar ze te voren veracht lagen, behalve de weekſte ſtukken; die met fyn zand vermengt en week zyn, knappen ze op en eeten ze als *Batoe poean* of *Terra ſigillata*: waar van ze deze Steenen voor mede ſoorten houden, die in der daat niet anders zyn dan eene veelverwige *Marga* allenkskens verſteenende: Indien ze harder waren en die foute niet hadden, dat ze in 't ſlypen brokkelden, men zoud 'er fraaije werken van konnen maken zoo wel als van het *Marmor Zeplicium* of Serpentynſteen, dewelke niet veel harder is dan de hardſte van deze Steenen: De voornoemde Domine wiſt door 't ſlypen fraaije hoekige mes-ſteelen en gebeelde tafeltjes daar van te maken, hoewel hem in 't ſlypen veel miſlukte, want indien 'er geene fraaije beelden, plekken en wolken zich op doen, zoo zyn zy geene moeite waardig.

*Is eene veelverwige verſteenende* Marga.

H

D

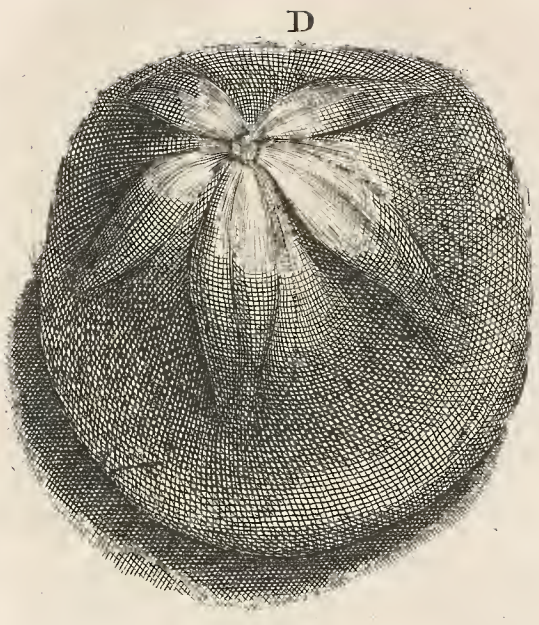

A

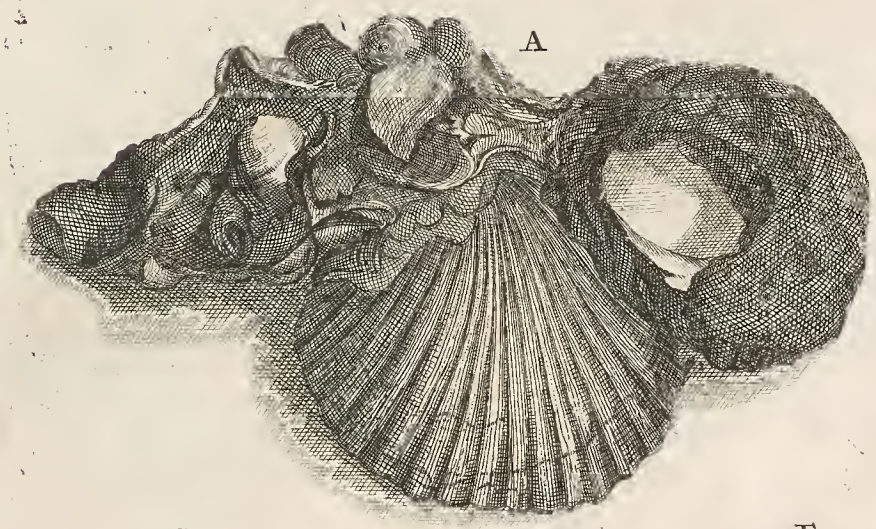

B

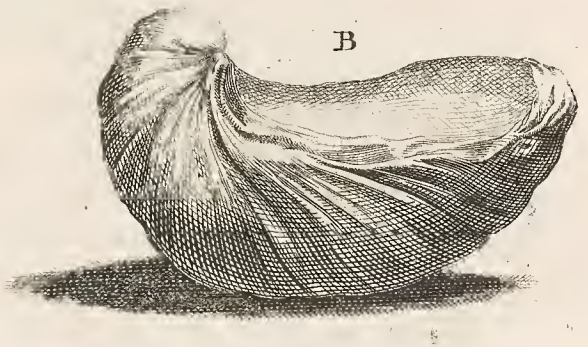

C

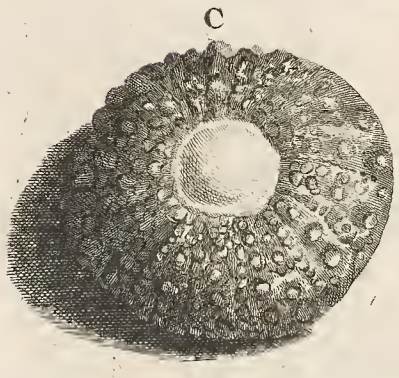

E

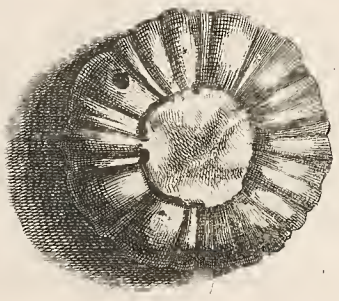

F

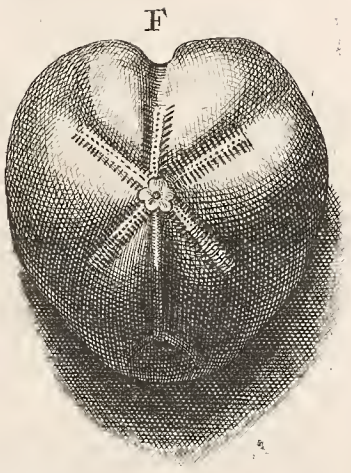

G

# LXXXIII. HOOFTDEEL.

## Coticula. Batoe Udjy.

TOetſteenen worden in *Amboina* ook gevonden, zwarte donkergroene en bruine, waar van alleen de zwarte d'oprechte zyn: De beſte vind men tuſſchen de dorpen *Laricque* en *Waccaſihu* op eenen ſteenigen hoek van 't ſtrand, dewelwe ſeer ſwart en glad zyn, doch niet grooter dan een hoender-ei, en de meeſte als knikkers: Op andere ſtranden van *Amhon* en *Keram* vind men ze veel groter, doch die zyn blauwzwart, en vertoonen 't goud bleeker dan het is, 't welk beter voor den koper dan verkoper is: De groene en bruine zyn maar kleine ſtukjes, en worden zelden gevonden, toetzen ook zoo wel niet als de zwarte. De goud ſmeden hebben de manier, dat ze de grote ſtukken plat ſlypen als tafeltjes of ſlypſteenen, maar ik heb dit aan de Amboinſche niet goed bevonden, dewelke van hun buitenſte en zwartſte korſt berooft verre zoo wel niet toetzen als te voren, daarom men ze laten moet zoo als ze van natuur zyn. Het onderſcheit, dat zommige maken tuſſchen d'onderſte en bovenſte zyde des ſteens, daar hy van de zon geraakt word en beter toetſt, is aan de Amboinſche niet te merken, dewelke op ſtrant leggen en gedurig omgerolt worden. De zwarte donderſteen is van den zwarten Toetſteen aan koleur en toetzen niet te onderſcheiden, behalven dat de donderſteen de gedaante van eene ſtompe byl, beiteltje, en vinger heeft, ook in 't aanzien gladder en blinkender is.

*De Coticula zyn Toetſteenen, verſcheide van koleur.*

*Waar die gevonden, en hoe die gebruikt moeten worden.*

Toetſteenen van de Kuſt zyn zwarte ruige ſteenen, zonder glans en gekartelt, met rood koper ingevat, hier op ſtrykt men 't gout wat hard, en drukt het daar na af op een klontje waſch door kolen heet gemaakt, wanneer nu veel gout op de klontjes ſtaat, zoo word het zelve geſmolten, en hier door krygt iemant, dewelke veel gout toetſt, zonder moeite een meinigte gout: By nader onderzoek word bevonden, dat deze ſlypſteen gemaakt word van den Malabaarſchen Amaril, waar van zie boven in 't XXXI. Hooftdeel.

*De Toetſteen van de kuſt zynde een ander ſoort.*

---

# LXXXIV. HOOFTDEEL.

## Cancri Lapideſcentes.

DEwyl voor eenige jaaren de Heer Dr. *Andreas Cleijer* ſommige krabben my toegezonden heeft, uit *Sina* gebragt, naar zyn ſchryven onder water levendig, en nu in ſteen verandert, zoo heb ik deſelve alhier onder de ſteenen willen plaatzen; want het zyn harde maſſive ſteenen, behoudende de gedaante van eenen gemeenen Krab, omtrent 2 dwarsvingers breed en lang, behalven dat ik dit byzonder daar in aangemerkt heb, dat het ſchild (*thorax*) ter weêrzyden een dik aanwas heeft, gelyk vlerken, doch aan 't ſchild vaſt, daar aan de pooten ſtaan, van koleur als een halfgebakken ſteen, doch de pooten zyn donkerbruin, gelyk ook 't lapje onder den buik; Zy gelyken wel eenen harden ſteen, laten zich egter gemakkelyk tot poeijer ſtooten. *P. Martinus* in zyn Sineſ. Atlas. *pag.* 138. in de beſchryving van *Kaochieu* de 8ſte Hooftſtad van *Quantung* zegt, dat ze op den grond van de zee leven tuſſchen gemelde ſtad en 't Eiland *Hainam*, als meede in een zeker (*lacus*) meir op 't zelfſte Eiland; deze, zoo lang ze onder water zyn, zyn levendig, maar als ze in de lucht komen, veranderen in een harden ſteen, behoudende de vorige gedaante,

Cancri lapideſcentes, *verſteende Krabben, zie de plaat* LX. *by* No. 1. 2. *en* 3.

*Gevoelen van* P. Martinus.

*Hoe dezelve in Steen veranderen.*

te, hoewel men aan die men vervoert altyd eenige pooten afgebroken ziet. Hy noemt ze *lapide ſchentes Cancri*: De Portugezen *Grangejo de Pedra*.

*Hun kracht en gebruik in de geneeskonſt.*

Onze Handelaars brengen ze van *Maccou* en *Canton*: Van hunne krachten heb ik 't volgende uit een (MS.) geſchreven boek genomen.

1. Voor alle gezwellen met azyn gewreeven.

2. Voor den bloedgank met water gewreven.

3. Voor allerhande kamergang met wyn gewreeven, doch zoo 't niet helpt met water gewreeven en ingenomen.

4. Zoo de Koorts met eenige gezwellen begint, waar dezelve mogten voorkomen met azyn gewreeven en daar op geſtreken.

5. Pyn aan 't hooft met azyn gewreeven, en aan het ſlag van 't hooft daar mede geſtreken.

6. Voor alle kortazemheit of benautheit voor de borſt met water gewreeven.

7. Voor eenige gezwellen, die op de ſchouder of rug veroudert zyn, en met geen andere geneesmiddelen konnen geneezen worden, met azyn gewreven en daar op gebruikt.

8. In 't gemeen worden ze gebruikt om de brand in de koortzen te bluſſchen, gelyk ook *P. Martinus* ſchryft, met water gevreeven en ingenomen.

*Verhaal van Mr.* Chriſtiaan Gerards.

Uit het verhaal van meer gemelden Mr. *Criſtiaan Gyrarts* heb ik verſtaan, dat tuſſchen de Stad *Boacheu* en 't Eyland *Eynam* Zeekreeften gevangen worden, dewelke, zoo haaſt zy uit het water komen, in ſteen veranderen en houden hun geſtalte; diergelyke Kreeften worden ook in zeker Meir op het Eiland *Eynam* gevangen. Men heeft daar omtrent plaatzen, als de kleine Sad *Cium*, daar noch ebbe noch vloed is, maar het water vloeit den eenen halven Maanſchyn naar 't Ooſten, en d'andere halve Maan naar 't Weſten; 't welk de Sinezen alhier ook bekrachtigen.

*Wy hebben voor heen, in 't aanhangzel van 't* LXVI. *Hooftdeel, eenige aanmerkingen gegeeven, rakende de verſteende Hoorens en Schulpen, die in de rotsſteenen of aarde gevonden worden; en alzo dit Hooftdeel van verſteende* Krabben *ſpreekt, hebben wy nodig geacht eenige andere, namelyk Zeeappels van verſcheide ſoorten daar by te voegen, nevens viſſen en planten van welke wy wel eene heele reekze zouden konnen vertonen, indien 't beſtek van deſe ons niet weerhiel. Te willen ſeggen, dat de ſulke mede ſteengewaſſen zyn, is tegen de reden en ondervinding; redenen zyn 'er hier voor vån gegeeven: Daar by wy nog voegen, en vragen, waar ooit de natuur ſteenen heeft voort gebragt, met leden, ſcharen, poten, ruggen, buik, ſchorſſen en andere hoedanigheden meer, alle overeenkomende met de ſelfde dieren die leven en voedſel, in het water en op zeeſtranden hebben? zulks kan men noch naakter zien aan de inwendige deelen, die (gelyk) wy voor heen van de verſteende Hoorens en Schulpen geſegt hebben) ook veel weker bevinden te zyn, dan de buitenſte ſchors of hoornachtige huid, en dat de Steenſappen alle de deelen door dringen, en ſommige geheel verſteenen; of ook wel maar alleen de uiterlyke, door aanſetting, met Steen-korſten omvangen. Zulk tonen overvloedig de* Zee-Heeſters *en* boomtjes, *die in de Kabinetten der Liefhebberen bewaart worden, en van veelerlei gedaante en koleuren zyn, daar men de ſteenſchorſſen van kan afbreken, en alzoo de* Heeſters *volkomen in haar houtgewas of natuurlyken ſtaat herſtellen, gelyk ze gegroeit zyn, eer ze met ſteen omzet wierden: Doch wy zullen ons niet verder inlaten, om van alle die zaken met en onderſcheidelyk te ſchryven, alzo daar toe wel een heel werk zou vereiſcht worden; maar voortgaan met het vertonen van diergelyke zaken als de Hr.* Rumphius *heeft beſchreven, en daar van zyn Ed. aan ons gene afbeelding geeft; diesbulven hebben wy, gelyk voor heen meermaals hebben gedaan, onze toevlucht moeten neemen tot de bezitters van diergelyke zeldzaamheden; en om deze* Amboinſche Steen-Krabben *te verbeelden, heeft ons de* Ed. Gr. Achtb. H. Burgemr. Witzen; *de gunſt van ze te laten aftekenen, bewezen; zie de plaat* LX. *en aldaar* No 1. *de bovenſte, en* No. 2 *de onderſte zyde, vertoont: Op* No. 3. *word eene andere ſoort, my uit de Weſt-Indien toegekomen, verbeeldt: Wy bezitten 'er noch meer andere doch vertonen die niet, om het beſtek der plaate niet voor by te ſpringen, om dat ook noch meer, namelyk de* Zee-Appels, *afgebeeldt moeſten vertoonen, die, zoo veel de binnenſte viſchdeelen aangaat, groote overeenkomſt hebben met de* Krabben, *zie de afbeelding op de plaat* LIX. *Die by de letter C. is zyn ſchorts, ſteenhard, doch het binnenſte veel weker en geheel wit: Zoo ook de andere ſoort, by de letter* D.

De

N°. 1

A

N

K

I

B

F

H

G

N°. 1

N°. 2

C

N°. 3

M

D

E

L

*De afgetekende, by letter* E. *is geheel vuurſteenhard, bruiner van koleur dan de voorgaande, en uit een Bergſteen gehaalt: Die by de letter* F. *is een andere ſoort,* 't Doots-hooft *genaamt, en mede van geſteltheit, als by letter* C. *Nu volgen de Viſch-ſteenen of verſteende Viſſchen, waar van my verſcheide ſoorten zyn voorgekomen, doch ik ben deze twee maar machtig geworden; zie d'eene by de letter* G. *verbeelt, deze zit in eenen vaſten zmarten Steen, en d'andere by* H. *zyn twee viſſchen met alle hare graten, rosachtig van koleur, in eenen witten, doch wekeren Steen, dan de voorgaande. Ik zal alle de verſcheide ſoorten van Houten, Vruchten, en andere Steen gewordene zaken, voorbygaan; om dat de veelheit der zelver wel een heele verhandeling vereiſcht; doch tot beſluit noch aanwyzen een ſtukjen op de plaat* LVII. N°. 1. *verbeeldt, het is een takje met bladeren en een vruchtje van den* Egelantierboom, *geheel tot Steen geworden, my overhandigt door den* Hr. Doctor Scholts *tot Rotterdam, groten Lieſhebber van zulke en andere dergelyke zeldzaamheden, waar van zyn Ed. noch een veel groter ſtuk by hem heeft, nevens verſcheidene takken en bladeren, met de vruchten daar aan: Dit verbeelde is 'er maar een klein ſtukjen van.*

---

# LXXXV. HOOFTDEEL.

## Sal Ambonicus: Garam Ambon.

HOewel de Amboinezen door 't bywoonen der Europeërs van goed en opregt zout genoegzaam konnen voorzien worden, zoo blyven ze doch by hun oude gewoonte een grof en ongezien zout te maken, by hun *Saſſi* genaamt, gelykende beter, harde, donkere, en aſchgrauwe ſteenen dan zout, behalven dat het altyd vochtig is: 't Zelve word aldus toebereidt. *Sal Ambonicus beſchreven.*

Zy zoeken zoodanige houten, die langen tyd in zeewater gedreven, en van haar ſchorſſe ganſch ontbloot zyn, deze kloven zy in lange ſtukken omtrent 2 ellen lank, ſtapelen ze op kleine hoopen, en ſtooken vuur daar onder; onder 't branden ſprengen ze dezelve geduurig met zeewater, zoodanig dat even de vlam niet uitgaat, zoo lang tot dat het niet meer branden wil: Dit verbrande hout vervalt dan in roſſe en ruige Steenen, den *Lapis Calaminaris* byna gelyk, daar aan men alrede zien kan het zout blinken; daar na nemen ze korfjes uit groene bladeren ſlegt gevlogten, daar in ze de verbrande klompen doen, eerſt boven eenige holle bakken gezet, gieten al weder zeewater daar op, 't welk als een loog in de ondergezette bakken druipt, en dat zoo lang tot dat de klompen in aarde en aſch vervallen: Dan zetten ze veele potſcherven of halve potten, die ze *Ulen* en *Lamam* noemen, zoodanig dat men gemakkelyk vuur daar onder ſtooken kan. In deze potſcherven gieten zy de voornoemde loog en koken ze zoo lang, tot dat ze in een harde ſteen verandert, behoudende de forme van potſcherven als kleine koeken, die ze dan in den rook opgehangen bewaaren. Dit is hun gemeen Zout, 't welk zy in al hun koſt gebruiken, inzonderheit by 't eeten van *Papeda*, waar by het ſmakelyker is dan ons gemeen zout, hoewel het merkelyk naar loog riekt. Men ſlaat de koeken in ſtukken van een ei groot, en wryft daar mede de koſt, die men eeten wil, zoo lang tot dat ze genoeg gezouten is: Buiten den rook kan men dit zout niet wel bewaren, om dat het ſmelt en de plaats vochtig maakt; zoo deugt het ook niet tot inpekelen, om dat het niet ſcherp genoeg is. Dit Zout is ook goet voor die den kinkhoeſt hebben, veroorzaakt door eenige dikke en ſcherpe fluimen, die in de keel ſteeken en een moeilyk jeuken veroorzaken, als men zomtyts daar aan lekt, waer door de fluim verdunt en het jeuken eenigzins overgaat. De dryfhouten tot dit werk dienſtig krygen ze genoegzaam in de regenmaanden, wanneer geheele boomen in zee dryven in zulk eene menigte, dat ze dikwyls geheele ſtranden bedekken; inzonderheit in 't jaar 1664. wierden alle de ſtranden van *Ambon*, *Keram*, *Manipa* en *Boero*, die naar 't Ooſten leggen, met zoo zwaare en veele boomen bedekt, dat men

*Hoe en waar van het gemaakt word omſtandig beſchreven.*

*Hoe't zelve tot ſpys en geneesmiddelen gebruikt word.*

*Het hout, waar uit dit Zout komt, word in zee en op ſtrand gevonden.*

den ſtrand niet bekennen konde; deze alle wierden van hun baſt gezuivert, van de takken berooft, en daar door zo glad gemaakt als of ze geſchuurt waren: Men heeft tot noch toe niet eigentlyk ervaren konnen, van waar al dit hout kwam, zynde voor en na dien tyd diergelyk niet meer gezien; behalven dat men voor zeker weet, dat in de bocht van *Kelkepoeti* of *Elipa Poeti* op *Kerams* Zuidzyde, een groot ſtuk landts, dat met hooge boomen bezet was, gezonken is, ook dat alle groote Rivieren van *Keram* door den geweldigen regen in dat jaar veele ſtukken landts met boomen en al hebben uitgedreven: Toen waren de zoutbranders in hun ſchik, dewelke dit hout ophaalden en kloofden, zoo wel tot het zoutbranden als tot de keuken. Nopens het zoutbranden, het is een moeilyk en verdrietigen arbeid, om dat het zoo geweldig rookt, als men 't zoutwater daar op ſprengt; hoewel het gekloofde hout een tyd lang te voren in de zon moet gedroogt zyn: Dewyl ze ook geen onderſcheid maken en ook niet wel maken konnen tuſſchen 't een en 't ander dryfhout, maar door malkander nemen zoo als 't hun voorkomt, zoo kan men wel denken, dat het een zout ook beter zy als 't ander, inzonderheit dienden zy daar op te letten, dat ze geen melkhout, 't welk eene ſchadelyke en bytende melk heeft, hier toe nemen, 't welk een ſchadelyk zout voor de tanden geeft; gelyk ook de kalk, die men van koraalſteen met zoodanig hout brand, en zomtyds tot het *Pinang*-eeten gebruikt, bevonden word het tandvleeſch los te byten.

*En komt van 't weg ſpoelen der landen en boſſchen.*

*Doch allerlei hout is niet even bequaam.*

---

# LXXXVI. HOOFTDEEL.

## Lapis Cordialis.

*De* Lapis Cordialis *beſchreven. 't Gevoelen van den Schryver, waar uit hy gemaakt word.*

DEze is een gemaakte Steen door de Portugezen te *Goa*, doch nu door geheel Indiën vervoert wegens zyne goede krachten; doch waar van hy gemaakt word is my onbekent, behalven dat naar oogenſchyn en ſmaak zyne voornaamſte ingredienten zyn, gemalen gout, Bezoar, Ambra en Muſcus. Hy heeft de grootte en gedaante van een duiven-ei of van een klein hoender-ei, van buiten ſchynt hy vergult, van binnen donkergrauw met goude puntjes blinkende, zacht om te wryven, en klaarlyk naar *Muſcus* en *Ambra* riekende; van zyn gebruik en krachten heb ik 't volgende uit een (MS.) geſchreven Boek, van *Goa* gezonden, uit het Portugeeſch aldus overgezet:

*Vertaling uit het Portugeeſch nopens de kracht en werking van dezen* Lapis Cordialis.

Deze Steen is het uitnemenſte en werkzaamſte Cordiaal, dat 'er tot noch toe gevonden is, en daar is geen ander dezen gelyk: De Bezoar of eenig ander Cordiaal kan by dit niet vergeleken worden; die het onderzoekt zal de uitwerkinge van het zelve vinden, gevoelen, en meer, als ik zegge ofte aanwyze, bevinden.

1. De quantiteit die men van dezen Steen inneemt, zal 't gewigt van 6 gerſte korrels zyn, doch wat meer of min doet geen quaad.

2. In de brandende heete koortzen, wanneer de zieke met groten dorſt bevangen is, zoo mag men hem alle uuren iets van dezen Steen met water ingeeven, want hy doet niet alleen geen quaad of ſchade, maar verſlaat ook de groote hitte en dorſt, en maakt dat de quaadheit van de ziekte niet aan 't hart ſlaat, daar by verſterkt en verheugt hy op een wonderlyke wyze.

3. Zoo 't gebeurde dat de kranke tot wyn genegen is, zoo zal men hem een weinig van dezen Steen met wyn ingeeven.

4. Wanneer iemand geen koorts hebbende, zich bedroeft en zwaarmoedig bevoelt, dat hy neeme van dezen Steen met wyn, en hy zal zich terſtont verligt gevoelen.

5. Koorts met zwaarmoedigheit hebbende zal men van den zelven met water inneemen, en indien de koorts klein is en de droefheit aandringt, zoo mag men den zelven met gewaterden wyn inneemen.

6. De

6. De Perzoon aan de beterende hand of gezond zynde, en eenige zwaarmoedigheit gevoelende, moet den zelven als te voren gebruiken, want hy verheugt en verſterkt alle leden des lichaams.

7. Ingenomen als voren is een werkzaam middel tegen alle ſoorten van vergift, 't zy door den mond, 't zy op een andere manier ingenomen; als mede tegen de beeten van Slangen met brillen, in 't gemeen *Cobra Capelo* genaamt.

8. Desgelyks tegen de beeten van Adders.

9. Ook tegen de ſteeken van Scorpioenen, en het neemt terſtont de pyn en vergift weg; en 't is nodig, na dat men van den genoemden Steen gedronken heeft, een weinig van den zelven tot ſtof te maken, en op de ſteeken te leggen.

10. Iemant alle dagen 's morgens noch nüchteren zynde van dezen Steen met water of wyn innemende, mag zich verzekert houden dien dag voor alle ſoorten van Venyn bevrydt te zullen zyn, zoo van beeten, als van iets, dat door den mond ingenomen is.

11. Met water ingenomen dient het om 't bloed der borſt te ſtoppen als mede der neuze; het is nodig een weinig ſtof van dezen Steen op de wyze van ſnuiftabak in te ſnuiven en 't overige in te drinken.

12. Ook is 't nut voor inwendige gezwellen met water ingenomen.

13. Desgelyks bewaart het gezicht als voren gebruikt.

14. Ook bewaart het voor bedorven lucht, gebruikt als voren.

15. Met wyn gebruikt bewaart iemant voor de vierdedaagſche koorts.

16. Als voren gebruikt maakt een goede memorie.

17. Als voren gebruikt verdryft de derdedaagſche koorts.

18. Gebruikt als voren bewaart iemant voor de beſmettelyke quade Melaatsheit of Lazerye.

19. Met water is dienſtig voor de kinderpokjes.

20. Met wyn of water verwekt luſt, en verquikt de zwakke en verflaaude door ziekte.

21. Met water doodt de buikwormen.

22. Als voren gebruikt is goed voor de ineetende zweeren of omloop.

23. Met wyn tegen 't graveel en ſteen.

24. Desgelyks tegen de beeten van een dolle hond.

25. Is mede dienſtig, als voren ingenomen, tegen alle venyn uit de quetzuuren der pylen of eenig vergiftig geweer, en hier toe is noodzaakelyk den gequetſten eerſt van den Steen te drinken te geeven, en daar na 't ſtof in de wonden te ſtrooijen.

26. Met wyn ingenomen is goet voor den afgank, die uit koude ontſtaat.

27. Met water voor den afgank, die uit hitte ontſtaat.

28. Met wyn is dienſtig en helpt, die niet wateren kan.

29. Met wyn maakt een open lichaam.

30. Desgelyks met wyn of water is goet tegen de vallende ziekte of *Apoplexia*; wanneer de perzoon, die deze ziekte onderhavig is, een, twee of meermaals 's daags van dezen Steen moet inneemen.

Dit alles met toeſtemminge der Onderzoekers en van de geſtelde in de vergadering van St. *Paulus*, het nieuw gezelſchap der Jeſuiten te *Goa* 1655.

Men verkoopt ze te *Goa*, *Coetſchyn* en op *Ceylon* by 't gewigt, komende een, die zoo groot is als een eend-ei, 12 *Pagodis* of 24 Ryksdaalders te ſtaan. *Hun waarde.*

# LXXXVII. HOOFTDEEL.

## Succinum Terreſtre.

*Het Succinum Terreſtre, waar 't gevonden word.*

NAar 't verhaal der Sinezen vind men een *Succinum* diep landwaar in, uit de aarde gegraven, meeſt in de groote boſſchen van pynbomen in het Landſchap *Sukuen* en de naaſt omgelegene. De Sinezen zeggen, dat deze Bernſteen anders niet zy dan het hers van gemelde pynboomen, 't welk omtrent 1000 jaaren in de aarde leggende in zulk eenen ſteen verandert; het is donkerder en rooder dan het Europiſch *Succinum*, en daarom veel ſlechter, blyvende het Europiſche by zyn hooge prys zoo wel in *Sina* als in *Japan*; de Sineezen noemen het *Houpek*; De Maleijers *Alambir*: Zoo verſta ik ook dat een *Succinum foſſile* uit de bergen van *Pegu* komt.

*Haar benaming in verſcheide taalen.*

*Een ſoort van Hers den Amber gelyk.*

*De proef daar op.*

Het Hers, in ons kruidboek *Dammar Selam* genaamt, langen tyd in zeewater dryvende word den Bernſteen mede zoo gelyk, dat men het daar voor aanzien zoude, inzonderheit als 't klaare en roſſe ſtukjes zyn, buiten ruig en witachtig, binnen klaar en doorſchynende: Het onderſcheid word men terſtont gewaar aan den reuk, als men het op koolen legt; ook ſpringt en knerſt de *Dammar Selam* te veel. Op 't Eilandt *Mauritius* word mede op ſtrand gevonden een zeker Hers, 't welk men aldaar voor Bernſteen houd, doch of het uit boomen of uit de zee komt is noch niet beſchreven.

Waar van zie boven het XXXV. Hooftdeel, van *Ambra Gryſea* in 't verhaal van *Hubert Hugo*.

BLAD-

# BLAD-WYSER.
## DER
# VOORNAAMSTE SAAKEN

in dit Werk begrepen: N. betekent Neêrduitsch: M. Maleitsch: A. Amboinsch.


A.

*Anmerkinge aangaande 't onderscheit van 't Mannetje en Wyfje der Hoornen.* 115.
*Aapesteenen. Zie* Bezoar.
*Aardbezie. Zie* Fragum.
*Achaat voor Vuursten gehouden* 225.
*Achaatjes. Zie* Cylinder.
*d' Achaate Tooten beschreven.* 108.
--- *Haar waarde.* ib.
Achates: Widuri. 287.
--- *Boomsteentjes genaamt.* ib.
--- *Hun verscheide benaminge.* ib.
--- *Waar dezelve gevonden worden.* ib.
--- *In verscheide soorten verdeelt.* ib.
--- *Hun gedaante en koleur beschreven.* ib.
--- *Redenen van den Schryver daar over, die de natuur de werkende oorsaak daar van noemt.* ib. 288.
--- *'t Zelve bevestigt door een voorbeeld van de Dondersteenen.* 288.
--- *Hun kracht en eigenschappen ondervonden in 't uittrekken van vergift.* ib.
--- *Een ander ondervindinge.* ib.
--- *Waar toe d' Inlanders den zelven gebruiken.* ib. 289.
Achates, Onyx *en* Sardius *hebben groote gemeenschap met malkander, en maken zomtyds een mengelmoes van een vierden steen.* 289.
Adamas. *N. een Diamant. M.* Intam. 282.
--- *In drie soorten verdeelt.* ib.
--- *De eerste soort*, Intam Bun *genaamt.* ib.
--- *De tweede soort*, Intam Api. ib.
--- *De derde soort*, Intam Poeti. ib.
--- *Waar ze gevonden worden.* ib.
--- *In 't Sineesch* Suanu *genaamt.* ib.
--- *Waar toe ze gebruikt worden.* 283.
--- *Aanmerkinge des Schryvers, waarom men hedendaags de Diamanten zoo hard niet vind, als te voren.* ib.
--- *'t Oudste gewag van den Diamant by Moses onder den naam van* Jahalon, *dat is Hamersteen.* ib.
--- *By d' Europeërs de Diamant voor den Koning der edele gesteenten gehouden.* 286.
*d' Admiraal beschreven.* 108.
--- *des zelfs waarde.* ib.
--- *Hier van een ander soort, mede d' Admiraal genaamt.* ib.
--- *Deze met het Kabinet van den Heer* Ovens *naar Engeland gezonden, en aldaar verkocht.* ib.
Aëtites peregrinus: Mestica Kiappa. 309.
--- *Waar en hoe dezelve gevonden word.* ib.
--- *Der Inlanders bygelovigheit omtrent den zelven onderzocht en wederlegt.* ib.
Alabastrites *en* Alabastrum *waar in verschillen.* 330.
--- *'t Gevoelen van* Boëtius *daar over aangehaalt.* ib.
Alatæ. *A.* Tatallan. 109.
--- *Zyn tweederlei van aart, en in verscheide soorten verdeelt.* ib.
--- *Worden Krabben en Laphoorns genaamt.* 112.
Alata lata. *N. Breedlip.* 110. 179.
--- *Is zeldzaam.* ib.
--- *Van zommige* Tallan *genaamt.* 110.
*Ambar, Ambar-grys. Zie* Ambra Chrysea.
Ambra alba: Sperma Ceti: ambar Poeti. 277. 278.
--- *Waar in de Oost-Indische van den Europischen verschilt.* 277.

# BLAD-WYSER.


--- *Des Schryvers gevoelen van den zelven.* 278.
--- *Zyn verſcheide benaming.* ib.
--- *Waar dezelve gevonden word.* ib.
--- *Waarom* Sperma Ceti *genaamt.* ib.
--- *Hoe bereidt en gebruikt word.* 279.
--- *Eenige omſtandigheden van het* Sperma Cita *aangeweſen.* 279. 280.
--- *Bewys van den Schryver aangaande het* Sperma Ceti *uit verſcheide Auteuren en ondervindingen.* ib. 281.
--- *Haar oly van wie en waar toe gebruikt.* 281.
Ambra Chryſea. *N. Ambar-grys.* 255.
--- *By d' Inwoonders van de Zuid-Ooſter Eilanden en* Timor, Ijan-Taij, *dat is Viſchdrek genaamt.* ib.
--- *In drie ſoorten verdeelt.* ib.
--- *Haare benaming en hoedanigheit.* ib.
--- *Des zelfs oorſprong uit den viſch Azel.* ib. 266.
--- *Waarom* Ponambar *genaamt.* 255.
--- *Waarom* Coambar. ib.
--- *Waarom* Maniambar. ib.
--- *'t Gevoelen van* Ferdinandus Lopes de Caſtagneta, *waar dezelve gevonden word.* ib.
--- *Van* Servatius Marel. 256.
--- *Van* Julius Scaliger. ib.
--- *Der Javanen.* 257.
--- *Van* Hubertus Hugo. ib. 258.
--- *Ondervinding, hoe in een Walviſch een groote menigte Amber gevonden is.* 256. 257.
--- *Des Schryvers bedenkingen hier over, doch door hem verworpen.* 258.
--- *Een ander gevoelen, dat dezelve in de wilde zwynen en voſſen groeit.* ib.
--- *'t Gevoelen des Schryvers, dat hy op de grond van de zee groeit, en hoe hy in zoo veele dieren komt.* ib. 259.
--- Linſchooten *aangehaalt.* 259.
--- *Hoe men den Ambar beproeven zal.* ib. 260.
--- *Des zelfs waarde.* 260. 262.
--- *Waarom* Ambar Bonga, *dat is Bloem-Amber genaamt.* 260.
--- *Krachten en eigenſchappen van den Amber.* ib.
--- *Hoe men hem los maakt.* ib.
--- *Waar toe hy gebruikt word.* ib. 261.
--- *Waar hy gevonden word.* 261.
--- *Verſcheide ſoorten van Amber door den Schryver onderzocht.* ib.
--- *Een ongemeen groot ſtuk Amber beſchreven.* ib.
--- *Twee verhaalen van den Heer* Andreas Kleijer *van den Ambar.* ib. 262.
--- *Beſchryvinge van het ſtuk Graauwen Amber, dat de Kamer van-Amſterdam uit Ooſt-Indien heeft gekreegen, weegende* 182 *ponden; nevens eene korte verhandeling van zynen oorſprong en krachten.* 262--274.
Ambra nigra: Ambra Itan. 274.
--- *Reden van des zelfs benaminge.* ib.
--- *'t Gevoelen des Schryvers van den zelven.* ib.
--- *Waar dezelve gevonden word.* ib. 275.
--- *In twee ſoorten verdeelt.* 275.
--- *De eerſte ſoort, waarom het kleed van den Walviſch genaamt.* ib.
--- *De tweede ſoort beſchreven.* ib.
--- Ambar Batu *of Boëtonſche zwarte Amber beſchreven.* ib.
--- *Bedrog der Inlanders met den zelven.* ib.
--- *Onderzoek, waar dezelve groeit.* ib. 276.
--- *Kluchtige verzieringe der Inlanders van den zelven.* 276.
--- *Nader verhaal van den zwarten Ambar, en 't gevoelen de Schryvers over den zelven.* ib.
--- *Waar toe dezelve gebruikt word.* 277.
--- *Een ander ſoort,* Amber gunong *genaamt.* ib.
--- *Waar toe dezelve gebruikt word.* ib.
--- *Waar dezelve gevonden word.* ib.
Amethiſtus. *N. Amethiſt.* 283.
--- *Hier van verſcheide ſoorten.* ib.
--- *Waar toeze gebruikt worden.* ib.
--- *Welke de beſte zyn.* ib.
Amianthus Ambonicus: Batoe Ramboe. 332.
--- *Waar dezelve gevonden word.* ib.
--- *Heeft gelykenis met den* Pedra de Cananoor. ib. 333.


--- *Hoe*

# BLAD-WYSER.


--- *Hoe tot geneesmiddelen gebruikt.* ib.
--- *Zyn waarde.* 333.
--- *Een ander ſoort*, Pedra fria *genaamt.* ib.
--- *Waar deze gevonden word.* ib.
--- *Waar toe gebruikt.* ib.
Ampo. *Zie* Marga.
Amuſium. *N. Kompas-Schulp.* 144. 188.
--- *Word zelden gevonden.* ib.
--- *Waar ze gevonden word.* ib.
--- *Hoe veele jaaren vermiſt, eindelyk weder te voorſchyn gekomen is.* 144.
--- *t' Onrecht Vliegende Schulp genaamt.* ib.
--- *Reden van haar benaminge.* ib. 145.
--- *Wanneer ze op Batavia bekent geworden is.* 145.
--- *Wanneer en waar de Schryver dezelve bekomen heeft.* ib.
--- *Maandoublette genaamt.* ib.
Androdamantas *beſchreven.* 222.
Androdamas. *Zie* Maas Urong.
Anguis marinus: Ular laut. 45.
--- *Waar dezelve gevonden word.* ib.
--- *Haar werkinge aangeweſen.* 46.
*Antique Potten. Zie Giftſchotels.*
Antsjor, *een groene ſteen, beſchreven.* 223.
--- *Waar toe dienſtig.* ib.
--- *Waar by gevonden word.* ib.
Aprites: Meſtica Babi. 295.
--- *Waar dezelve gevonden word.* ib.
--- *Waar toe hy gebruikt word.* ib.
--- *Der Indiaanen bygeloof van den zelven.* ib.
--- *Aan den groot Hertog vereert.* ib.
--- *Een ander in 't geraamte van een doode Slang gevonden.* 296.
--- *Een diergelyke in 't hooft van een tam Varken gevonden.* ib.
*Arabiſche Hoorntjes. Zie* Porcellana Arabica.
*Arendſteenen. Zie* Cryſtallus Ambonica.
Areola. *N. Beddekens.* 84. 171.
--- *Worden zelden gevonden.* 84.
Areularia major. 91. 92. 173.
--- Minor. 92. 173.
--- *Reden van haar benaminge in verſcheide taalen.* 92.
--- *Waar toe ze gebruikt worden.* ib.
Argilla. *Zie* Marga.
Argus. 114. 181.
--- *Word zelden gevonden.* 114.
Argyrodamas: Batu goela. 229.
--- *Zyn benaming in verſcheide taalen.* ib.
--- *Waar hy gevonden word.* ib. 230.
--- *Waar in zyn ſchoonheit beſtaat.* ib.
--- *Waar toe van d' Inlanders gebruikt.* 230.
--- *Van de Makkaſſaren.* ib.
--- *Hier van een ander ſoort*, Sacharites Ambonicus *of Amboinſche* Batu goela *genaamt.* ib.
--- *Is verſcheiden van gedaante.* ib.
--- *Is ſchoonder van ſtof dan de Boëtonſche.* ib.
--- *Waar deze gevonden word.* ib.
--- *Vergeleken met het Kryſtal.* ib. 231.
--- *Komt over een met het Zwitzerſche* Gletſcher. 231.
--- *Hier van een ſlechter ſoort.* ib.
--- *Waar deze gevonden word.* ib.
Armilla magica. 244.
--- *Hoe dezelve verkregen is.* ib.
--- *Bygeloof des bezitters van den zelven.* ib.
Aſchibobuch, *een vogel, beſchreven.* 263.
--- *Waar dezelve gevonden word.* ib.
--- Odoardus Barboſa *daar over aangehaalt.* ib.
--- *Als ook* Juſtus Klotius. ib.
Aſelli. *N. Eſeltjes.* 118. 182.
*Aſſchepoeſters. Zie* Voluta cinerea.
Aſuſſen paſſir *behoort onder de* Solenes bivalvii. 150.
--- *Is bequaam om te eeten.* ib.
Attagenes. *Zie* Voluta pennata.
Aurichalcum antiquorum. *Zie* Suaſſa.
Auripigmentum Indicum. 217.
--- *Waar het gevonden word.* b.
--- *Haar verſcheide benaming.* ib.
--- *Van de Schilders* Opermont *en* Realgar *genaamt.* ib.
--- *By de Javanen en Chinezen niet voor vergiftig gehouden, echter onwaar bevonden.* ib.
--- *Hoe het by hun gebruikt word.* ib.
--- *By die van Baly tot ſchilderen en verwen gebruikt.* ib.


Au-

# BLAD-WYSER.


Auris marina. 121. 184.
--- *Haar verſcheide benaming.* 121.
--- *Hier van verſcheide ſoorten.* ib.
--- *Waar de vierde ſoort gevonden word.* ib.
*d'Auteur tot een Medelid van d'Academie* Curioſ. *in Duitſchland aangenomen.* 65.
Avicula. 152. 191.
--- *Waar ze gevonden word.* ib.
--- *Verdeelt in roode en zwarte.* 152.

B.

*Baardnypers. Zie* Vulſella.
*Baartmannetjes. Zie* Buccinum piloſum primum ſ. craſſum.
Balani. *N. Ekelen, Puiſten, &c.* 121. 184.
--- *Groeijen onder aan de ſchepen.* ib.
--- *Ook aan de klippen.* 122.
--- *Waarom Tulpen genaamt.* 121. 122.
--- *Een opmerking wegens haar aangroeijen aangeweſen.* 122.
--- *By de Chinezen tot ſpyze gebruikt.* ib.
--- *Ook by hun tot kandelaars voor d'Afgoden gebruikt.* ib.
--- *Hoe gezouten en bewaart worden.* ib.
--- *In verſcheide ſoorten verdeelt.* ib.
--- *Reden van haar benaming in't Maleitſch en in 't Chineeſch.* ib.
*Bandaſche Pimpeltjes.* 82.
Batappa, *wat het zy beſchreven.* 232.
--- *Waar het zelve verricht word.* ib.
--- *Bygeloof daar omtrent.* ib.
Batu Pœan *van't Eiland Oma beſchreven. Zie* Marga. 221.
*Beddekens.* 84.
--- *Worden zelden gevonden.* ib.
*Bernſteen-Oeſters. Zie* Oſtreum electrinum.
*Beurskrabbe.* Cancer crumenatus. 7.
--- *Waar dezelve gevonden word.* ib. 8.
--- *Zoekt by donkere maan haar koſt.* 7.
--- *Is gevaarlyk om te eeten, hoe echter bequaam gemaakt.* ib. 8.
--- *Haar ſterkte, en hoe zy krachteloos gemaakt word.* 7.
--- *Een zeldzaam voorval van een Beurskrabbe met een Geit.* ib.
--- *Haar verſcheide benaming.* 8.
--- *Haar ſpys aangeweſen.* ib.
--- *Hoe ze gevangen word.* ib.
--- *Hoe ze gevoedt en in't leven behouden word.* ib. 9.
--- *Haar waarde by de Chinezen.* 8.
--- *Verſcheide gevoelens van haar voortteeling, doch verworpen; waar van de reden aangewezen.* ib.
--- *Haar eyeren van den Schryver gezien, en zyn oordeel daar over.* ib.
--- *Door* Rochefort *beſchreven.* 9.
--- *Waarom* Don Diego *in't volle harnas genaamt.* ib.
*Bezaantje. Zie* Epidromis.
Bezoar: Culiga kaka. 301.
--- *In twee ſoorten verdeelt.* ib.
--- *Reden van zyn benaming.* ib.
--- *Hun benaming in verſcheide taalen.* ib.
--- *Waar en hoe ze groeijen.* ib.
--- *'t Gevoelen der Inlanders daar over.* ib.
--- *Van d'Inlanders, Aapeſteenen genaamt.* ib.
--- *Hun waarde waar door vermindert.* ib.
--- *Proef of hy oprecht is.* ib. 302.
--- *Hoe van de Sinezen vervalſcht.* 302.
--- *Hun waarde.* ib.
--- *By de Chinezen hoe tot geneesmiddelen gebruikt.* ib.
--- *Hoe van a'onze gebruikt word.* ib.
--- *'t Gevoelen van den Chinees* Zeuquius *van den zelven.* ib. 303.
Bia Garu. 126.
--- *De Stukken daar van veranderen in ſteen.* 132.
--- *Proef om te zien, of ze ſteen of maar verſteent zyn.* ib.
--- *Haar* Tendo *beſchreven.* ib.
--- *Wat van deze Schulp by de Radjos en Makkaſſaren gegeeten word.* ib.
--- *Verhaal van een lichtenden Steen in een* Bia garu *gezien.* ib. 133.
--- *Aanmerkinge omtrent* Bia garu; *hoe ze in eene ongemeene grootte gevonden zyn.* 133.
--- *Hier uit van d'Inlanders, Armringen gemaakt.* ib.


--- *Haar*

# BLAD-WYSER.


--- *Haar groote kracht.* ib.
--- *Waar zè gevonden worden.* ib.
--- *Wat daar van by de Makkaſſaren tot ſpyze gebruikt word.* ib.
Bia Katsjo. 150. 191.
--- *Hoe en waar ze gevonden word.* 150.
--- *Reden van haar benaming.* ib.
Bia Piſſou *behoort onder de* Solenes bivalvii. 150.
Bia Sabandar, *of kleine Bontemantel.* 143.
*Billetjes.* 143. 189.
--- *Hier van een ander ſoort.* 143.
--- *Waar ze gevonden worden.* ib.
*Blaasjes. Zie* Bulla.
*Blauwdroppen.* 120.
*Blauwruggen.* 118. 182.
--- *Hier van verſcheide ſoorten.* 118.
--- *Lyſtjes genaamt.* ib.
Boatana. *Zie* Melitites.
Bocaſſan *of* Bacaſſan *beſchreven.* 146.
--- *Waar toe gebruikt word.* ib.
--- *Verdeelt in witte en zwarte.* ib.
--- *Hoe de witte toebereidt word.* ib.
--- *Hoe bewaart word.* ib. 147.
--- *Waar toe gebruikt word.* 146.
--- *Toebereiding van de zwarte* Bocaſſan. ib. 147.
--- *Van de Chinezen en Maleijers meeſt gezocht.* 146.
--- *By het Romeinſche Garum vergeleken.* 147.
*Bloedige en vuurige Zeeroode Lappen. Zie* Fœtus Cancrorum.
*Boerenmuzyk.* 106.
--- *Behoort onder de* Volutæ. ib.
--- *Waar dezelve gevonden word.* ib.
Boerepons, *wat het zy.* 325.
*Bokkeſteen in een Bokken blaas tot Cracau gevonden.* 297.
Bolatsjang, *wat het zy, en waar uit gemaakt.* 28.
Bolus ruber. *Zie* Marga.
*Bontemantel. Zie* Pecten primus ſ. vulgaris.
*Boomſteentjes. Zie* Achates.
*Boorworm. Zie* Solen lignorum.
*Bootshaak ook Duivelsklauw genaamt.* 112.
--- *Is een ſoort van Krabben.* ib. *Zie* Harpago.
*Borſtſtukjes. Zie* Thoracia.
*Boterweg.* Meta Butyri. 102.
--- *Word zelden gevonden.* ib.
--- *Hier van een tweede ſoort.* ib.
*Boterwegje van Boero.* 107.
Bozios. *Zie* Buccinum ſpirale.
*Brandvlekjes. Zie* Thoracium oculatum.
*Braſiliſche* Tophus. *Zie* Pila Porcorum.
*Breedlip. Zie* Alata lata.
Buccina Aruana. 93. 173.
--- *Waar dezelve gevonden worden.* 93.
--- *Zyn de grootſte van alle* Buccina. ib.
--- *Worden onder de beſte* Onyx *gerekent.* 94.
Buccina tuberoſa. *N. Geknobbelde Kinkhorens.* 95. 173.
--- Hector *genaamt.* 95.
--- *Worden zelden gevonden.* ib.
Buccina tuberoſa rufa. *N. Rood geknobbelde Kinkhorens.* 95. 173.
--- *Der Indiaanen bygeloof omtrent dezelve.* ib.
--- *Op d' Ooſtkuſt van Celebes,* Hunka *genaamt.* 173.
--- *Waarom* Ajax *genaamt.* 95. 173.
Buccinum: Bia Trompet. 93. 173.
--- *In verſcheide ſoorten verdeelt.* ib.
Buccinum Tritonis. 94. 173.
--- *Haar verſcheide benaming.* ib.
--- *Hoe gezuivert word.* 94.
--- *Haar waarde.* ib.
--- *Waar zy haar onthouden.* ib.
--- *Haar horens waar toe gebruikt.* ib.
--- *Waarom Kinkhorens genaamt, hoewel van den Schryver tegengeſproken.* ib. 173.
--- *Zweeten by regenachtig weder.* 94.
--- *Hoe men dezelve lang goed behouden kan.* ib. 95.
Buccinum piloſum primum, ſ. craſſum. 96. 174.
--- *Haarige Diklipjes of Baartmannetjes genaamt.* ib.
--- *Hier van 2 ſoorten aangewees.* 96.
--- *Zyn verſcheiden van gedaanten* ib.
Buccinum piloſum tenue. ib. 174.
Buccinum granulatum planum. 97. 174.
---------- Rotundum. ib.
Buccinum aculeatum. ib.
--- Undoſum. ib.

# BLAD-WYSER.


--- *Hier van verſcheide ſoorten.* 97.
Buccinum lineatum. ib. 174.
--- *Is vergiftig gelyk de Pauskroon.* 97.
Buccinum anguloſum. 98. 175.
--- Scalare. *N. het Wendeltrapje.* ib.
--- Spirale. ib.
--- *In Portugaal* Bozios *genaamt.* 98.
--- *Hier uit van de Nonnen, Kranſſen en Hoedbanden gemaakt.* ib.
Buccinum foliorum. 98. 175.
--- *Waar deze gevonden worden.* 98.
--- *De grootſte hier van worden van de Inlanders gegeeten.* ib.
*Buikjes.* 84.
--- *Hier van twee ſoorten.* ib.
Bulla. *N. Blaasjes.* 91. 173.
--- *Hier van verſcheide ſoorten.* ib.
*Bultjes. Zie* Epidromis gibboſa.
*Bygeloof der Europeërs van den Varkenſteen.* 292.
-- *Der Indiaanen van den* Trochus. 74.
-- *Der Iſraëliten aangaande hun viſchvangſt.* 310.


## C.


CAlapites: *Klapſteen*: Meſtica Calappa. 319.
--- *Van* Plinius *onder den* Dendritis *gerekent.* ib.
--- *Hun verſcheide benaminge.* ib.
--- *Hun gedaante en eigenſchappen.* ib.
--- *Kenteken of ze levendig of doot zyn.* ib.
--- *Waar ze groeijen.* ib. 320.
--- *Zyn verſcheiden van gedaantens en koleuren.* ib.
--- *Verhaal van hun rypheit.* 320.
--- *Waar ze gevonden worden.* ib.
--- *Hoe men ze toetzen moet.* ib.
--- *'t Gevoelen van* Plinius *over dezelve.* ib.
--- *Hoe men ze vuil geworden weder zuivert.* ib.
--- *Der Inlanders bygeloof van dezelve.* ib. 321.
--- *Tot een geneesmiddel tegen de koorts gebruikt.* 321.
--- *Hun waarde.* ib.
--- *Verhaal van eenen gevonden Calappus-ſteen.* ib.
Calcar. *N. ſpooren.* 168.
--- *In twee ſoorten verdeelt.* ib.
Canarium. III. 180.
--- *Waarom in 't Maleitſch*, Bia Canary *genaamt.* ib.
--- *Hier van verſcheide ſoorten.* ib.
--- *Hoe in dezelve een* Cancellus *of* Cuman *van andere* Cumans *verſchillende groeit.* III.
Canarium latum. III. 112. 180.
Cancelli: Cuman. 23.
--- Anatum: Cattam bebec. 27.
Cancer æneus. 18.
--- Barbatus. 26.
--- Calappoides: Cattam Calappa. 21.
--- Caninus: Cattam Andjin. 12.
--- Crumenatus: Catattut: *Beurskrabbe.* 7. 8. 9.
--- *Hier van een zeldzaam voorval aangeweſen.* 7.
--- Floridus: Cattam Bonga. 16.
--- Lanoſus: Cattam Biſa. 19.
--- Longimanus. 15.
--- Lunaris: Cattam Bulan. 11.
--- Marinus: Cattam Aijam. 10.
--- Moluccang. 22.
--- Nigris chelis: Cattam gigi itam. 19.
--- Noxius: Cattam pamali. 17.
--- Perverſus: Balancas. 21.
--- Raniformis. 13.
--- Ruber: Cattam Saliſſa. 18.
--- Rubris oculis. 14.
--- Saxatilis: Cattam batu. 9.
--- Spinoſus: Cattam Baduri. 15.
--- Terreſtris tenui teſtâ: Cattam darat. 13.
--- Venenatus. 20.
--- Villoſus. 14.
--- Vocans: Cattam pangel. ib.
Cancri lapideſcentes. 335.
--- *Waar dezelve gevonden worden.* ib. 336.
--- *'t Gevoelen van* P. Martinus, *hoe dezelve in ſteen veranderen.* 335.
--- *Der zelver kracht en gebruik in de geneeskonſt.* 336.
--- *'t Verhaal van Mr.* Chriſtiaan Gerards *van dezelve.* ib.
Canjang, *een Baſtaart-Diamant.* 283.
Canrena lima. 76.


Ca-

# BLAD-WYSER.


Caput Meduſæ: Bulu Aijam. 41.
--- *Waar toe, hoe en van wie het gebruikt word.* 42.
Carina Holothuriorum: *Qualle-bootjes.* 68. 167.
--- *Worden zelden gezien.* ib.
--- *Zeilen over zee.* ib.
-- *Hebben een ſchoone weêrſchyn.* ib.
--- *Onder de* Neritæ *gerekent.* ib.
--- *Waar dezelve gevonden worden.* ib.
Carneola. 115. 181.
Cartiſſæ. *N. Hertjes.* 132. 186.
--- *In drie ſoorten verdeelt.* ib.
--- *Waar ze gevonden worden.* 138.
--- *Haar Dier beſchreven.* 132.
--- *Hoe men ze zuivert.* ib.
-- *Haar waarde.* ib.
Caſſides læves ſ. cinereæ: *Grauwe Kasketten.* 83. 171.
--- *In verſcheide ſoorten verdeelt.* 83.
--- *Hoe dezelve aangroeijen.* ib.
--- *Wanneer zy vergaderen en voortteelen; 't welk door eyers geſchiet.* ib. 84.
-- *Haar benaming in verſcheide taalen.* 84.
Caſſides tuberoſæ: Bia Cabeſette. 79. 170.
--- *In vier ſoorten verdeelt.* 79.
--- *De eerſte ſoort,* Caſſis tuberoſa prima ſ. cornuta. *N. Gehoornde Stormhoeden of Oſſekoppen genaamt* ib. 170.
--- *Hoe deze aangroeit.* 79. 80. 170.
--- *Waarom zelden onbeſchadigt gevonden worden.* 80.
--- *Haar benaminge in verſcheide taalen.* ib
--- *Waar ze gevonden worden.* ib
--- *Hoe men ze ſchoon maakt.* ib
--- *De tweede ſoort,* Caſſis rubra *genaamt.* ib. 170
--- *Waar deze haar ophoudt.* ib
--- *De derde ſoort,* Caſſis pennata *genaamt.* 81. 170.
--- *Deze word weinig gevonden.* ib.
--- *Waar dezelve gevonden word.* 170.
--- *De vierde ſoort,* Caſſis aſpera, *N. ſteekelige Kasketten, genaamt.* 81. 170.
--- *Waar dezelve gevonden word.* ib.
Caſſides verrucoſæ: *Pimpeltjes.* 81. 170.
--- *In verſcheide ſoorten verdeelt.* 81. 82.
--- Verrucoſa prima ſ. Ceramica. 81. 170.
--- *Waar ze gevonden word.* ib.
--- Verrucoſa ſecunda. 81. 82.
--- *Waar deze gevonden word.* ib.
--- *Deze alle onder de* Murices *gerekent.* 83
*Caſuaris-eyers.* 118. 182.
--- *Zyn verſcheiden van ſoorten.* ib.
Caudi *of* Cauri *beſchreven.* 117.
--- *Hoe ze gevangen en vervoert worden.* ib.
--- *Haar groote waarde.* ib.
--- Franciſcus Pyrard *aangaande dezelve aangehaalt.* ib.
*Ceilonſche Slangenſteen. Zie* Ophitis Selonica.
Cepites, *een ſoort van Achaat.* 289.
--- *Waar zoodanig een, hebbende de grootte van hoenderei, door den Schryver gevonden is.* ib. 290.
--- *Tuinſteen genaamt.* 290.
Ceraunia. *Zie Donderſteen.*
--- Metallica. *Zie Donderſchopjes.*
Cereola. *N. Keersjes.* 103. 177.
--- *Hier van een ander ſoort.* 103.
Chalcolibanon. *Zie* Suaſſa.
Chama aſpera: Bia garu. 126. 131.
--- *In verſcheide ſoorten verdeelt.* 126.
--- *Haar verſcheide benaming.* ib.
--- *Door* Plinius *in twee geſlachten verdeelt.* ib.
--- *Waar dezelve gevonden word.* 131.
Chama circinata. 139. 187.
--- *Word tot de koſt gebruikt.* ib.
-- *Waar ze gevonden word.* ib.
Chama granoſa. 140. 187.
Chama lævis. *N. gladde Gapers.* 138. 186.
--- *In verſcheide ſoorten verdeelt.* 138.
--- *Voor de* Glycymerides *van* Plinius *gehouden.* ib.
--- *Waar ze gevonden worden.* ib.
--- *Hebben een wachter.* ib.
--- *Werden in China tot ſpeeltuig gebruikt.* ib.
--- *Haar benaminge in verſcheide taalen.* ib.
Chama litterata oblonga. *N. Letterſchulpen.* 139. 187.

# BLAD-WYSER.


--- Bia malam, *dat is Nachtſchulpen genaamt.* 139.
--- *In vier ſoorten verdeelt.* ib.
Chama litterata rotunda. 139. 187.
--- *Word zelden gevonden.* ib.
Chama littoralis. 126. 127. 186.
--- *Verdeelt in Mannetje en Wyfje.* 127.
--- *Het Wyfje beſchreven.* ib.
--- *Heeft van buiten ſchubben als nagels.* ib.
--- *Het Dier daar in woonende, is yſſelyk van aanzien.* ib.
--- *Het Dier geopent nader beſchreven.* ib.
--- *Hoe ze haar aan de klippen vaſt houdt.* ib.
--- *Het Mannetje beſchreeven.* ib.
Chama lutaria, ſ. coaxans. *N. Quakkers.* 138. 186.
--- *Waar deze gevonden worden.* 138 139.
--- *Konnen geluit maken.* 139.
--- *Hebben een* Meſtica. ib.
Chama montana, ſ. Noachina. *N. Vader Noachsſchulpen.* 134.
--- *Zyn Schulpen geweeſt.* ib.
--- *Worden geheel, en ook aan ſtukken verſpreidt gevonden.* ib.
--- *Zyn inwendig noch ſchoonwit.* ib.
--- *Zy vuuren niet als de Keiſteenen..* ib.
--- *Worden groot en klein gevonden.* ib.
--- *Waar ze meeſt gevonden worden.* ib. 135.
--- *Zyn niet aan malkander vaſt, maar meeſt verſtrooit en aan de klippen vaſt gegroeit.* 134.
--- *Zyn geen natuurlyk gewas der bergen.* 135.
--- *Hoe zy op 't gebergte komen.* ib.
--- *Eene tegenwerping van den ſteen* Ombria *beantwoordt.* ib.
--- *Zyn door geen menſchen, maar door d'algemeene zundvloet daar gebragt.* ib. 136.
--- *Hier van eene tegenwerping opgeloſt.* 136.
--- *Zyn tot tekenen van d' algemeene zundvloet gegeeven, om dat ze in alle geweſten des waerelts gevonden worden.* ib. 137.
--- *'t Zelve beveſtigt uit d'overlevering der volkeren.* 137.
--- *Eene tegenwerping hier omtrent opgeloſt.* ib.
--- *Een van deze Schulpen aan den groot Hartog van Toskanen gezonden.* ib.
--- *Drie van zoodanige Schulpen, die volkomen* Doublet *waaren, op het Ooſt-Indiſch huis tot Amſterdam gezien, en hier in print gebragt.* ib.
Chama obtuſa. 131.
--- *Waar ze gevonden word.* ib.
Chama optica. *N. Perſpectiefjes.* 139. 187.
--- *Hier van vier ſoorten.* 139.
Chama pectinata. 139. 140. 187.
--- *Waar ze gevonden word.* 140.
Chama Pelagia. 127.
--- *Haar dikte beſchreven.* ib.
--- *Is zorgelyk te handelen.* ib.
--- *Waar ze gevonden word.* 128.
--- *Haar ſterkte.* ib.
--- *Hoe ze gevangen en krachteloos gemaakt word.* ib.
--- *Hoe ze haar voetzel krygt.* ib.
--- *Heeft een wachter by haar, zonder welke ze niet leven kan.* ib.
--- *Hier van een ander ſoort.* ib.
--- *Word van d' Inwoonders gegeeten.* ib.
--- *In deze word een ſteen gevonden den Calappus-ſteen meeſt gelyk.* ib.
Chama ſcobinata. 140. 187.
--- *Word zelden gevonden.* ib.
Chama ſquammata. *N. Nagelſchulpen.* 126. 156. 186.
--- *Haar verſcheide benaminge.* ib.
--- *Worden de grootſte onder de Schaalviſſchen.* ib.
--- *Hier van zyn groote en kleine.* ib.
--- *Verdeelt in* Chamæ decumanæ, Pelagiæ *en* Littorales. ib.
Chama ſtriata. *N. Peerdevoetjes.* 131. 186.
--- *Haar grootte.* 131.
--- *Heeft eenen* Chamites. ib.
--- *Is gering van waarde.* 132.
Chama virgata. 139. 187.
--- *Waar ze gevonden word.* ib.
--- *Waarom niet tot de koſt gezocht.* ib.
Chametrachea. 126.
--- *In verſcheide ſoorten verdeelt.* ib.


Cha-

# BLAD-WYSER.


Chamites. *M.* Meſtica bia garu. 128. 312.
--- *Worden tot drinkbakken voor de hoenders gebruikt.* 128. 129.
--- *Bygeloof der Amboinezen, dat zy onweêr verwekken, &c.* ib.
--- *Een andere* Chamites. 129.
--- *Waar deze gevonden word.* ib.
--- Chamites digitalis *genaamt.* ib.
--- *Noch een ander ſoort.* ib.
--- *Deze tot een geneesmiddel gebruikt.* ib.
--- *Noch vyf andere ſoorten beſchreven.* 312. 313. 314.
--- *De eerſte ſoort komt uit de Nagelſchulpen.* 312.
--- *Des zelfs gedaante beſchreeven.* 313.
--- *De tweede ſoort.* ib.
--- *De derde ſoort.* ib.
--- *Waar dezelve gevonden word.* ib.
--- *Hier van verſcheide ſoorten.* ib.
--- *De vierde ſoort komt uit de Quakkers-Schulpen.* ib.
--- *Bygeloof van een Sineſche vrouw van den zelven.* ib. 314.
--- Plinius *aangehaalt.* 314.
--- *Waar toe hy gebruikt word.* ib.
-- *Zyn waarde.* ib.
--- *De vyfde ſoort onder de Katoogen gerekent.* ib.
--- *t' Onrecht voor een Bergſteen gehouden.* ib.
--- *Waar dezelve gevonden word.* ib.
--- *Waar toe gebruikt word.* ib.
Chaſmal. *Zie* Suaſſa.
*Chinezen maken hunne ſignetten van* Satſchico. 286.
--- *Hun is op halsſtraffe verboden hunne ſignetten van* Joc *te maken.* ib.
Chlorites. *Zie* Lapillus Motacilla.
Cinis Sampaënſis. Abu Muæ. 224.
--- *Waar het gevonden word.* ib.
--- *Des zelfs waarde.* ib.
--- *Behoort alleen tot den Koning.* ib.
--- *Hier van verſcheide ſoorten.* ib.
--- *Welke de beſte is.* ib.
--- *Haar benaming in verſcheide taalen.* ib.
--- *Waar toe het gebruikt word. ib.* 225.
Clabbeken, *waarom by de Chinezen* Tsjoetsjoe, dat is *Waterſteen genaamt.* 283.
--- *Waar dezelve gevonden word.* ib.
Clypeolus Lunæ. 129.
--- *Zyn ronde. Schildekens.* ib.
--- *Zyn ſteenhard; echter beproeft geen ſteen te zyn.* ib.
--- *By d' Inlanders onbekent, waar van ze gekomen zyn.* ib.
--- *Berigt, dat ze door de Javanen daar gebragt zyn.* ib. 130.
--- *Worden tot kleine Handſchilden gebruikt, doch met bygeloof.* 129.
--- *Haar benaminge.* 130.
--- *Waar ze groeijen.* ib.
--- *Hier van een ander ſoort.* ib.
--- *Deze heeft een* Meſtica. ib.
--- *Een zeldzaam voorval hier van aan den Schryver verhaalt, en ook gebeurt.* ib.
--- *Echter tegengeſproken.* ib.
--- *Verhaal van een zeker Chineeſch. die door bygeloof gedreven zoodanigen voor veel gelt koopt, en zyn wedervaren.* ib. 131.
--- *Hoe d' Inwoonders van Ternate, &c. deze Schulpen noemen.* 131.
--- *Haar benaminge by verſcheide Schryvers.* ib.
--- *Haar eigenſchappen uit de benaming aangeweſen.* ib.
Coambar. *Zie* Ambra Chryſea.
Cochleæ globoſæ. 90.
--- *In verſcheide ſoorten verdeelt.* ib.
Cochleæ valvatæ. Bia Tsjonkil. 75.
--- *In twee ſoorten verdeelt.* ib.
Cochlea imbrium. *M.* Bia Ribut. 91. 173.
--- *Waar en hoe deze gevonden word.* 91.
Cochlea laciniata. *N. Lobbetjes en Spooren.* 73. 168.
--- *In twee ſoorten verdeelt.* 73.
--- *Worden tot ſpyze gebruikt.* ib.
Cochlea lunaris major. Matta bulan beſaar, *of* Matta lemboe. 69. 168.
--- *Waar ze gevonden word.* 69.
--- *Haar benaminge in verſcheide taalen.* ib.
--- *Haar Dier van wie tot ſpys gebruikt.* 70.
--- *Haar Hoorn hoe paarlemoerig gemaakt, en waar toe gebruikt word.* ib.

# BLAD-WYSER.


--- *Haar Schild tot een geneesmiddel gebruikt.* ib.
--- *Haar waarde.* ib.
--- *Reden van haar benaming.* 168.
Cochlea lunaris minor. Bia matta bulan. 70. 168.
--- *Hier van vyf ſoorten.* ib.
--- *De eerſte ſoort*, ſulcata nigra, *genaamt.* ib.
-- *De tweede*, petholata. 71. 168.
--- *De derde*, lunaris aſpera. ib.
--- *De vierde*, lunaris minima. ib.
--- *De vyfde, gelykende naar groote zilvere Ovens.* 71.
Cochlea lutaria. 92. 173.
--- *Hier van twee ſoorten.* 92.
--- *Haar benaming in verſcheide taalen.* ib.
--- *Zyn goed tot ſpyze.* 92.
--- *Waar zy gevonden worden.* ib. 93. 173.
--- *Hoe ze haar verbergen.* 93.
--- *Konnen lang bewaart en vervoert worden.* ib.
Cochlea patula. *N. Wydmonders.* 91. 172.
Cochlea pennata. *N. Patryzen. M.* Bia Culit bawang. 90. 172.
--- Pennata altera. 91.
Cochlea prima lævis, ſ. Vitellus. 75. 76.
--- *Waar dezelve gevonden word.* 76.
--- *Is onbequaam tot ſpyze.* ib.
Cochlea ſaxea. *Zie* Cochlites.
Cochlea ſtriata, ſ. olearia. *M.* Bia minjac. 90. 172.
--- *Waar toe ze gebruikt word.* 90.
--- *Ondervinding van den Schryver.* ib.
--- *Haar benaming by de Grieken.* ib.
--- *Hier van een ander ſoort*, ſtriata altera *genaamt.* ib.
Cochlea terreſtris. 92, 173.
--- *Hier van verſcheide ſoorten.* ib.
Cochlites: Cochlea ſaxea: Meſtica Bia. 315.
--- *In drie ſoorten verdeelt.* ib.
--- *De eerſte ſoort.* ib.
--- *Waar die gevonden is.* ib.
--- *Aan den groot Hartog van Toskanen vereert.* ib.
--- *De tweede ſoort beſchreven.* ib.
--- *Word zelden gevonden.* ib.
--- *Waar dezelve gevonden word.* ib.
--- *De derde ſoort.* ib.
--- *Waar dezelve gevonden word.* ib.
Comala, *een Steen tot verwen bequaam.* 223.
Conchæ Univalviæ. 121.
--- *In twee geſlachten verdeelt.* ib.
Concha teſtudinaria. *N. Karet.* 114. 181.
--- *Eertyds* Caap falſo *genaamt.* ib.
--- *Word zelden gevonden.* 114.
Cornu Ammonis. 67. 167.
--- *Gelykt naar den* Nautilus major. ib.
--- *'t Gevoelen der Amboinezen over zyne voortkoming.* 68.
--- *Hun benaming in verſcheide taalen.* 68. 167.
--- *Hoe ze aan ſtrand komen.* 167.
Cornuta. *N. Krabben.* 110. 179.
*Haar verſcheide benaming.* ib.
--- *Zyn verdeelt in Mannetje en Wyfje.* *ib.*
--- *Van 't Wyfje zyn twee ſoorten* ib.
--- *Van 't Mannetje zyn verſcheide ſoorten.* 110.
--- *Deze worden tot de koſt gezocht.* ib.
--- *Waar dezelve gevonden worden.* ib.
-- Jonſton *hier over aengehaalt.* ib.
Cornuta decumana. 110. 179
--- *Haar zwaarte.* 110.
--- *Worden zelden gevonden.* ib.
--- *Waar ze gevonden worden.* 110. 179.
Cornuta millipeda. *N. Duizentbeen.* 110. 179.
Cornuta nodoſa. *N. Podagra of Scorpioen.* 110. 179.
--- *Word weinig gevonden.* ib.
--- *Waar ze meeſt gevonden word.* ib.
Catawo, *een berg, waar gelegen.* 275.
Coticula: Batoe Udjy. 335.
--- *Zyn Toetſteenen.* ib.
--- *Hier van verſcheide ſoorten.* ib.
--- *Welke de oprechte zyn.* ib.
--- *Waar ze gevonden en hoe gebruikt moeten worden.* ib.
--- *Met den zwarten Donderſteen vergeleken.* ib.
--- *Een ander ſoort, Toetſteenen van de*

# BLAD-WYSER.


*de Kuſt genaamt.* ib.
--- *Waar van dezelve gemaakt word.* ib.
--- *Waar toe gebruikt word.* ib.
Coticula Muſæ. 244.
--- *Waar en hoe dezelve gevonden is.* ib.
--- *Hoe dezelve gebruikt word.* ib. 245.
--- *Des Schryvers meeninge van den zelven.* 245.
--- *Hier van een ander ſoort.* ib.
--- *Waar en wanneer gevonden.* ib.
Creagus, *een Steen, hoe beſchreeven.* 333.
--- *Reden van zyn benaming.* ib.
--- *Met den Amboinſchen* Amianthus *vergeleken.* ib.
Cryſtallus Ambonica. 231.
--- *In verſcheide ſoorten verdeelt.* ib.
--- *Waar ze groeijen.* ib. 232.
--- *Verhaal van een, die dezelve voor Diamanten vergaderde.* 232.
--- *Bygeloof der Inlanders.* ib.
--- *Waar toe dezelve gebruikt worden.* ib. 233.
--- *Hier van een ander ſoort.* 233.
--- *Waar deze gevonden word.* ib.
--- *Door d' Arenden in hun neſten gedraagen.* ib.
--- *Waarom Arendſteenen genaamt.* ib.
Ctenites, *een rond wit Steentje, 't welk in de* Pectines *gevonden word, beſchreven.* 143. 315.
--- *Tot kogels gebruikt.* 315.
--- *Word zelden gevonden.* 143.
--- *Bygeloof der Inlanders hier van.* ib.
--- *Noch een andere* Ctenites. ib.
Cylindri. *N. Rollen.* 119. 183.
--- *In veele ſoorten verdeelt.* ib.
--- *De eerſte*, Cylinder porphyreticus *genaamt.* ib.
--- *De tweede*, Cylinder niger. *N. Zatyne Rolletjes genaamt.* ib.
--- *Waar deze gevonden word.* 119.
--- *Word voor de raarſte gehouden.* ib.
--- Tertius. ib. 183.
--- *Hier van verſcheide ſoorten.* ib.
--- Quartus. ib.
--- *Waarom* Sepulturæ *of Prinze begraaffenis genaamt.* ib.
--- Quintus. ib.
--- *Word weinig geacht.* ib.
--- Sextus. 120.
--- *Grauwe Monniken genaamt.* ib. 183.
--- Septimus. *N. Kamelotjes.* ib.
--- Octavus. *N. Blauwdroppen.* ib.
-- *Hier van een ander ſoort.* 120.
--- Nonus. *N. Groote Glimmetjes.* ib. 183.
--- *Hier van worden ook geele en witte gevonden, doch zelden.* ib.
--- Decimus. *N. Kleine Glimmetjes.* ib.
--- *Hier van een ander ſoort.* 120.
--- Cylinder. *N. Achaatjes.* ib. 183.
--- *Deze voornoemde* 11 *ſoorten zyn onbequaam tot de koſt.* 183.
--- *Waar ze gevonden worden.* ib.
--- *De twaalfde ſoort*, Cylinder lutarius *genaamt. N. Slykrolle.* ib. 183.
--- *Waar ze gevonden word.* 120.
--- *Is goed om te eeten.* ib.
--- *Word onder de* Volutæ *gerekent.* ib.
--- *In 't gemeen Midas-ooren genaamt.* ib. 183.
--- *Hier van noch een ander ſoort.* ib.
Cymbium. *N. Gekroonde Bak of Kroonhoorn.* 102. 177.
--- *Zyn verſcheide benaming.* ib.
--- *Reden van zyn benaming.* ib.
--- *By een Keizers rok vergeleken.* 102.
--- *De grootte en breedte beſchreven.* ib.
--- *Waar dezelve gevonden word.* ib.
--- *Hoe tot ſpyze bereidt.* ib.
--- *Zyne ſchulpen waar toe gebruikt.* ib.
--- Ongle, *dat is Koningshoorn by de Chinezen genaamt.* ib.
--- *Hier van een tweede ſoort beſchreven.* ib.
--- *Waar dezelve gevonden word.* ib.


## D.


*Dekzel-ſlekken.* 93.
--- *Waar dezelve gevonden worden.* ib.
*'t Dekzel van* Auris gigantum *beſchreven.* 72.
Dendrites arborea; Meſtica Caju. 323.


--- *Hoe*

# BLAD-WYSER.


--- *Hoe en waar dezelve gevonden is.* ib.
--- *Bygeloof der Inlanders van den zelven.* ib.
--- *Word zelden gevonden.* ib.
--- *Een ander ſoort*, Meſtica Sicki *genaamt.* ib.
--- *Der Inlanders bygeloof van den zelven.* ib.
--- *Twee Steenen uit de vruchten van een Caſuaris-boom beſchreven.* ib.
--- *Waar dezelve gevonden zyn.* ib.
Dendritis Calapparia. 321
--- *Hoe en waar dezelve gevonden is.* ib.
--- *Der Indiaanen bygeloof van den zelven.* 322.
--- *Hoe aan den groot Hartog van Toſkanen als een Rariteit vereert.* ib.
--- *Proef van den zelven.* ib.
Dendritis metallica. 252.
--- *Waar dezelve gevonden word.* ib.
--- *Van* Julius Scaliger, Metroſideros *genaamt; doch door den Schryver wederſproken.* 253.
--- *Der Indiaanen bygeloof daar van.* ib.
Denticuli Elephantis. *N. Olyphantstanden.* 125. 185.
--- *Hier van drie ſoorten.* ib.
--- *Waar ze gevonden worden.* 126. 185.
--- *Worden van d'Inlanders niet tot de koſt gezocht, maar wegens hunne zeldzame gedaante onder de Rariteiten bewaart.* 125.
*Diamant. Zie* Adamas.
Digitellus. *N. het Vingertje.* 97. 174.
--- *Hier van noch een ſoort.* ib.
*Dominees-Steen.* 334.
--- *Waar dezelve gevonden word.* ib.
--- *Met de* Marga lapideſchens *vergeleken.* ib.
--- *Heeft verſcheide koleuren, plekken en aderen.* ib.
--- *Proef van den zelven.* ib.
--- *Reden van zyn benaminge.* ib.
--- *Hoe en waar toe gebruikt word.* ib.
*Donderſchopjes beſchreven.* 212.
--- Ceraunia metallica *genaamt.* ib.
--- *Waarom het te gelooven is, dat ze in de lucht geboren worden.* ib.
--- *Eene zwarigheit daar omtrent geoppert, door natuurkundige redenen opgeloſt, en met voorbeelden beveſtigt* 212. 213.
--- *Een vreemd Donderſchopje beſchreven.* 213.
--- *Hoe't zelve gevonden is.* ib.
--- *Door eenige geſanten mede gebragt, en aan den Schryver verkocht.* ib.
--- *Waarom het voor een natuurlyke te houden zy.* ib.
--- *Redenen der Indianen over het ongeloof der Chriſtenen van't zelve.* ib. 214.
--- *Proef door den Schryver hier van genomen, die het fynder bevind dan ander metaal.* 214.
--- *Verhaal van een ander.* ib.
--- *Waar het gevonden zy.* ib.
--- *Hoe daar van ringen gemaakt.* ib.
--- *Bygeloof daar omtrent.* ib.
--- *Noch een ander verhaal.* ib.
--- *'t Zelve door meer voorvallen beveſtigt.* ib.
--- *Hoe ze verſchillen in gedaante, koleur en ſtoffe.* ib.
--- *Proef door den Schryver genomen in 't ſmelten van een ander ſoort.* 215.
--- *'t Zelve vereert aan den groot Hartog van Toskanen.* ib.
--- *Een tweede hier van aangeweſen.* ib.
--- *Een derde.* ib.
--- *Van waar de Schryver het verkregen beeft.* ib.
--- *Des zelfs waarde.* ib.
--- *Waar het gevonden is.* ib.
--- *Is vereert aan den Hr.* Chriſtiaan Mentzelius *Keurvorſtelyke Raad en Lyf-*Medicus *tot Berlin.* ib.
--- *Een vierde aangeweſen.* ib.
--- *Hoe en waar het gevonden is.* ib.
--- *Het gevoelen der Indianen van deze Donderſchopjes.* ib. 216.
--- *Des Schryvers gevoelen aangeweſen.* 216
--- *Waar in de Donderſchopjes met de Donderſteenen overeenkomen.* ib.
--- *Der Indianen bygeloof van dezelve.* ib.
--- *Waar toe ze gebruikt worden.* ib.


Ge-

# BLAD-WYSER.


--- Georgius Agricola *hier over aangehaalt.* ib.
--- *Als ook* Lydiatus de Fontibus. ib.
--- *Door ſterkwater beproeft, hoe bevonden.* ib. 217.
*Donderſteenen beſchreeven.* 207.
--- Geraunia. *M.* Gighi gontur *genaamt.* ib.
--- *In twee ſoorten verdeelt, te weeten* in Ceraunium lapidem *of eigentlyken Donderſteen, en* in Ceraunium metallicam. ib.
--- *De eigentlyke Donderſteenen zyn verſcheiden van gedaante en koleur.* ib.
--- *Hun benaming in verſcheide taalen.* ib.
--- *Vreemd gevoelen der Chinezen en Indianen van dezelve.* ib. 208.
--- *Verſcheide Donderſteenen door den Schryver aangetekent.* 208--211.
--- *De eerſte beſchreven van zyn gedaante en koleur.* 208.
--- *Des zelfs gebruik aangeweſen.* ib.
--- *Waar en wanneer dezelve gevonden is.* ib.
--- *Waar op een Jaer-vaersje door den Schryver gemaakt.* ib.
--- *De tweede beſchreven.* ib.
--- *De derde.* ib.
--- *Waar deze gevonden is.* ib.
--- *Een vreemd voorval van den zelven.* ib. 209.
--- *De vierde.* 209.
--- *Waar deze gevonden is.* ib.
--- *De vyfde, waar hy gevonden is.* ib.
--- *De zeſde.* ib.
--- *Waar deze gevonden is.* 207. 209.
--- *Zweet by regenachtig weêr.* 209.
--- *De zevende.* ib.
--- *Waar deze gevonden is.* ib.
--- *De achtſte.* ib.
--- *Waar dezelve gevonden is.* ib.
--- *Een vreemd voorval van den zelven aangeweſen.* ib.
--- *De negende.* ib.
--- *Waar deze gevonden word.* ib.
--- *De tiende.* ib.
--- *Waar dezelve gevonden is.* ib.
--- *Des zelfs waarde.* ib.
--- *De elfde.* ib.
--- *In de buik van een Walviſch gevonden.* ib.
--- Zeilerus *daar over aangehaalt.* ib.
--- *De twaalfde.* ib.
--- *Waar en hoe dezelve gevonden is.* ib. 210.
--- *Des zelfs lengte, breedte en dikte beſchreven.* ib.
--- *De dertiende.* 211.
--- *Waar deze gevonden is.* ib.
--- *De veertiende* ib.
--- *By wien bewaart.* ib.
--- *De vyftiende.* ib.
--- *Waar en van wien gevonden.* ib.
--- *Redenen van den Schryver wegens het voortkomen dezer Donderſteenen* 210. 288.
--- *Waar toe dezelve gebruikt worden.* 210. 211.
--- *'t Zelve door den Schryver beveſtigt.* 211.
--- *Bygeloof der Indianen van de Donderſteenen.* 210.
--- *Een verhaal dies aangaande van een Donderſteen hebbende de gedaante van een ring.* ib.
--- *Des Schryvers aanmerking daar over.* ib.
--- Plinius *daar over aangehaalt.* ib.
--- *Een vreemt verhaal van een neêrgeſlagen Donderſteen.* 211.
*Doodshoofden.* 36. *Zie* Echinus ſulcatus.
*Dooijer Zie.* Cochleæ valvatæ, *en* Vitellus.
*Doubletſchulp.* 133.
--- *Word gevonden in 't Kabinet van den Hr. Dr.* 's Gravezande *tot Delft.* ib.
Dracæna. *N. Drakenhooftjes.* 118. 182.
--- *Hier van verſcheide ſoorten.* ib.
--- *Waar naar ze gelyken.* ib.
--- *Worden zelden gevonden.* ib.
Dracontia. *Zie.* Ophitis vera.
*Drakenhooftjes. Zie* Dracæna.
*Droomſteen. Zie Kat-oogen.*
*Duizentbeen.* 110. 112. 308.


## E.


ECHini. *N. Zeeappels beſchreven.* 29--32.
--- *Waar dezelve gevonden worden.* ib.
--- *In verſcheide ſoorten verdeelt.* 29.
--- Ariſtoteles *daar over aangehaalt.* ib. 30.
--- *Hun verſcheide benaming.* ib.
Echinometra digitata prima. Djari

# BLAD-WYSER.


Laut. 32.
--- *Zyn mede Zeeappels, en hoe beſchreven.* ib.
--- *In twee ſoorten verdeelt.* ib.
--- *De eerſte ſoort*, Echinometra digetata prima ſ. oblonga *genaamt.* ib.
--- *Hun benaming in verſcheide taalen.* 33.
--- *Waar dezelve gevonden worden.* ib.
--- *By d'* Oculi Cancri *vergeleken.* ib.
--- *Waar toe ze gebruikt worden.* ib.
--- *Der Ternatanen en Inwoonders van de Xulaſche Eilanden bygelovig gevoelen en gebruik van dezelve.* ib.
--- *De tweede ſoort*, Echinometra digitata ſecunda ſ. rotunda *genaamt.* ib.
--- *Zyn de konſtigſte en mooiſte van alle Zeeappels.* ib.
--- *Hier van noch drie andere ſoorten beſchreven.* ib. 34.
--- *Reden van hun verſcheide benaming.* 34.
--- *'t Getal van hunne pennen, en hoe ze in ordre ſtaan, aangeweſen.* ib.
--- *Waar ze gevonden worden.* ib.
--- *Waar toe ze gebruikt worden.* ib.
Echinometra ſetoſa. Bœlu Babi. 35.
--- *Hun verſcheide benaming.* ib.
--- *Onbequaam tot de koſt.* ib.
--- *Waar dezelve gevonden worden.* ib.
--- *Zyn gevaarlyk te vangen.* ib.
--- *Ondervindinge des Schryvers daar van.* ib.
--- *Een geneesmiddel om der zelver ſteeken ſchadeloos te maken.* ib.
--- *Hoe men ze vangen moet.* ib. 36.
--- *Hier van een 2de ſoort beſchreven.* 36.
Echinus eſculentus. 31.
--- *Waar ze gevonden worden, en welke de beſte zyn.* ib.
--- *Hun eyeren zyn goet tot ſpyze.* ib.
--- *Hoe dezelve bereidt worden.* ib.
Echinus niger. ib.
--- *Waar dezelve gevonden word.* ib.
--- *Hoe men ze bereid om dezelve te bewaren.* ib.
Echinus planus. *N. Pannekoeken en Zeerealen.* 36.
--- *In drie ſoorten verdeelt.* ib.
--- *De eerſte ſoort beſchreven.* ib. 37.
--- *Hier van andere ſoorten aangeweſen.* 37.
--- *Waar dezelve gevonden worden.* ib.
--- *De tweede ſoort.* ib.
--- *De derde ſoort, Zeeſchellingen genaamt.* ib.
--- *Waar deze gevonden worden.* ib.
--- *Waar toe en hoe ze gebruykt worden.* ib.
--- *Hier by eenige andere Steentjes aangeweſen.* ib.
--- *Waar dezelve gevonden worden.* ib.
Echinus ſaxatilis. 31.
--- *Voor de* Briſius *van* Ariſtoteles *gehouden.* ib.
--- *Waar ze gevonden worden.* ib.
--- *Hoe ze gebruikt, en waar toe bewaart worden.* ib.
Echinus ſulcatus. *N. Doodshoofden.* 36.
--- *Hier van twee ſoorten aangeweſen.* ib.
--- *De eerſte ſoort beſchreven.* ib.
--- *Word zelden gevonden.* ib.
--- *Waarom* Echinus ſulcatus *genaamt.* ib.
--- *Zyn gezuiverde ſchaal onder de Rariteiten bewaart.* ib.
--- *De tweede ſoort beſchreven.* ib.
--- *Deze is eenigzins gevaarlyk te behandelen.* ib.
--- *Waar dezelve gevonden word.* ib.
*Edele Harpen. Zie* Harpa.
*Eendebekken. Zie* Roſtrum Anatis.
*Eend-Moſſelen. Zie* Mitulus anatarius.
*Ekelen. Zie* Balani.
Electrum antiquorum. *Zie* Suaſſa.
*Elementſteen. Zie Katoogen.*
*Elze. Zie* Strombus.
Encardia humana: Muttiara manuſia. 293.
--- *Menſchenſteen genaamt.* ib.
--- *Maar 2 van den Schryver gezien.* ib.
--- *Waar de eerſte gevonden is.* ib.
--- *Zyn grootte, koleur en gedaante beſchreven.* ib.
--- *Der Inlanders bygeloof daar omtrent.* ib.
--- *De tweede ſoort beſchreven.* ib.
--- *'t Is onbekent, in wat menſch hy gevonden is.* ib.
--- *Den Schryver toegezonden van Makkaſſar met den naam van Menſchenſteen.* ib.
*Engelſche Zadels. Zie* Oſtreum placentiforme.
Enorchis Silicis. Meſtica batu api. 303.


--- *Waar*

# BLAD-WYSER.


--- *Waar dezelve gevonden word.* ib.
--- *By den Joden-Steen vergeleken.* ib.
--- *'t Gevoelen des Schryvers, hoe hy groeit.* ib.
Ephippium. *Zie* Oſtreum placentiforme.
Epidromis. *N. Een Beſaantje.* 110. 179.
--- *Hier van verſcheide ſoorten.* ib.
Epidromis gibboſa. *N. Bultjes.* ib.
--- *Deze beide voorſchrevene hebben een zwaard, daar mede ze ſchermen.* 110.
--- *Waar ze gevonden worden.* ib.
--- *Hier van een ander ſoort.* ib.
--- *Deze worden ſmalle en opgerolde Beſaantjes genaamt.* 111.
--- *Word zelden gevonden.* ib.
Epidromis minima. *N. Kleine Bezaantjes.* 111. 179.
--- *Waar deze gevonden worden.* 111.
--- *Deze drie ſoorten van de Maleijers* Bia Leijer *genaamt.* 111. 179.


## F.


FAvago. *Zie* Melicera.
Favus. *N. Wafelyzer.* 140. 187.
Ficus. *N. Een Vyg, een Luit.* 91. 173.
Fimbriata lævis. 84. 171.
--- *Gladde zoomtjes genaamt.* 84.
--- *Een kleinder ſoort hier van aangeweſen.* 84. 171.
Fimbriata ſtriata. *N. Geſtreepte Zoomtjes.* ib.
--- *Reden van haar benaming.* ib.
--- *Van deze zyn verſcheide ſoorten.* ib.
*Finſche Scheeren.* 227.
--- *In dezelve worden Vuurſteenen gevonden.* ib.
Fœtus Cancrorum. *N. bloedige en vuurige Zeerroode Lappen.* 28.
--- *Hoe ze gevangen worden.* ib.
--- *Hoe ze bereidt worden om tot de koſt te gebruiken.* ib.
--- *Hier van een tweede ſoort.* ib.
--- *Waar dezelve gevonden word.* ib.
--- *Ondervinding des Schryvers daar van.* ib.
--- *Der Javanen en Sinezen gebruik van dezelve.* ib.
--- *Van* Sebalt de Weert *in menigte gezien.* ib.
--- *Voorval van zeker Ooſt-indiſch Schip.* ib.
-- *Een ander voorval aan een zekere Juffrouw.* ib.
--- *Een derde voorval aan zeker Schip omtrent Manado.* ib.
--- *Een verhaal, hoe ze in de Indiſche zee gevonden worden.* 29.
--- *Van de Zeelieden, Roode Lappen genaamt.* ib.
--- *Noch een ander verhaal.* ib.
Folium *beſchreven.* 148. 190.
--- *Word zelden gevonden.* 148.
--- *Hoe men ze handelen moet.* ib.
--- *In 't Maleitſch,* Bia Lida *genaamt.* 148. 190.
Fragum. *N. een Aardbesje.* 142. 188.
--- *Waar ze gevonden word.* 142.
--- *Hier van een ander ſoort.* ib.
Fragum album. *N. Witte Aardbesjen* ib. 188.
--- *Word zelden gevonden.* ib.
--- *Van deze noch een ander ſoort.* 142. 189.
--- *Waar dezelve gevonden word.* ib.
Fuſus. *N. een Spil beſchreven.* 96. 174.
Fuſus brevis. *N. een ſtompe Spil.* ib.
--- *Hier van twee ſoorten.* 96.
--- *Haar lengte en dikte beſchreven.* ib.
--- *Hier van noch een ander ſoort, die zelden gevonden word.* ib.
--- *Waar dezelve zich ophoudt.* ib.


## G.


GAlactites. *N. Melkſteen.* 329.
--- *Waar dezelve gevonden word.* ib.
--- *Waar toe gebruikt.* ib.
Gans, *een gemeen Metaal beſchreven.* 207.
-- *Hoe 't gemaakt word.* ib.
-- *Hier van een groot ſtuk op Baly gevonden, 't welk gelooft word uit de lucht gevallen te zyn; en waarom.* ib.
--- *'t Gevoelen of bygeloof der Inwoonders van Baly hier omtrent aangeweſen.* ib.
--- *Des Schryvers gevoelen daar over.* ib.
Gecko-*Steen. Zie* Salamandrites.
*Gedroogde Peer.* 86. 172.
*Geelmonders, kleine.* 82. 171.
--- *Hier van een ander ſoort, Bruine Pimpeltjes genaamt.* 82.
*Gegranuleerde Katjes.* 106.

# BLAD-WYSER.


*Gehoornde Stormhoeden. Zie* Caſſides tuberoſæ.
*Gekroonde Bak of Kroonhoorn. Zie* Cymbium.
*Gemeene Varkenſteen. Zie* Hyſtricites.
*Geneeſche Toot.* 108.
--- *Der zelver waarde.* ib.
*Geſtreepte Achaat-Toot.* ib.
*Geſtreepte Zoomtjes. Zie* Fimbriata ſtriata.
*Getakte Kasketten. Zie* Murex ramoſus.
Ghyri, *een berg, en opene ſtad, waar gelegen.* 205.
*Giftſchotels.* 236.
--- *'t Porſellein t' onrecht daar voor gehouden.* ib.
--- *Hier van verſcheide ſoorten.* ib.
--- *De gemeene beſchreven.* ib.
--- *By d' Amboinezen hoog geacht, die dezelve begraven.* ib. 237.
--- *Worden by hen tot den Godtsdienſt gebruikt.* 237.
--- *Worden in Japan nageboost.* ib.
--- *De tweede ſoort beſchreven.* ib.
--- *Word heel waardig gehouden.* ib.
--- *Van des zelfs kracht door den Schryver een proef genomen; doch onwaar bevonden.* ib.
--- *Een tweede proef, mede onwaar bevonden.* ib. 238.
--- *'t Gevoelen der Chinezen en hun bygeloof van de Giftſchotels.* 238.
--- *Reden van haar verſcheide benaming.* ib. 239.
--- *Hier van een ander ſoort,* Gori *genaamt.* 238.
--- *Van waar ze komt, en waar ze gevonden word.* ib.
--- *Is te voren in groote waarde geweeſt, echter naderhant vermindert.* ib.
--- *'t Gevoelen des Schryvers over 't begraaven der zelver.* ib. 239.
--- *Onderſcheit tuſſchen de Giftſchotels en Gorys.* 239.
--- *Verhaal van* Pater Martinus *wegens den Sineſchen Admiraal* Sampo *aangaande deze diere Giftſchotels.* ib. 240. 241.
--- *Hier onder ook de groote Antique Potten gerekent.* 239.
--- *Waar dezelve gevonden worden.* ib.
--- *Waar toe ze gebruikt worden.* ib.
*Gladde Gapers. Zie* Chama lævis.
*Gladde Zoomtjes. Zie* Fimbriata lævis,
Globuli. *N. Knopjes.* 118. 182.
--- *Hier van zyn verſcheide ſoorten.* ib.
Gori. *Zie Giftſchotels.*
*Gout op wat plaatzen in Indien gevonden.* 197.
--- *Opmerking des Schryvers omtrent des zelfs ſchaarsheit.* ib.
--- *Hoe door d' Inlanders vervalſcht word.* ib. 198.
--- *Proeven om het gout te kennen zyn tweederlei; echter onzeker.* 198.
--- *Welk gout men voor oprecht houden, en waar voor men zich wachten moet.* ib.
--- *Proef van 't Gout, door* Archimedes *uitgevonden, en van den Schryver nader ondekt.* 198---201.
--- *Hoe het op andere dingen behalven den Toetſteen zich vertoont.* 201.
--- *Hoed' Amboinſche Goutſmeden 't gout zuiveren en haar koleur geeven.* 251.
--- *Hoe tot een geneesmiddel gebruikt, om het* Lappar Garam *te genezen.* ib.
*Granaat M.* Bidji de Lima. 283.
--- *Waarom hy de* Kargedonius *van* Plinius, *of de* Grenater *der Ouden niet zy.* ib.
--- *Reden van hun benaminge.* ib.
--- *Waar ze gevonden worden.* ib.
--- *Worden gebruikt om 't gezicht te verklaaren en verhitte oogen te verkoelen.* ib.
*Grauwe Amber. Zie* Ambra Chryſea.
*Grauwe Monniken.* 120. 183.
--- *Oude Wyven genaamt.* 106. 178.
--- *Hier van twee ſoorten.* 106. 120. 183.
*Groote Glimmetjes. Zie* Cylindri.
*Groote Wydmonders.* 171.
--- *Hier van een tweede ſoort.* ib.


## H.


*Haairige Ooren.* 82. 171.
--- *Waar ze gevonden worden.* 82.
--- *Hier van een tweede ſoort.* ib.
--- *Zyn zeldzaam.* 82. 171.


*Ham-*

# BLAD-WYSER.


*Hamdoubletten. Zie* Pinna.
*Hamerſteen. Zie* Jahalon.
*Hammetje. Zie* Petaſunculus.
Harpa. *N. de Harp.* 104. 177.
--- *Een ſoort van de* Voluta. ib.
--- *Voor de mooiſte gehouden.* ib.
--- *Hoe van haar vleeſch gezuivert.* 104.
--- *In 't Amboinſch*, Tattahul *genaamt.* ib.
--- *Haar vleeſch word ſchadelyk gehouden.* ib.
--- *Hier van een tweede ſoort, Edele Harpen genaamt.* ib.
--- *Een derde ſoort beſchreven.* ib.
--- *Haar verſcheide benaming.* ib.
--- *Reden van haar verſcheide benaming.* ib.
--- *Waar deze drie ſoorten gevonden worden.* ib.
--- *Wanneer ze gevangen worden.* ib.
Harpago. *N. Bootshaak.* 109. 112. 179.
--- *Is verdeelt in Mannetje en Wyfje.* ib.
--- *By* Plinius, Pentadactyli *genaamt.* 109. 179.
--- *Hier van een ander ſoort*, Stomyjes *genaamt.* 109.
--- *Welke de beſte zyn, en waar zy gevonden worden.* ib.
--- *Worden op zommige plaatſen tot de koſt gezocht.* ib.
Hauſtellum. *N. een Scheppertje. M.* Bia Sibor. 86. 172.
--- *Haar* Unguis *waar toe dienſtig.* 86.

*Hertjes. Zie* Cartiſſæ.
Hinghong, *een Sineeſch Mineraal beſchreven.* 223.
--- *Waar het gevonden word.* ib.
--- *Waar toe gebruikt.* ib.
--- *In Siam* Jaklak *genaamt.* ib.
Holothuria. *Beſaantjes.* 49.
--- *Veroorzaken pyne door dezelve aan te raken.* ib.
--- *Voorval des Schryvers aangaande deze Beſaantjes.* ib.
--- *Hoewel ze ſchadelyk zyn, worden nochtans tot de koſt gebruikt.* 50.
*Holſterſchulpen. Zie* Pinna.
Homars, *een ſoort van Kreeften.* 3.
--- *Onder de* Locuſta marina *gerekent.* ib.
--- *Waar dezelve gevonden worden.* ib.
--- Rochefort *daar over aangehaalt.* ib.
--- *Hoe ze gevangen worden.* ib.
*Honds-ooren. Zie Rechte Paarlemoerſchulpen.*
*Hoorntjes, hoe vergadert en ſchoon gemaakt moeten worden.* 163----166.
*'t Hout beſchreven, waar uit het Zout gemaakt word.* 337. 338.
Hyſtricites: Pedra de Porco. 297.
--- *Reden van zyn benaminge.* ib.
--- *Is d' oprechte Varkenſteen.* ib.
--- *Waar hy gevonden word.* ib.
--- *Des zelfs waarde.* 298.
--- *Tot geneesmiddelen gebruikt.* ib.
--- *Hun proef, of zy goet zyn.* 298.
--- *Een ander ſoort, de gemeene Varkenſteen genaamt.* ib.
--- *Waar deze gevonden word.* ib.
--- *Wanneer hy een ſmaak van Slangenhout van hem geeft.* ib.
--- *Een derde ſoort beſchreven.* ib.
--- *Waar dezelve gevonden is.* ib.
--- *Een vierde ſoort*, Pedra de Porco *van* Larentuque *genaamt.* ib. 299.
*Waar dezelve gevonden word.* 299.
--- *Waar toe gebruikt word.* ib.
--- *Noch een ander ſoort*, Pedra de Porco *van* Malakka *genaamt.* ib.
--- *Des zelfs waarde, krachten en gebruik aangeweſen.* ib.


## I.


*St. Jacobs ſchulpen.* 141. *Zie de* Pectines &c.
--- *In verſcheide ſoorten verdeelt.* ib. 142. 143.
Jahalon, *Hamerſteen, door Moſes in den H. Borſtlap gezet.* 283.
Jaklak *beſchreven. Zie* Hinghong.
*Japanſch Tzer hoe bereidt en tot ſtaal gemaakt word.* 206.
*Javanen pleegen bygeloof omtrent de yſere ringen hun door den* Penimbaan *vereert.* 205. 206.
*Indiaanſche Koningen achten 't leven van een menſch weinig.* 294.

# BLAD-WYSER.


*Joden-Steen beſchreven.* 303.
--- *Hoe enwaar uit dezelve voortkomt.* ib.
--- *Waar dezelve gevonden word.* ib.
Jok. *Zie* Onyx.
Iſabella, *een ſoort van de* Porcellanæ minores. 118. 182.
--- *Hier van een tweede ſoort, die geheel wit is.* 118.
Ποτγνόμον. *N.* Winkelhaak. 158.
--- *Is een Moſſelformige Oeſter.* ib.
--- *Hier van een tweede ſoort beſchreven.* ib.

K.

KAfferskullen. *Zie* Phallus marinus verrucoſus.
--- Porcellana lentiginoſa *genaamt.* ib.
--- *Hier van een ander ſoort, voor 't Wyfje gehouden.* ib.
*Kamelotjes beſchreven.* 120.
--- Cylinder ſeptimus *genaamt.* ib.
*Kammetjes. M.* Bia Siſſia. 86.
--- *Worden zelden gevonden.* ib.
Kapija, *een ſoort van Letterſchulpjes* 187.
--- *Haar lengte en breedte beſchreven.* ib.
--- *Waar ze gevonden word.* ib.
--- *Waar toe van de Japanders gebruikt.* ib. 188.
*Karet. Zie* Concha teſtudinaria.
*Kasketten, getakte. Zie* Murex ramoſus.
--- *Grauwe. Zie* Caſſides lævis ſ. cinereæ.
--- *Stekelige. Zie* Caſſis aſpera.
*Kat-oogen. M.* Matta Cutsjing. 284.
--- *Hier van verſcheide ſoorten.* ib.
--- *Hoe en waar toe ze gebruikt worden.* ib. 314.
--- *De mooiſte ſoort, Elementſteen genaamt.* 284. 285.
--- *In den zelven de 4 elementen beſpeurt.* 284.
--- *Deze vertoont hem na zonnen ondergang vuuriger als by dag.* ib.
--- *Hoe men den zelven handelen moet.* ib.
--- *Waar dezelve gevonden word.* ib.
--- *Bygeloof der Inlanders van den zelven.* ib.
--- *Waarom een Droomſteen genaamt.* ib.
--- *Waarom by d' Ouden* Pæderos, *in 't Neêrduitſch, Weeze genaamt.* ib.
--- *Ondervinding van den Schryver.* ib.
--- *Een ander ſoort van een Kat-oog beſchreven.* 285.
--- *De Kat-oogen by de Chineeſen in drie ſoorten verdeelt.* ib.
--- *De eerſte ſoort, in 't Sineeſch* Njaun kang bac *of* matta Coetsjing *genaamt.* ib.
--- *Word weinig geacht, als hy niet klaar is.* ib.
--- *De tweede ſoort,* Tsjoe *en* Potsjoe, *dat is Edele Steen genaamt.* ib.
--- *Ook Elementſteen genaamt.* ib.
--- *Deze is de beſte en dierſte.* ib.
--- *Waar dezelve gevonden word.* ib.
--- *De derde ſoort,* Hamtsjoe, *dat is Schulppeerlen genaamt.* ib.
--- *Deze is de ſlechtſte.* ib.
--- *Waar dezelve gevonden word.* ib.
--- *Een ander ſoort van een Kat-oog,* Meſtica bulang *genaamt.* ib.
--- *Word zelden gevonden.* ib.
--- *Bygeloof omtrent den zelven gepleegt.* ib.
--- *'t Gevoelen van* Plinius *aangaande zulk eenen onder den naam van* Selenitis, *dat is Maanſteen.* ib.
--- *Onderzoek en verſcheide redenen des Schryvers van deze Kat-oogſteenen.* ib. 286.
*Katskoppen beſchreven.* 152.
--- *Waar toe ze gebruikt worden.* ib.
--- *Hoe ze groeijen.* ib.
*Katte-tongen. Zie* Lingua Felis.
*Keersjes. Zie* Cereola.
*'t Keiſerlyk ſignet in China van* Jok *gemaakt.* 286.
--- *Wanneer het verloren is.* ib.
*Kemphaantjes onder de Laphorens gerekent.* 112.
*Kikvorſchen, een ſoort van de Pimpeltjes.* 82.
--- *Waar dezelve gevonden worden.* ib.
--- *Worden zelden gevonden.* ib.


*Klap-*

# BLAD-WYSER.


*Klapſteen. Zie* Calapites.
*Kleine* Argus, *een ſoort van de* Porcellanæ minores, *beſchreven.* 118.
--- *Word zelden gevonden.* ib.
*Kleine Glimmetjes. Zie* Cylindri.
*Klimmende Leeuw-Toot waarom Schildpad-toot genaamt.* 109.
*Klipkouſſen. Zie* Porcellana guttata.
*Knoddekens, een ſoort van de Pimpeltjes, beſchreven.* 82. 83. 171.
*Knopjes, een ſoort van de* Porcellanæ minores, *beſchreven.* 118.
--- Globuli *genaamt.* ib.
--- *Hier van verſcheide ſoorten.* ib.
*Kompas-Schulp. Zie* Amuſium.
*Konings hoorn. Zie* Cymbium.
*Koperſteen. Zie* Maas Urong.
*Korhoenders. Zie* Voluta pennata.
*Krabben hoe venynig zyn.* 20.
- - *Zyn bekent onder de benaminge van Mannetjes en Wyfjes; waar van verſcheide ſoorten.* 112. *Zie* Cornuta.
*Kroonhoren beſchreven.* 108.
-- *Hier van verſcheide ſoorten.* ib.
--- *Waar van de beſte in de Kabinetten van Juffr.* Oortmans *en den Heer* Cattenburg *gevonden word.* ib.
--- *Noch een in 't Kabinet van den Hr. Secret.* Blauw, *die voor niemant in mooijigheit wykt.* ib.
*Kryſtal. zie* Cryſtallus Ambonica.

## L.

*Lampjes. zie* Lopas.
*Landſlekken op Makaſſar zyn driederlei.* 92.
*Langhalſen, een ſoorte van d' Oeſters beſchreven.* 159. 163.
--- *Waar ze groeijen.* ib.
--- *Voor beginzels van Rotganſen gehouden.* ib.
--- J. Plinius *hier over aangehaalt; doch met redenen wederlegt.* 159.
*Laphorens beſchreven.* 112.
--- *Hier van verſcheide ſooorten.* ib.
--- *Hun verſcheide benaming.* ib.
--- *Lapſche geplekte Laphoren den Heer* de Jong *toebehorende.* ib.
Lapillus Motacilla: Meſtica Bayole. 309.
--- *Waar en hoe gevonden word.* ib.
--- *Quikſtaert-Steen genaemt.* ib.
--- *Heeft de gedaante van een 's menſchen aangeſicht.* 310.
--- *Hier van een tweede ſoort beſchreven.* ib.
--- *Bygeloof der Inlanders van den zelven.* ib.
--- *Hoe dezelve beproeft is.* ib.
--- *Noch een ander ſoort,* Chlorites *genaamt, door* Plinius *beſchreven.* 311.
Lapis Cordialis. 338.
--- *Waar dezelve gevonden word.* ib. 339.
--- *'t Gevoelen des Schryvers, waar uit hy gemaakt is.* 338.
--- *Des zelfs kracht en werkinge.* ib. 339.
--- *Zyn waarde.* 339.
Lapis è Cervo. 299.
--- *Hoe en waar dezelve gevonden is.* ib.
--- *Vermoeden hoe hy in 't Hartebeeſt geraakt is.* ib.
--- *Des Schryvers meening en ondervinding daar van.* ib. 300.
Lapis Tanaſſarenſis. 333.
--- *Waar dezelve gevonden word.* ib.
--- *Een beproeft geneesmiddel tegen den bloedgang.* ib.
--- *Met den Steen* Hæmatites *vergeleken, en het onderſcheit daar van aangeweſen.* ib. 334.
--- *Verſchilt van den* Lapis Malaccenſis. 334.
Lappar Garam, *wat 't het zy, beſchreven.* 251.
--- *Hoe het genezen word.* ib.
Lardum marinum: *Zeeſpek:* Ikan poenja monta. 282.
--- *Wanneer en hoe het bekent geworden is.* ib.
--- *Waar het gevonden word.* ib.
--- *Waar toe gebruikt word.* ib.
Lentiginoſa. *N. Sproetjes, een ſoort van d'* Alatæ *beſchreven.* 111. 180.
--- *Waarom in 't Maleitſch,* Bia Taijlala *genaamt.* ib.
*Letterhoorntjes. zie* Porcellana litterata.
*Letterſchulpen. zie* Chama litterata ob-

# BLAD-WYSER.


oblonga.
Limax marina. *N. Zeeſlekke.* 38.
--- *Hier van verſcheide ſoorten.* ib.
--- *D' eerſte ſoort beſchreven.* ib.
--- *Waar dezelve gevonden word.* ib.
--- *Haar verſcheide benaming.* ib.
--- *Word van d' Inlanders gegeeten.* ib.
--- *De tweede ſoort*, Limax marina verrucoſa *genaamt.* ib.
--- *Waar deze gevonden word.* ib.
--- *Vermoeden of de* Tylos, *van* Plinius *beſchreven, zynde een ſoort van* Azellus, *eene van deze Zeeſlekken zy.* ib.
--- *De derde ſoort beſchreven.* ib.
--- *Waar dezelve groeit.* ib.
--- *Is goed om te eeten.* ib.
--- *Meer by de Panegeijers als by d' Amboinezen geacht.* ib.
--- *Noch twee andere ſoorten beſchreven.* ib.
--- *Beide onder de Rariteiten gerekent.* ib.
Lingua Felis. *N. Katte tongen.* 147. 190.
--- *Hier van twee ſoorten.* 147.
--- *Waar dezelve gevonden worden.* ib.
Lingua tigerina. *N. Tygerstong, een ſoort van de* Chama lævis. 140. 187.
--- *Waarom weinig geacht.* 140.
--- *Hier van verſcheide ſoorten.* 187.
Lithodendrum calcarium, *wat het zy* 16.
Littoralis. *Zie* Chama littoralis.
Locuſta marina: *Zeekreeft*: Udang Laut *beſchreven.* 2. 3.
--- *In Mannetje en Wyfje verdeelt.* 3.
--- *Giſſinge, of deze overeenkomt met den Kreeft, waar mede de Keizer* Tiberius *des viſſchers baart liet wryven.* ib.
--- *Hun verſcheide benaming.* ib.
--- *Waar hy gevonden word.* ib.
--- *Hoe hy gevangen word.* ib.
--- *Verſcheide eigenſchappen van den zelven aangeweſen.* ib.
--- *Hoe hy gekookt en toebereit word.* ib.
--- *Een ander ſoort, by de Franſchen* Homars *genaamt.* ib.
--- *Hoe en waar dezelve gevangen word.* ib.
*Loehoneſche Hoorntjes. Zie* Luhuana.
Lopas *of* Lepas, ſ. Patella. *N. een Lampje of Schoteltje.* 121. 184.
--- *Een ſoort van de* Conchæ univalviæ. ib.
--- *Hier van verſcheide ſoorten.* 121.
--- *In 't gemeen* Patellæ *genaamt.* ib.
--- *Reden van haar verſcheide benaming.* ib.
--- *Zyn goet tot ſpyze, en hoe ze bereidt worden.* ib.
Luhuana. *N. Loehoneſche Hoorntjes* 111. 180.
--- *Zyn goet tot ſpyze.* 111.
--- *Waar ze gevonden worden.* ib.
--- *Zyn wegens haar menigte in geen groote achtinge.* ib.
*de Luis*, Pediculus, *een ſoort van de* Porcellanæ minores. 118. 182.
--- *Hier van een ander ſoort beſchreven.* 119. 182.
Lychnites Sinenſis. *Zie* Satſchico.
*Lyſtjes. Zie Blauwruggen.*


## M.


*Mans-oogen. Zie* Umbilicus marinus.
*Maanſteen. Zie Katoogen.*
Maas Urong, Androdamas *beſchreven.* 226.
--- *Zyn metalige Vuurſteenen van zeldzame gedaantens.* ib.
--- *Hun benaming in verſcheide taalen.* ib.
-- *Waar ze gevonden worden.* ib. 227
--- *Waar ze groeijen.* 226.
--- *Zyn in de ſteenen, gelyk quaſten in 't hout.* 227.
--- *Redenen van den Schryver, waarom* Maas Urong *by* Plinius, Androdamas *genaamt word.* 228.
--- Bellonius *hier over aangehaalt.* ib.
--- *In 't Javaanſch*, Crapo *genaamt.* ib.
--- *Waar toe gebruikt.* ib.
--- *Hier van een ander ſoort*, Marcaſita æroſa *of Koperſteen genaamt.* 227.

# BLAD-WYSER.


--- *Waar deze gevonden word.* ib.
--- *Hoe, en waar toe ze gebruikt word.* ib.
--- *Hier van een proef genomen, of 'er metaal in ſteekt, doch onwaar bevonden; echter daar voor gehouden.* ib. 228.
--- *Hier uit de kopere bekkens,* Gong *of* Gommen *genaamt, gemaakt.* 228.
*Malabaarſche Amaril,* Tsjanicalla *genaamt.* 252.
--- *Waar dezelve gevonden word.* ib.
--- *Waar toe gebruikt.* ib.
Mamacur *of* Macur, *een ſoort van Armringen beſchreven* 241.
--- *Hun verſcheide benaming.* ib.
--- *In drie ſoorten verdeelt.* ib.
--- *De eerſte, zynde groen van koleur.* ib.
--- *De tweede is blauw.* ib. 242.
--- *De derde is de ſlechtſte.* 242.
--- *Deze alle by d' Inlanders hoog gewaardeert.* ib. 243.
--- *Door de geeſtelyke voor een groot preſent aan hunne Koningen vereert.* ib.
--- *Waar toe ze gebruikt worden.* ib.
--- *Hoe zorgvuldig d' Inlanders dezelve bewaaren.* ib.
--- *Hun bygeloof van dezelve.* ib.
--- *Om dezelve worden oorlogen gevoert.* ib. 243.
--- *Waar in d' oprechte van de valſche verſchillen.* ib.
--- *Der zelver waarde.* 243.
--- *Bericht aan den Schryver, hoe en waar van dezelve gemaakt worden.* ib.

Mamoa, *waar gelegen.* 326.
Maniambar. *Zie* Ambra Chryſea.
Manorites: Meſtica Manoor 325.
--- *Hoe en waar dezelve gevonden is.* ib.
Marcaſita æroſa. *Zie* Maas Urong.
Mare album. *Zie Wit Water.*
Marga: Batu Pœan *beſchreven.* 219.
--- *Waar ze gevonden word.* ib.
--- *Hier van verſcheide ſoorten.* ib.
--- *D' eerſte ſoort komt overeen met de* Terra ſigillata. ib.
--- *Reden van haar benaminge in verſcheide taalen.* ib. 220.
--- *Waar ze gevonden word.* 220.
--- *Welke de beſte is.* ib.
--- *Word tot ſpyze gebruikt, doch is ongeſont om te eeten; echter een goet geneesmiddel.* ib.
--- *De tweede ſoort,* Marga Ihana *genaamt.* ib.
--- *Waar ze gevonden word.* ib.
--- *Reden van haar benaminge.* ib.
--- *Waar toe ze gebruikt word.* ib.
--- *De derde ſoort,* Terra Nuſſalavienſis *genaamt.* ib. 221.
--- *Komt overeen met de* Terra ſigillata. 220.
--- *Waar ze gevonden word.* 221.
--- *Hoe ze gegraaven en bereidt word.* ib.
--- *Hoe en waar toe ze gebruikt word* ib.
--- *Hier van een tweede ſoort beſchreven.* ib.
--- *Noch een ander ſoort,* Batu Poan *genaamt.* ib.
--- *Waar deze gevonden word.* ib.
--- *De vierde ſoort,* Bolus ruber *genaamt.* ib. 222.
--- *Waar ze gevonden word.* ib.
--- *Waar toe ze gebruikt word.* ib.
--- *Hier van twee ſoorten, roode en witte.* 222.
--- *De vyfde ſoort,* Terra Aurifabrorum *genaamt.* 221.
--- *Waar ze gevonden word.* ib.
--- *Waar toe ze gebruikt word.* ib.
--- *De zeſde ſoort* Ochra *genaamt.* ib.
--- *Waar ze gevonden word.* ib.
--- *In twee ſoorten, t. w. bruine en geele verdeelt.* ib.
--- *Beide tot ſpyze gebruikt.* ib.
--- *De zevende ſoort,* Argilla *genaamt.* 222.
--- *Waar ze gevonden word.* ib.
--- *Is onbequaam tot eenig gebruik.* ib.
--- *Waarom* Pannat *genaamt.* ib.
--- *Hier van een ander ſoort.* ib.
--- *Waar toe deze gebruikt word.* ib.
--- *De achtſte ſoort,* Marga *van* Nuſſanive *genaamt.* ib.
--- *Hoe ze gegraven en gevonden word.* ib.
--- *Word tot ſpyze gebruikt.* ib.
--- *Hier van verſcheide ſoorten, t. w. roode, geele en grauwe.* ib.

# BLAD-WYSER.


--- *Waar dezelve gevonden worden.* ib.
--- *Hoe en waar toe ze gebruikt worden.* ib.
--- *De negende ſoort*, Verf-aarde van Bangay *genaamt.* ib.
--- *Waar ze gevonden word.* ib.
--- *Waar toe gebruikt word.* ib.
--- *De tiende ſoort*, Ampo *genaamt.* ib.
--- *Waar ze gevonden word.* ib.
--- *Hoe bereidt en tot ſpyze gebruikt word.* ib.
*Marlpriem. Zie* Strombus.
*Marmerhoorntjes. Zie* Voluta marmorata.
Matta, *wat het zy.* 58.
*Mazelen. Zie* Variolæ.
Melicera, *wat betekent.* 107.
--- *Wanneer gevonden word.* ib.
--- *Hier van twee ſoorten.* ib.
--- *De eene is goet om te eeten.* ib.
--- Plinius *hier over aangehaalt.* ib.
Melitites: Boatana, *een ſoort van ſteenen beſchreven.* 329.
--- *Hoe en waar dezelve gevonden.* ib.
--- *Bygeloof van een ſlaaf omtrent den zelven.* ib.
*Melkſteen. Zie* Galactites.
*Melkzee. Zie Wit Water.*
*Menſchen-ſteen. Zie* Encardia humana.
*Meshamers. Zie* Oſtrum diviſum.
Meſtica *in 't gemeen beſchreven.* 291.
--- *Waar dezelve voortkomen.* ib.
--- *By d' Indianen hoog geacht.* 292.
--- *Hun bygeloof van dezelve.* ib.
--- *Door den Schryver tegengeſproken.* ib.
--- *Proef, om de* Meſticæ *t' onderſcheiden, doch door den Schryver tegengeſproken.* ib.
--- *Waar dezelve meeſt gevonden worden.* ib.
--- *Bygeloof in der zelver eigenſchap te beſchryven.* ib. 293.
--- *Eenige andere Steentjes onder de* Meſticæ *gerekent.* 293.
Meſtica Aſſouſing. *Zie* Myites.
--- Babi. *Zie* Aprites.
--- Batu api. *Zie* Enorchis Silicis.
--- Bawang Poeti. *Zie* Pinangitis.
--- Baycole. *Zie* Lapillus Motacilla.
--- Bia. *Zie* Cochlites.
--- Bia garu. *Zie* Chamites.
--- Bras. *Zie* Pinangitis.
--- Bulang. *Zie Kat-oogen.*
--- Caju. *Zie* Dendritis arborea.
--- Calappa. *Zie* Calapites.
--- Clompan *beſchreven.* 324.
--- Cutsjing. *Zie* Oculus Cati feri.
--- *Van Duizentbeenen.* 308.
--- Gondoe. *Zie* Parrangites.
--- Kiappa. *Zie* Aëtites peregrinus.
--- Manoor. *Zie* Manorites.
--- Matsjang. *Zie* Tigrites.
--- Nanka. *Zie* Nancites.
--- Pinang. *zie* Pinangitis.
--- Piſang. *zie* Piſangites.
--- Sanga. *zie* Sangites.
--- Sicki. *zie* Dendritis arborea.
--- Sontong. *zie* Sepites.
--- Tocke. *zie* Salamandrites.
--- Ular. *zie* Ophitis vera.
Meſticæ *uit verſcheide vruchten en kruiden.* 324.
Meta Butyri. *N. Boterweg.* 102. 177.
--- *Word zelden gevonden.* 102.
--- *Hier van een tweede ſoort.* ib.
*Midas-Ooren, een ſoort van de* Volutæ. 107.
--- *Een ſoort van de* Cylindri *of Rollen.* 120. 183.
--- *Waar deze laatſte gevonden worden.* ib.
--- *Hier van een ander ſoort, die kleinder is, beſchreven.* ib.
Mitella. *N. Mytertjes.* 158. 193.
--- *Waar ze gevonden worden.* 158.
--- *Waar toe van d' Inlanders gebruikt.* ib.
Mitra Epiſcopi. *N. een Biſſchops-myter.* 97. 174.
--- *Haar lengte en dikte beſchreven.* 97.
--- *Waar ze gevonden word.* ib.
--- *Hier van een tweede ſoort, Brandige Pauskroonen genaamt.* ib.
Mitra Papalis. *N. de Pauskroon.* 96. 174.
--- *Haar Dier hoewel vergiftig, word echter gegeeten.* 96.
--- *Hier van verſcheide ſoorten aangeweſen.* ib. 97.
Mitulus anatarius, *een ſoort van de Moſſelen beſchreven.* 151. 191.
--- *Haar verſcheide benaming.* ib.
--- *Hoe en waar ze gevonden word.* 151.

# BLAD-WYSER.


--- *Dient tot ſpyze voor Eenden en wilde Varkens.* ib. 191.
Mitulus ſaxatilis, *een ander ſoort van de Moſſelen beſchreven.* ib.
--- *Waar ze gevonden word.* 151
--- *Dient ook tot ſpyze voor Eenden en Varkens.* ib.
*de Modderman, een ſoort van Kreeften beſchreven.* 6.
--- *Waar dezelve gevonden word.* ib.
--- *Zyn verſcheide benaming.* ib.
--- *Is ſlecht om te eeten.* ib.
*een Mol. Zie* Talpa.
*Moorſche Tulbanden, hoe en wanneer gevonden.* 34.
--- *De vingers daar aan gebrooken, hoe weder aangroeijen.* ib. 35.
--- *'t Gebruik van zommige afgeſletene vingers.* 35.
Mor. *Zie* Myrrha mineralis.
Moſappel., *een Negorytje, waar gelegen.* 326.
*Moſſelen. Zie* Muſculi.
Murex minor *beſchreven.* 86. 172.
--- *Hier van vier ſoorten aangeweſen.* ib.
Murex ramoſus. *N. Getakte Kasketten.* 85.
--- *Haar Schild*, Unguis odoratus. *en* Blatta Byzantia *genaamt.* ib. 171.
--- *Een tweede ſoort hier van aangeweſen, en waar die gevonden word.* 85.
Murex ſaxatilis *beſchreven.* 85. 86. 172.
--- *Haar* Unguis *beſchreven.* 86.
--- *Waar ze gevonden word* ib.
--- *Gelykt naar een* Buccinum. 172.
Murices: Bia Unam *beſchreven.* 85.
--- *In verſcheide ſoorten verdeelt.* ib. 86.
Muſchuli. *N. Moſſelen.* 151. 191.
--- *In verſcheide ſoorten verdeelt.* 151. 152. 191.
Muſculus arenarius, *een ſoort van de Moſſelen beſchreven.* 151. 191.
--- *Onder de* Solenes bivalvii *gerekent.* 150.
--- *Hoe en waar ze gevonden word.* 151.
--- *Gelykt naar den* Pholates. ib.
--- *Haar vleeſch is goed om te eeten.* ib.
Muſculus vulgaris major, *ook een ſoort van de Moſſelen.* 151. 191.
--- *Hier van een verſcheiden ſoort aangeweſen.* 151.
Muſica ruſticorum. *N. Boerenmuzyk, een ſoort van de* Voltutæ *beſchreven* 106. 178.
--- *Waar ze gevonden word.* 106.
Muttiara manuſia *onder de* Meſticæ *gerekent. Zie* Encardia humana.
Mutu Labatta *beſchreven.* 245.
--- *Waar het gevonden word.* ib. 247.
--- *Des zelfs oorſprong onbekent.* 245.
--- *Bericht van* J. Wykerſloot. ib.
----- *Van* Radja Salomon. ib. 246.
----- *Der Inlanders.* 246.
--- *Deze gevoelens overeen gebragt.* ib.
--- *Proef hier van genomen.* ib.
--- *In drie ſoorten verdeelt.* ib.
--- *D' eerſte ſoort*, Ua-Boa *genaamt.* ib.
--- *Reden van haar benaming.* ib.
--- *Waar toe ze gebruikt word.* ib.
--- *De tweede ſoort*, Tzeda *genaamt.* ib.
--- *Is van minder waarde als d'eerſte.* ib.
--- *De derde is een baſtaart ſoort.* ib.
--- *Waar uit ze gemaakt word.* ib.
--- *Waar toe gebruikt.* ib.
--- *Reden van haar benaming.* 247.
--- *Haar waarde.* ib.
--- *Hoe ze vervuilt weder ſchoon gemaakt worden.* ib.
--- *Waarom d' Inlanders dezelve hoog waarderen.* ib.
Meyites: Meſtica Aſſouſing. 151. 318.
--- *Word in de Moſſelen gevonden, en daarom voor een Moſſelſteen gehouden.* ib.
--- *Om zyn mooijigheit onder de Rariteiten gerekent.* ib.
--- Plinius *daar over aangehaalt.* 318.
--- *Reden van zyn benaminge.* ib.
--- *Hier onder eenige Paerlen mede gerekent.* 319.
Myrrha mineralis: Mor. 251.
--- *Hoe tot een geneesmiddel gebruikt word.* ib.
--- *Reden van haar benaming.* ib.
--- *Waar het gevonden word.* ib.
*Mytertjes. Zie* Mitella.


## N.


*Naalde. Zie* Strombus.
*Naamen van eenige Edelgeſteenten.* 282. 283.

# BLAD-WYSER.


*Nachtſchulpen. Zie* Chama litterata oblonga.

*Nagelſchulpen. Zie* Chama ſquammata, *en* litterata oblonga.

Nancites: Meſtika Nanka, *een ſoort van Steenen beſchreven.* 324.

--- *Waar dezelve gevonden word.* ib.

--- *Word zelden gevonden.* ib.

--- *Des zelfs gebruik aangeweſen.* ib.

Nautilus major, ſ. craſſus: Bia papeda, *een ſoort van d' Eenſchaalige of gedraaide Hoorntjes beſchreven.* 59- 62. 167.

--- *Des zelfs Schaal beſchreven.* 59.

--- *Des zelfs Dier of Viſch omſtandig beſchreven.* 60.

--- *D' uitleggінge van d' afbeeldinge dezes Diers.* 60. 61

--- *Des zelfs benaminge in verſcheide taalen.* 61. 167.

--- *Waar dezelve gevonden word.* 61.

--- *Des zelfs Dier word tot ſpyze gebruikt, doch is zwaar om te verteeren.* ib.

--- *Hoe uit des zelfs ſchaal drinkkroezen en lepels gemaakt worden.* ib.

--- Plinius *en eenige andere Schryvers over dezelve aangehaalt.* 62.

--- *Een vreemt voorval van een diergelyk viſchje, 't welk ſteentjes voortbragt.* ib.

--- *Aanmerkinge des Schryvers daar op* ib.

--- *Waarom deze Viſchjes by vochtig weêr zweeten.* ib.

--- *Waarſchouwinge, dienende tot reden van zyn benaminge.* ib.

Nautilus tenuis: Roema gorita, *ook een ſoort van d' Eenſchalige of gedraaide Hoorntjes.* 63. 167.

--- *Hier van twee ſoorten, groote en kleine.* ib.

--- *De groote beſchreven van zyn langte, hoogte en dikte.* 63.

--- *Des zelfs dier beſchreven.* ib.

--- *Heeft baarden in 't water hangen, waar mede hy zich beſtiert en voortzeilt.* ib. 66.

--- *Als hy gevaar verneemt, trekt hy naar den grond.* 63.

--- *Hy is los in zyn ſchaal, dewelke hy daarom zomtyds verlieſt.* ib. 64.

--- *Hoe hy op den grond en weder boven komt.* 64.

--- *De kleine van zyn langte en wydte beſchreven.* ib. 167.

--- *Des zelfs ſchaal beſchreven.* 64.

--- *Des zelfs viſch.* ib.

--- *Zyn eyers beſchreven.* ib.

--- *Zyn verſcheide benaming.* ib.

--- *Word zelden gevonden.* ib.

--- *Van d' Indianen op hun Feeſtdagen gebruikt.* ib. 167.

--- *Des zelfs waarde.* 64.

--- *Vreemt vorval tuſſchen eenen Arent en den* Nautilus. ib.

--- *By de Grieken en andere Schryvers ook onder twee geſlachten bekent.* 65.

--- Plinius *daar over aangehaalt.* ib.

--- Mutiani *beſchryvinge daar van.* ib.

--- *Door* Jonſton *beſchreven.* ib. 66.

--- *Door* Bellonius. 66.

--- *Des Auteurs gevoelen.* ib.

--- *Waarneminge des Schryvers en verdere beſchryvinge van zoodanigen* Nautilus. ib.

--- *Door den Schryver verworpen, dat hy een Bezaantje zoude oprechten.* ib.

--- *'t Getuigenis van* Bonannus, *waar hy gevonden word.* ib. 67.

--- *Hoe hy zyn ſchaal verkrygt, is onbekent.* 67.

--- *Is terſtont levenloos, als men hem maar een weinig handelt..* ib.

*Neetekammetjes. M.* Bia Siffia, *een ſoort van de* Murices. 86.

--- *Worden zelden gevonden, en onder de voornaamſte Rariteiten gerekent.* ib.

*Nootedoppen, een ſoort van d' Eenſchaalige ongedraaide Hoorntjes beſchreven.* 184.

--- *Waar dezelve groeijen.* ib.

Nubeculæ. *N. Wolkjes, een ſoort van de* Volutæ *beſchreven.* 103. 177.

--- *Hier van twee ſoorten.* ib.

--- *Welker eene ſchoonder als d' andere, en zelden gevonden word.* ib.

Nuſſatellana granulata. *N. Ryskorrels, een ſoort van de* Porcellanæ minores *beſchreven.* 118. 182.

--- *Hier van verſcheide ſoorten.* ib.


--- *Waar*

# BLAD-WYSER.


--- *Waar dezelve gevonden worden.* 118.

O.

Ochra. *Zie* Marga.
Oculus Cati feri: Meſtica Cutsjing. 300.
--- *Waar dezelve gevonden word.* ib.
--- Bellonius *en* Plinius *daar over aangehaalt.* ib.
--- *Een diergelyke in den oog-appel van een Huiskat gevonden.* ib.
--- *Haar hoedanigheit.* ib.
--- *Van den Schryver*, Ælurites *genaamt.* ib.
Oculus Polyphemi, *een ſoort van d'* Echini *beſchreven.* 31.
--- *Waar dezelve gevonden word.* ib.
--- *Is dienſtig voor de maag, en dryft het water af.* ib.
--- *Hoe tot ſpyze bereidt word.* 32.
*Oeſters. Zie* Oſtreum.
*Olyphants tanden. Zie* Denticuli Elephantis.
*Ondervinding van den Schryver om de natuurlyke van de valſche Steenen te kennen.* 290.
--- *Eerſte opmerking omtrent den Diamant, Robyn en Saphyr.* ib. 291.
--- *Tweede opmerking van d' Achaaten en Kryſtallen.* 291.
--- *Derde van de* Meſtica. ib.
--- *Vierde van het Glas.* ib.
--- *Vyfde van den* Cochlites *of* Cochlea ſaxea. ib.
--- *Zeſde van de Toetſteenen.* ib.
--- *Zevende van de Koraalſteenen.* ib.
--- *Achtſte van d'* Enorchus. ib.
Onyx: Jok. 286.
--- *Voor den koning onder d' Edelgeſteenten gehouden.* ib.
--- *Word meer geacht als de Diamant.* ib.
--- *By de Chinezen ook hoog gewaardeert.* ib.
--- *Hier uit het Keizerlyk ſignet van China gemaakt.* ib.
--- *D' onderdaanen op halsſtraffe verboden hunne ſignetten daar van te maken.* ib.
--- *Word zelden gevonden.* ib.
--- *Waar en hoe hy gevonden word.* ib.
--- *Een wonderlyk verhaal van eenen, die voorgaf den* Onyx *aan te wyzen, en niet vindende hem zyne voeten afgehakt wierden; en eindelyk den zelven noch te voorſchyn bragt; die doe tot het Keizerlyk ſignet gebruikt wierde.* ib.
--- *Hier van noch eenige andere kluchtige vertellingen.* ib. 287.
Onyx Achates *en* Sardius *hebben groote gemeenſchap met malkander, en maken zomtyds een mengelmoes van een vierden ſteen.* 289.
Onyx major, ſ. taurina. 87.
--- *Verſcheide ſoorten hier van aangeweſen.* ib.
--- *Waarom* Blatta Byzantia *genaamt* ib.
--- *Waar toe dezelve gebruikt word.* ib.
Onyx ſecunda. ib. 88.
--- *Waar toe deze gebruikt word.* 88.
Onyx minima & moſchata. ib.
--- *Waar dezelve gevonden word.* ib.
--- *Word voor de beſte tot reukwerk gehouden.* ib.
Onyx quarta. ib.
--- *Des zelfs langte, breedte en dikte beſchreven.* ib.
Onyx quinta. ib.
--- *Waar deze gevonden word.* ib.
Onyx ſexta. ib.
--- *Waar dezelve gevonden word.* ib.
Onyx ſeptima. ib.
--- *Waar uit deze voortkomt.* ib.
Onyx octava. ib.
--- *Waar uit dezelve voortkomt.* ib.
Onyx nona. ib.
--- *Waar deze gevonden word.* ib.
--- *Alle deze bovengenoemde zyn ſoorten van den* Ungius odoratus. 87. 88.
--- *De laatſte ſoort weinig gebruikt wegens zyn ſlechte reuk; doch van eenige aangenoomen.* 88. 89.
--- Dioſcorides *hier over aangehaalt, doch tegengeſproken; echter van den Schryver door reden verdedigt.* ib.
--- *'t Gevoelen van* Nicolaus Mirepſicus *verdedigt.* 89.

# BLAD-WYSER.


--- *Verſcheide benamingen van deze Nagelen.* ib.
--- Bochartus *hier over aangehaalt.* ib.
--- *Waarom* Byzantia *genaamt.* 90.
--- *By de Chinezen tot een genees-middel gebruikt.* ib.
Opercula callorum. 122. 184.
--- *Hier van verſcheide ſoorten.* 123.
--- *De derde ſoort is bezwaarlyk te vinden.* ib.
--- *Waar dezelve gevonden word.* ib.
*Opermont. Zie* Auripigmentum Indicum.
*Opgerolde Bezaantjes.* 111.
--- *Worden zelden gevonden.* ib.
Ophitis Selonica. *N. Ceilonſche Slangenſteen.* 303.
--- *Verdeelt in twee ſoorten, natuurlyke en gemaakte.* ib.
--- *De natuurlyke beſchreven.* ib. 304.
--- *Waar hy gevonden word.* 303.
--- *Hoe tot een geneesmiddel gebruikt.* 304.
--- *De nagemaakte hoe bereidt word.* ib.
--- *Waar toe gebruikt.* ib.
--- *Hier van verſcheide ſoorten.* ib.
--- *Hoe men dezelve zuivert en bewaart.* ib.
--- *Ondervinding van den Heer* Cleyer *van des zelfs Symphathetiſche werkinge.* ib. 305.
--- *Een ander verhaal van de werkinge der Slangeſteenen, en hunne zuivering.* 305.
Ophitis vera: Meſtica Ular, *een ſoort van Slangeſteenen beſchreven.* 305.
--- *Hier van verſcheide ſoorten.* ib.
--- *D' eerſte ſoort beſchreven van zyn gedaante, eigenſchap en werkinge.* ib. 306.
--- *In welke Slangen deze gevonden word.* 305.
--- *De tweede ſoort.* 306.
--- *Welkers Slang by de Chinezen voor een Godt gehouden, en met ſpys bezorgt word.* ib.
--- *De derde ſoort.* ib.
--- *In welke ſlangen deze gevonden word.* ib.
--- *Dezer Slangen gedaante en miſmaaktheit.* ib.
--- *Hoe ze gevangen, en de ſteen gevonden word; beneffens eenige aanmerkingen van den zelven.* ib. 307.
--- *Hier van een ander ſoort,* Ophitis Dracontia *genaamt.* 307.
--- *Waar dezelve gevonden word.* ib.
--- *De vierde ſoort.* ib.
--- *Waar dezelve gevonden word.* ib.
--- *De vyfde ſoort.* ib.
--- *Waar deze gevonden word.* ib.
--- *Hoe die vervuilt weder gezuivert word.* ib.
--- *De zeſde ſoort word in verſcheide Slangen gevonden.* ib. 308.
--- *Poef van den* Meſtica Ular *omtrent barende Vrouwen.* 308.
--- *Een verhaal van eenen geelen doorſchynenden Slangenſteen.* ib.
Ophthalmius, *een zamenmengzel van drie Steenen, beſchreven.* 289.
*d'Opper-Admiraal, een ſoort van de* Volutæ *beſchreven.* 108.
--- *Een diergelyken bezit de Heer* van der Burg *in zyn uitmuntend Kabinet.* ib.
*Oprechte Varkenſteen. Zie* Hyſtricites.
*d' Oranjen-Admiraal, een ſoort van de* Voltuæ *beſchreven.* 108.
--- *Is de beſte onder de Tooten.* ib.
*Orgelpypen. Zie* Solenes Bivalvii.
*Orlampjes of Viſchwyven, een ſoort van de Eenſchalige ongedraaide Hoorntjes, beſchreven.* 184.
*Oſſekoppen. Zie* Caſſides tuberoſæ.
Oſtreum: *Oeſters:* Tiram. 154. 192.
--- *In verſcheide ſoorten verdeelt.* ib.
Oſtreum Cratium ſ. palorum. *N. Sery-Oeſters.* 155. 192.
--- *Hoe en waar ze groeijen.* 155.
--- *Welke de beſte zyn.* ib.
Oſtreum diviſum. *N. Meshamers.* 158. 193.
--- *Gelyken naar de letter* T. ib.
--- *Haar vleeſch is goet om te eeten.* 158.
--- *Worden onder de Rariteiten gerekent.* ib.
--- *Waar ze gevonden worden.* ib.
Oſtreum echinatum. 156. 193.
- - *Hier van verſcheide ſoorten.* ib.


--- *Wel-*

# BLAD-WYSER.


--- *Welke de beſte zyn.* 156.
--- *Waar ze gevonden worden.* ib.
--- *Zommige hebben een Krabbetje tot haar Wachter.* ib.
--- *Waarom haar vleeſch weinig gegeeten word.* ib.
Oſtreum echinatum maximum & monſtroſum *is de Koning van alle* Tſjoepi. ib.
--- *Maar een van den Schryver gezien.* ib.
--- *In verſcheide ſoorten verdeelt.* ib. 157.
--- *Der zelver geheele Schulp klonk als fyn Porſellein.* 157.
--- *In 't jaar* 1682. *aan den groot Hartog van Toskanen gezonden.* ib.
Oſtreum electrinum. *N. Bernſteen-Oeſters.* 158. 193.
--- *Hoe en waar ze gevonden worden.* 158.
--- *Van de Mooren tot zieraad gebruikt.* ib.
Oſtreum Pelagium. 159.
--- *Waar ze groeijen.* ib.
--- *Zyn beter dan de groote Stok-Oeſters.* ib.
Oſtreum placentiforme ſ. Ephippium. *N. Engelſche zadels en zadelſchulpen.* 155. 192.
--- *Haar verſcheide benaming.* ib.
--- *Waar ze gevonden worden.* ib.
--- *Hebben weinig vleeſch, doch goet van ſmaak.* 155.
--- *Hier van een tweede ſoort beſchreven* ib. 192.
--- *Waar deze gevonden word.* ib.
--- *Een derde ſoort.* 155.
--- *Van wie, en waar toe deze gebruikt word.* ib. 156. 192.
--- *Deze geeft geluit van haar.* 156.
--- *Alle deze ſoorten brengen paerlen voort.* ib.
--- *Waer ze gevonden worden.* ib.
--- *Haar benaming op Baly.* ib.
--- *Waar toe haar ſtukken gebruikt worden.* ib.
--- *Eene opmerking van den Schryver daar omtrent.* ib.
Oſtreum plicatum majus. 156. 192.
--- *Gelykt naar de Koraalſteenen.* 156.
--- *Waar ze gevonden word.* ib.
--- *Hier van een tweede ſoort.* ib.
--- *Waar deze gevonden word.* ib.
Oſtreum plicatum minus. 156. 193.
--- *Word zelden gevonden, en daarom voor een Rariteit gehouden.* ib.
Oſtreum radicum ſ. lignorum. *N. Stok-Oeſters.* 154. 192.
--- *Waar de beſte gevonden worden.* 155. 192.
--- *Waar ze groeijen.* 155.
Oſtreum ſaxatile. 155. 192.
--- *Hier van 2 ſoorten.* ib.
--- *Hoe en waar ze groeijen.* ib.
--- *Worden tot ſpys gebruikt.* ib.
Oſtreum tortuoſum. 158. 193.
--- *Waar deze gevonden word.* ib.
*Oude wyven. Zie Grauwe Monniken.*
Ovum, *een ſoort van de* Porcellana major. 115. 181.
--- *Word tot ſpyze by de Alphorezen en wilde Bergwoonders van Keram gebruikt.* 115.
--- *Haar Hoorn in groote achtinge gehouden, en tot zieraat der ſchilden gebruikt.* ib. 181.
--- *Hier van een tweede ſoort, voor 't Wyfje gehoudeu.* 116.
--- *Een derde ſoort beſchreven.* ib.
--- *Hoe deze Hoorntjes gevangen worden.* ib.
--- *Haar Dier deugt niet tot ſpyze.* ib.


## P.


*Paddetjes, een ſoort van de Pimpeltjes, beſchreven.* 82.
--- *Waar ze gevonden worden.* ib.
*Paereltjes, een ſoort van de* Porcellanæ minores *beſchreven.* 118.
*Paerlen in Schulpen en Moſſelen gevonden.* 319.
--- *Onder de Meſticæ gerekent.* ib.
Pagurus Reidjungan, *een ſoort van Krabben beſchreven.* 11.
--- *Reden van zyn benaming.* ib.
--- *Hun verſcheide benaming.* ib.
Pannat. *Zie* Marga.
*Pannekoeken. Zie* Echinus planus.
Parrangites: Meſtica Gondoe. 325.
--- *Waar dezelve gevonden word.* ib.


--- *Waar*

# BLAD-WYSER.


--- *Waar toe hy gebruikt word.* ib.
*Pauskroon :* Mitra Papalis, *een ſoort van de* Buccina *beſchreven.* 96.
--- *Heeft een ſchadelyk Dier tot zyn Inwoonder.* ib.
--- *'t Zelve Dier ſchoon vergiftig, word echter gegeeten.* ib.
--- *Waar dezelve gevonden word.* ib.
Pectines & Pectunculi, *een ſoort van de Schulpen beſchreven.* 141. 188.
--- *In verſcheide ſoorten verdeelt.* ib.
--- *D' eerſte ſoort*, Pecten primus ſ. vulgaris. *N. gemeene St. Jacobs Schulpen of Bontemantel.* ib.
--- *Reden van haar verſcheide benaminge.* 141.
--- *De zeldzaamſte hier van aangewe. ſen.* ib.
--- *De tweede ſoort*, Pecten ſecundus. ib. 188.
--- *Waarom ook Bontemantels genaamt.* ib.
--- *Waar deze gevonden word.* 141.
--- *De derde ſoort*, Pecten tenuis. ib. 188.
--- *In 4 ſoorten verdeelt.* 141. 142. 188.
--- *Waar van de vierde zelden gevonden word.* 142.
--- *Een ander ſoort*, Pectunculus vulgaris *genaamt.* 142. 188.
--- *Haar verſcheide benaming.* ib.
--- *Hoe tot de koſt gebruikt, en waar toe dienſtig.* ib.
--- *Waar dezelve gevonden word.* 142.
--- *Een ander ſoort*, Pecten virgineus *beſchreven.* 142. 189.
--- *Reden van haar benaming.* 142. 143. 189.
--- *Waar ze gevonden word.* 143.
--- *Word veel tot de koſt gezocht, doch is zwaar om te verteeren.* ib.
--- *Een ander ſoort*, Pecten granoſus *beſchreeven.* 143. 189.
--- *Waar dezelve gevonden word.* ib.
--- *Een ander ſoort*, Pecten ſaxatilis *genaamt.* ib.
--- *Hier van een tweede ſoort.* 143.
--- *Waar ze gevonden worden.* ib.
--- *Een ander ſoort*, Pecten bullatus *genaamt.* 143. 189.
--- *Waarom in 't Maleitſch*, Bia floos *genaamt.* ib.
--- *Hoe deze uit het water ſpringt.* 143.
--- Jonſton *hier over wederſproken.* ib.
Pediculus. *N. de Luis, een ſoort van die* Porcellanæ minores. 118. 182.
--- *Hier van een tweede ſoort.* 119. 182.
Pediculus marinus : Fotok : *Zeeluis* 29.
--- *Waar dezelve gevonden word.* ib.
Pedra de Porco. *Zie* Hyſtricites
Pedra Fria. *Zie* Amianthus Ambonicus.
*Peerdevoetjes. Zie* Chama ſtriata.
Pelagia. *Zie* Chama Pelagia.
Penimbaan, *wat perſoon hy zy.* 205. 227.
--- *Waar woonachtig.* ib.
--- *Vereert yzere ringen aan de Javanen welkers bygeloof daar omtrent aangeweſen word* 206.
--- *Is door de Hollanders met de zyne uitgeroeit.* ib.
Permatta, *een Edelgeſteente beſchreven.* 283.
--- *Reden van deze benaming.* ib.
*Perſpectiefjes. Zie* Chama optica.
Petaſunculus. *N. een Hammetje, een ſoort van de* Tellinæ *beſchreven.* 148. 190.
--- *Hier van verſcheide ſoorten.* ib.
Petaſunculus ſtriatus, *ook een ſoort van de* Tellinæ. ib.
Phallus marinus : Buto Kling, *een ſoort van de* Zoophita *beſchreven.* 44.
--- *Hier van 2 ſoorten aangeweſen.* 45.
--- *D' eerſte verbeeldt een Mannelyk lid.* ib.
--- *Waar dezelve gevonden word* ib.
--- *De tweede ſoort*, Phallus marinus verrucoſus. *N. Kafferskullen genaamt.* ib.
--- *Waar deze gevonden word.* ib.
--- *Van wie, waar toe en hoe dezelve gebruikt word.* ib.
Pholas. *N. Steenſcheede, een ſoort van de Moſſelen beſchreven.* 151. 191.


--- *Hoe*

# BLAD-WYSER.


--- *Hoe en waar ze gevonden word.* 151. 152. 191.
--- *Haar vleesch beschreven.* 152.
--- *'t Gevoelen van zommige, hoe ze groeijen.* ib.
--- *Des Schryvers opmerking daar over.* ib.
Pholas lignorum, *mede een soort van de Mosselen.* 152. 191.
--- *Hoe en waar ze groeijen.* 152.
--- Matthiolus *en* Aldrovandus *daar over aangehaalt.* ib.
--- *Deze zyn goed om te eeten, en lekker van smaak.* ib.
*Piekenier. Zie* Strombus lanceatus.
Pila Porcorum. *N. Varkens Bollen.* 296.
--- *Waar dezelve gevonden worden.* ib. 297.
--- Piso *daar over aangehaalt.* 296.
--- *Waarom Brasiliesche* Tophus *genaamt.* ib.
--- *Waar toe d' Amboinezen en Chinezen dezelve gebruiken.* ib. 297.
--- *Een ander soort, op Honimoa in een Koebeest gevonden.* 297.
--- *Des Schryvers gevoelen daar van.* ib.
*Pimpeltjes. Zie* Cassides verrucosæ.
Pinangites, *een soort van Steenen beschreven.* 322.
--- *In twee soorten verdeelt.* ib.
--- *D' eerste soort, de gemeene* Mestica Pinang *genaamt.* ib.
--- *Waar dezelve gevonden word.* ib.
--- *Hoe hy gebruikt word.* ib.
--- *De tweede soort beschreven.* ib.
--- *Word zelden gevonden.* ib.
--- *Tot Toetsteenen gebruikt.* ib.
--- *Een ander soort* Mestica Bras *genaamt.* ib.
--- *Waar dezelve gevonden word.* ib.
--- *Noch een ander soort,* Schorodites *genaamt.* ib.
--- *Waar deze gevonden word.* ib.
Pingan Batu. *Zie Giftschotels.*
Pinna. *N. Holsterschulpen.* 153.
--- *Haar verscheide benaming.* ib. 154.
--- *In verscheide soorten verdeelt.* ib.
Pinna alba. 154. 192.
--- *Voor het Wyfke gehouden.* 154.
--- *Hier van verscheide soorten.* ib.
--- *Waar deze gevonden word.* ib. 192.
--- *Word zelden gevonden.* ib.
--- *De* Pinnæ *worden Hamdoubletten en Steekdoubletten genaamt.* 154.
Pinna lata *beschreven.* 154. 192.
--- *Ook voor 't Wyfke van de* Pinna *gehouden.* ib.
--- *Gelykt naar een Westphaalsch Hammetje.* ib.
--- *Waar ze gevonden word.* 154.
Pinna oblonga. 153. 192.
--- *Haar langte en breedte.* ib.
--- *Haar Dier beschreven.* 153.
--- *De jonge* Pinna *beschreven.* ib.
--- *Alle* Pinnæ *hebben een Pinnewachter,* Pinnophylax *en* Pinnoteres *genaamt.* ib. 192.
--- *De Wachter beschreven.* 153.
--- *Wat deze Wachter aan de Pinna doet.* ib.
--- *Verlaat de* Pinna, *als ze doot is.* ib.
--- *Waar de* Pinnæ *groeijen en haar ophouden.* ib.
--- *Worden tot spyze gebruikt.* ib.
--- *Waar de beste gevonden worden.* ib. 154.
--- *In dezelve ook paerlen gevonden.* 154.
Pinnoteres *of Pinnewachter.* 25. 153. 192.
--- *Waar hy zyn verblyfplaats heeft* ib.
--- *Leeft in gemeenzaamheit met zyn visch of oester.* 25. 153.
--- *Neemt het ampt van Deurwachter waar.* ib.
--- Plinius *daar over aangehaalt.* 26.
--- *Twee andere soorten van den Schryver in de Letterschulpen gevonden.* ib.
Pisangites: Mestica Pisang, *een soort van Steenen beschreven.* 326.
--- *Hoe, en waar dezelve gevonden word.* ib.
Plinius *beweert de onderlinge liefde der Waterdieren.* 26.
--- *Ook beweert hy 't voortteelen der Steenen.* 314.
Poa Sampo, *een soort van Schotels beschreven.* 241.
--- *Een verhaal, hoe dezelve eerst bekent geworden zyn.* 239. 240.
--- *Haar waarde in Sina.* 241.
--- *Hoe dezelve in Japan nagebootst worden.* ib.

# BLAD-WYSER.


--- *Hebbende de gedaante van verſcheide Schulpen.* 314. 315.
--- *Die by geval in eenige boomen of vruchten komen.* 326. 327.
--- *Die by geval een ongewoone gedaante hebben.* 327. 328. 329.
*Steenſcheede. Zie* Pholas.
*Steentjes tot de* Cochleæ globoſæ *behoorende.* 93.
--- *Hier van verſcheide ſooorten.* ib.
Stella marina: Bintang Laut *beſchreven.* 39.
--- *In vyf ſoorten verdeelt.* ib. 40.
--- *D' eerſte ſoort beſchreven.* 39.
--- *Haar benaming in verſcheide taalen.* ib.
--- *De tweede ſoort*, Stella marina minor *genaamt, beſchreven.* ib.
--- *Waar dezelve gevonden word.* ib.
--- *De derde ſoort*, Stella marina quindecim radiorum *genaamt.* ib.
--- *Waar dezelve gevonden word.* ib.
--- *De vierde ſoort*, Stella marina quarta *genaamt, beſchreven.* ib. 40.
--- *Is de grootſte van alle.* 39.
--- *Haar benaming in verſcheide talen.* 40.
--- *Waar ze gevonden word.* ib.
--- *De vyfde ſoort*, Stella marina quinta & Scolopendroides *genaamt beſchreven.* ib.
--- *Reden van haar benaming.* ib.
--- *Waar deze gevonden word.* ib.
--- *Alle deze ſoorten in 't gemeen onbequaam tot de koſt gehouden, maar dienen tot aas voor de viſſchen.* ib.
--- *Aanmerking, hoe deze Zeeſterren haar in ſtorm en onweêr bewaaren.* ib.
--- *D' eerſte en vierde ſoort hoe by die van Hoeamohel tot de koſt bereidt.* ib.
*Sterretjes, een ſoort van de* Porcellanæ minores *beſchreven.* 117. 182.
*Stok-Oeſters. Zie* Oſtreum radicum.
*Stompje, een ſoort van d'* Alatæ *beſchreven.* 112.
--- *Hier van een tweede ſoort, de geplekte Krab genaamt.* ib.
--- *Noch een ander ſoort, de geele Krab genaamt.* ib.
Strombus. *N. Naalde: Sypot.* 99. 175.
--- *In veele ſoorten derdeelt.* ib.
--- Primus ſ. ſubula. *N. een Elze of Marlpriem.* 100. 175.
--- *Heeft een venynig beentje, waar mede geſtoken, doodtlyk word gehouden.* 100.
--- Secundus ib. 175.
--- Tertius. ib.
--- *Hier van verſcheide ſoorten.* ib.
--- Quartus. ib.
--- *Word zelden gevonden.* ib.
--- Quintus. 100. 176.
--- *Ook zelden te vinden.* ib.
--- Dentatus. ib.
--- *Hier van een ander ſoort, van d' Eilanden Luſſapinjos gebragt, de yvoore Marlpriem genaamt.* ib.
--- Septimus ib.
--- Octavus, ſ. lanceatus. *N. Piekenier.* ib.
--- Nonus, ſ. granulatus. *N. Gegranuleerde Naalde.* ib.
--- Chalybeus. *N. Zeilnaalden.* ib.
--- Caudatus albus. *N. Witte Tuitjes.* ib.
--- *Hier van verſcheide ſoorten.* ib.
--- Caudatus granulatus. ib.
--- *Waarom Tuitjes genaamt.* ib.
--- Tympanorum ſ. Tympanotonos. *N. Trommelſchroeven.* ib.
--- *Waar dezelve gevonden worden.* ib.
--- Tuberoſus. *N. Geknobbelde Tuitjes.* ib.
--- Anguloſus. *N. Ruige Trommelſchroeven.* 101. 176.
--- Fluviatilis. *N. Riviernaalden.* ib.
--- *Haar verſcheide benaming.* ib.
--- *Waar deze gevonden worden.* ib.
--- *Worden tot ſpyze gebruikt.* ib.
--- *Hier van een tweede ſoort.* 101. 176.
--- Paluſtris. ib.
--- *Waar dezelve gevonden word.* 101.
--- *Haar verſcheide benaming.* ib.
--- *Hoe tot ſpyze bereidt.* ib.
--- Paluſtris lævis. 101. 176.
--- *Waar deze gevonden word.* 101.
--- *Zyn bequaam tot de koſt.* ib.
--- Mangiorum. ib. 177.
--- *Waar dezelve gevonden word.* ib.


*Word*

# BLAD-WYSER.


--- *Hun ſterkte beſchreven.* III.
--- *Waar ze gevonden worden.* ib.
--- *Worden van d' Inlanders gegeeten.* ib.
*Puiſten. Zie* Balani.
Pulmo marinus: Papeda Laut, *een ſoorte van de* Zoophita *beſchreven.* 48.
--- *De Amboneeſche* Pulmo *beſchreven.* ib.
--- *Word door de zon verteert.* ib.
--- *Waar en wanneer dezelve gevonden word.* ib.
--- *Haar verſcheide benaming.* ib.
--- *Giſſinge, van waar ze haar oorſprong heeft.* ib.
--- *Waar toe ze gebruikt word.* ib.
Pygmæi *of Bergmannetjes beſchreven.* 254.
--- *Waar dezelve woonen.* ib.
--- *Hun tempel en woonplaats beſchreven.* ib.
*Pylſtaart, een ſoort van de Krabben beſchreven.* 21. 22.
--- Ook *Zeeſpin genaamt.* 21.
--- *Reden van haar verſcheide benaming.* 22.
--- *Waar dezelve gevonden worden.* ib.
--- *Hoe tot ſpyze bereidt worden.* ib.
--- *Zyn verdeelt in Mannetje en Wyfje.* ib.
--- *Haar ſchaalen tot medicyn gebruikt.* ib.
--- *Een door den Heer* Cluſius *verbeelt.* ib.
Pyrites. *Zie.* Maas Urong.


## Q.


QUadrans. *N. het Quadrantje, een ſoort van de* Chama aſpera *of Tweeſchaalige Hoorntjes beſchreven.* 132. 186.
--- *Word zelden gevonden.* 132.
--- *Waar het gevonden word.* ib.
*Quakkers. Zie* Chama lutari ſ. coaxans.
*Quallebootjes. Zie* Carina Holothuriorum.
*Quikſtaert, een vogel beſchreven.* 309.
--- *Hoe dezelve gevangen is.* ib.
--- *In zyn neſt een* Meſtica, Lapillus Motacilla *genaamt, gevonden.* ib. 310.
--- *Een ander verhaal van zoo eenen Quikſtaert.* 310.
*Quikſtaertſteen. Zie* Lapillus Motacilla.


## R.


RAdula. *N. een Raſpe, een ſoort van de* Pectines *beſchreven.* 142. 188.
--- *Hier van een ander ſoort aangeweſen.* ib.
Ranulæ. *N. Kikvorſchen, een ſoort van de Pimpeltjes beſchreven.* 82. 171.
--- *Waar dezelve gevonden worden.* 82.
Rapa. *N. een Knol, een ſoort van de* Cochleæ globoſæ *beſchreven.* 91. 172.
--- *Word zelden gevonden.* ib.
Realgar. *Zie* Auripigmentum Indicum.
*Rechte Paarlemoerſchulpen, een ſoorte van de Oeſters beſchreven.* 157. 193.
--- *Haar verſcheide benaming.* ib.
--- *Hier van een 2de ſoort beſchreven.* ib.
--- *Waar toe van d' Inlanders gebruikt.* ib.
--- *Hoe de paarlen daar in groeijen.* ib.
--- *Zyn verboden te vangen.* ib.
--- *Waar dezelve gevonden worden.* ib.
--- *Waar ze groeijen.* 158.
Remies, *een ſoort van de* Chama lævis *beſchreven.* 140. 187.
--- *Waar ze gevonden word.* 140.
--- *Hier van verſcheide ſoorten.* ib.
--- *Worden tot de koſt gebruikt.* ib.
--- *Hier van noch andere ſoorten, Scherfjes genaamt, beſchreven.* ib.
--- *Iets wonderlyks van deze aangeweſen.* ib.
Remies Gargadja, *mede een ſoort van de* Chama lævis, *beſchreven.* 140.
*Ringhoorntjes. Zie* Voluta marmorata.
*Rivierdorentjes. Zie* Valvata ſpinoſa.
*Riviernaalden, een ſoorte van de* Strombi *beſchreven.* 101. 176.
--- *Haar verſcheide benaming.* 101.
--- *Hier van verſcheide ſoorten.* ib.
--- *Waar ze gevonden worden.* ib.
--- *Worden tot ſpyze gebruikt.* ib.
*Robyn. Zie* Rubinus.
*Rollen. zie* Cylindri.
*Roode Lappen. zie* Fœtus Cancrorum.
*Roode Wormtjes door* Sebalt de Weert *omtrent Rio de Platas in groote menigte gezien.* 28.
Roſtrum Anatis. *N. Eendebekken, een ſoort van de* Solenes bivalvii *beſchre-*

# BLAD-WYSER.


*ſchreven.* 149. 190.
--- *In twee ſoorten verdeelt.* ib. 191.
--- *Hoe de eerſte ſoort tot de koſt bereidt word.* 149. 150.
--- *De tweede ſoort beſchreven.* 150.
--- *Waar ze gevonden worden.* ib.
--- *Noch een derde ſoort beſchreven.* ib.
Rubinus, *een* Robyn, *een ſoort der Edelgeſteenten beſchreven.* 283.
--- *Hun verſcheide benaming.* ib.
--- *Waarom* Permatta *genaamt.* ib.
--- *Hier van verſcheide ſoorten.* ib.
--- *Alle Robynſoorten in 't Sineeſch,* Sia Liudſi, *dat is Granaatkorrels genaamt.* ib.
--- *Hoe ze gevonden, en van wie gebruikt worden.* ib.
*Ruige of gegranuleerde Kuipersboor. Zie* Terebellum granulatum.
*Ruige Trommelſchroeven. Zie* Strombus anguloſus.
*Rykdom van eenen* Radja *beſchreven.* 242.
*Ryskorrels. Zie* Nuſſatellana granulata.

S.

SAgitta marina: Saſappo Laut. *N, Zeepylen of Zeeſpatten beſchreven.* 43.
--- *In twee ſoorten verdeelt.* ib.
--- *D' eerſte ſoort beſchreven.* ib.
--- *Waar dezelve gevonden word.* ib. 44.
--- *Hoe en waar ze groeijen.* 43.
--- *Hoe ze gevangen en gezuivert worden.* ib.
--- *De tweede ſoort beſchreven.* ib.
--- *Deze veroorzaakt groote pyn, als men hem aanraakt.* ib.
--- *Waar deze gevonden word.* 44.
--- *Haar verſcheide benaming.* ib.
--- *Waar in deze van d' eerſte verſchilt.* ib.
--- *Hoe deze tot een geneesmiddel verſtrekt.* ib.
--- *'t Quaat door dezen iemant aangedaan hoe genezen word.* ib.
Salamandrites, *een ſoort van Steenen,* Gecko-*ſteen genaamt, beſchreven.* 308.
--- *Hun verſcheide benaming.* ib.
--- *Waar dezelve gevonden word.* ib.
--- *Hoe gezuivert word.* ib.
Sal Ambonicus: Garam Ambon. 337.
--- *Van d' Amboinezen meer geacht als oprecht Zout.* ib.
--- *Hoe, en waar van het gemaakt word.* ib.
--- *Hoe 't zelve tot ſpyze en geneesmiddelen gebruikt word.* ib.
--- *Waar het hout, waar uit dit Zout voortkomt, gevonden word.* ib. 338.
--- *Wat hout hier toe bequaam is.* 338.
Samaar, *een ſoort van d'* Alatæ *beſchreven.* 112.
Sangites. Meſtica Sanga, *een ſoort van Steenen beſchreven.* 324.
--- *Worden tot Toetſteenen gebruikt.* ib.
--- *Hoe en waar dezelve gevonden worden.* ib.
Sanguis Belille: Dara Belilli, *een ſoort van de* Tethya *beſchreven.* 46.
--- *Waar het waſt en gevonden word.* ib. 47.
--- *Daar over de Heeren* J. Wykerſloot *en* Radja Salomon *aangehaalt.* ib.
--- *Hoe het tot ſpyze bereidt word.* ib.
--- *Hier van 2 ſoorten beſchreven.* 47.
--- *'t Gevoelen des Schryvers daar over.* ib.
--- *Reden van haar benaming.* ib.
--- *Hoe tot geneesmiddelen gebruikt, en waar toe dienſtig.* ib.
--- *Haar waarde beſchreven.* ib.
*Saphyr, een ſoorte van Edelgeſteenten beſchreven.* 283.
--- *Zyn verſcheide benaming.* ib.
Sardius, *mede een ſoort van Edelgeſteenten.* ib. 284.
--- *Waar dezelve gevonden word.* 283.
--- *Waarom roode en geele Achaat genaamt.* 284.
--- *Hier van verſcheide ſoorten.* ib.
Sardius, Achates *en* Onyx *hebben groote gemeenſchap met malkander, en maken zomtyds een mengzel van een vierden ſteen.* 289.
Satſchico of Satſcheo, *een ſoort van Alabaſt beſchreven.* 286. 330.
--- *In drie ſoorten verdeelt.* 330.


--- *D'*

# BLAD-WYSER.


--- *D' eerſte ſoort is verſcheiden van koleur.* ib.
--- *Waar toe dezelve gebruikt word.* ib.
--- *De tweede ſoort, t' onrecht voor den ſteen* Jaſpis *gehouden.* ib.
--- *Waar toe deze gebruikt word.* ib.
--- *De derde ſoort,* Lychnites Sinenſis *genaamt.* ib. 331.
--- *Waar die gevonden word.* 331.
--- *Daar uit veele zeldzame figuuren gemaakt.* ib.
-- *Hoe d' oprechte* Satſchico *zyn moet.* ib.
--- *Op wat plaatſen dezelve gevonden word.* ib.
*Satyne Rolletjes. Zie* Cylinder niger.
*Schaalviſſchen, in drie ſoorten verdeelt.* 57. 58.
--- *Hoe dezelve groeijen.* 58.
*Scheppertje. Zie* Hauſtellum.
*Scherfjes. Zie* Teſtæ, *en* Remies.
*Schermers. Zie* Pugiles.
*Schildpadhoorn, een ſoort van de* Porcellana major *beſchreven.* 116.
--- *Hier van een uitmuntende bewaart in 't Kabinet van den Heer Secret. Blauw.* ib.
*Schooltrompetten. Zie* Solen arenarius.
*Schulppeerlen. Zie Kat-oogen.*
Scolopendrites, *een ſoort van Steenen beſchreven.* 308.
--- *Hun verſcheide benaming.* ib.
--- *Der Chinezen bygeloof van den zelven.* ib.
Scorodites. *Zie* Pinangites.
*Scorpioen. Zie* Cornuta nodoſa.
*Scorpioentje, een ſoort van de* Murices *beſchreven.* 86. 172.
Sepites: Meſtica Sontong, *een ſoort van Steenen beſchreven.* 312.
--- *Reden van zyn benaming.* ib.
--- *Waar dezelve gevonden word.* ib.
--- *Waar toe hy gebruikt word.* ib.
Serpentuli, *een ſoort van de* Cochleæ globoſæ *beſchreven.* 92. 173.
--- *Hier van 2 ſoorten.* 92.
--- *Waar dezelve gevonden worden.* ib.
*Sery-Oeſters. Zie* Oſtreum Cratium.
*Siamſche Zeeappels, een ſoort van d'* Echinometra, *beſchreven.* 34.
--- *In 2 ſoorten verdeelt.* ib.
--- *D' eerſte ſoort beſchreven.* ib.
--- *Waar toe dezelve gebruikt worden.* ib.
--- *De tweede ſoort beſchreven.* ib.
--- *Ondervinding van den Schryver aangaande deze Zeeappels aangeweſen.* ib.
Silices Cryſtallizantes: Batu Dammar. 234.
--- *Hier van verſcheide ſoorten.* ib.
--- *Waar ze gevonden worden.* ib.
--- *Waar naar ze gelyken.* ib.
Siſſo *of Landſlekken, een ſoort van de* Cochleæ globoſæ *beſchreven.* 92.
--- *Worden op Makkaſſar driederlei gevonden.* ib.
*Slangekoppen, groote, een ſoort van de* Porcellana major *beſchreven.* 114. 181.
--- *De kleine, ook een ſoort van de* Porcellana major, *beſchreven.* ib.
--- *Waar ze gevonden worden.* 114.
--- *Noch een ſoort, blauwe Slangekoppen genaamt.* ib. 181.
*Slangen, waar uit de ſteen* Ophitis *voortkomt, beſchreven.* 305-308.
*Slangeſteenen. Zie* Ophitis Selonica, & vera.
*Slechte Cauris. Zie* Thoracium quartum.
*Slykrolle. Zie* Cylindri.
*Slykſlekken, een ſoort van de* Cochleæ globoſæ *beſchreven.* 92.
*Smaragd, een ſoort van Edelgeſteenten beſchreven.* 283.
--- *Des zelfs verſcheide benaming.* ib.
--- *Waar dezelve gevonden word.* ib.
--- *Hier van ſtukken, hebbende de grootte van een hand, gevonden.* ib.
--- *Worden weinig in Sina gevonden, en daarom by hen dierbaar.* ib.
Solen: Cappang, *een ſoort van d' Enſchalige Schulpen, beſchreven.* 123. 185.
--- *Hier van 5 ſoorten aangeweſen.* 123-126. 185.
Solen anguinus. 125. 185.
--- *Groeit aan de klippen.* ib.
--- *Word zelden gevonden, en daarom onder de Rariteiten bewaart.* ib.




--- *Hier*

# BLAD-WYSER.


--- *Hier van een tweede ſoort.* 125.
Solen arenarius. *N. Zandpyp.* 124. 185.
--- *Haar verſcheide benaming.* ib.
--- *Gelyken naar Koedarmen.* ib.
--- *Haar langte en dikte.* ib.
--- *Worden tot ſpyze gebruikt.* 124.
--- *Ook tot tegengift gebruikt.* ib.
--- *Ook tot Blaashorens, en daarom Schooltrompetten genaamt.* 125.
--- *Waar ze gevonden worden.* 124. 125. 185.
--- *Waarom ze niet recht zyn.* 124. 185.
--- *Bygeloof der Inlanders van deze Hoornen.* 124.
--- *Zyn by d' Amboinezen in geen achting.* ib.
--- *Nadere beſchryving van deze Hoornen.* 124. 125.
Solen lignorum. *N. Boorworm.* 125. 185.
--- *Haar verſcheide benaming.* ib.
--- *Waar naar ze gelyken.* ib.
--- *Waar ze groeijen.* ib.
--- *Zyn ſchadelyk aan de ſchepen.* ib.
--- *De grootſte hier van mede tot geneesmiddelen gebruikt.* 125.
*De vierde ſoort, Zie* Denticuli Elephantis. 124.
*De vyfde ſoort van de* Solenes *beſchreven.* 125. 126. 185.
--- *Waar deze gevonden word.* ib.
Solenes bivalvii. 149. 190.
--- *Haar benaming in verſcheide talen.* ib.
--- *Hier van verſcheide ſoorten beſchreven.* ib.
--- *Hoe, en waar ze gevonden worden.* 149.
--- *Worden gegeeten.* ib.
--- *Hoe men de* Solenes *vangen moet.* 150.
*Sonneſtraalen. Zie* Tellina virgata.
Sperma Ceti. *Zie* Anbra alba.
*Spinnekoppen. Zie* Tribulus.
Spiritus Salis *doet verſcheide werkingen op gout, zilver,* &c. 204. 205.
*Spookjes. Zie* Voluta ſpectrorum.
*Spooren. Zie* Calcar.
*Sproetjes Zie* Lentiginoſa.
Squilla arenaria: *Knyperkreeft:* Locky. 4.
--- *In 2 ſoorten verdeelt.* ib.
Squilla arenaria marina *beſchreven.* 5.
--- *Reden van zyn benaming.* ib.
-- *Zyn verblyfplaats.* 5. 6.
--- *Hoe hy gevangen word.* ib.
--- *Hier van een ander ſoort beſchreven.* ib.
Squilla arenaria terreſtris *beſchreven.* 4.
--- *Reden van zyn verſcheide benaming.* 5.
--- *Zyn verblyfplaats aangeweſen.* ib.
--- *Hoe hy gevangen word.* ib.
--- *Van d' Inlanders tot ſpys gebruikt.* ib.
Squilla lutaria: *De Modderman:* Udang Petsje, *een ſoort van Kreeften beſchreven.* 6.
--- *Waar dezelve gevonden word.* ib.
--- *Zyn verſcheide benaming.* ib.
--- *Is ſlecht om te eeten.* ib.
Steatites, *een ſoort van Steenen beſchreven.* 294.
--- *Waar dezelve gevonden word.* ib.
--- *Om den zelven te bekoomen, dooden d' Indiaanſche Koningen een menſch.* ib.
--- *Waar toe hy gebruikt word.* ib.
*Steekdoubletten. Zie* Pinna.
*Steekelige Kaſketten. Zie* Caſſides tuberoſæ.
*Steekelkrabbe. Zie* Pagurus.
*Steene Kogels beſchreven.* 253. 254.
--- *Waar dezelve gevonden worden.* ib.
--- *Waar toe ze gebruikt worden.* 254.
--- *'t Kluchtig gevoelen der Inlanders van dezelve.* ib.
*Steene vingers beſchreven.* 253. 254.
--- *Waar dezelve gevonden worden.* ib.
--- *Waar toe van d' Inlanders bewaart.* ib.
--- *Hier van een ander ſoort beſchreven.* 255.
*Steene Vylen, op Java beſchreven.* 253.
--- *Van wie, en hoe ze gemaakt worden.* ib.
*Steenen tot verwen bequaam.* 223.
--- *In blaazen, nieren en gal der menſchen gevonden, niet onder de* Meſticæ *gerekent.* 293.
--- *Uit eenige venynige Dieren.* 308.
--- *Uit verſcheide vogels.* 311.


--- *Heb-*

# BLAD-WYSER.


Podagra. *Zie* Cornuta nodoſa.
*Podegra-kreeft, een ſoort van d'* Alatæ *beſchreven.* 112.
--- *Reden van zyn benaming.* ib.
Ponamber. *Zie* Ambra Chryſea.
Porcellanæ minores : Bia Tsjonka. 117. 181.
--- *Reden van haar verſcheide benaming.* ib.
--- *In veele ſoorten verdeelt.* 117. 118. 119. 181. 182.
--- *Zyn bekent in de Kabinetten van den Heer Secret.* Blauw, *en van den Heer* Feitemaas.
Porcellana guttata. *N. Klipkouſſen.* 113. 180.
--- *Hier van een tweede ſoort, voor 't Wyfje gehouden.* 113.
--- *Waar ze gevonden worden.* ib.
--- *Hoe ze van haar Dier berooft worden.* ib.
--- *Hoe men ze zuyvert.* 114.
--- *Eene opmerkinge daar van aangeweſen.* ib.
--- *Welke tot de koſt bequaam zyn.* ib.
--- *Tegengift tegens die ſchadelyk zyn.* ib.
--- *Een voorval daar van aangeweſen.* ib.
Porcellana lentiginoſa. *N. Kakkerlakjes.* 115. 181.
--- *Hier van een tweede ſoort, voor 't Wyfje gehouden, beſchreven.* 115.
Porcellana litterata ſ. Arabica. *N. Letterhoorntjes of Arabiſche Hoorntjes.* 115. 181.
-- *Worden voor Muzykhoorntjes gehouden.* 181.
--- *Hier van een tweede ſoort beſchreven.* ib.
-- Rochefort *hier by aangehaalt.* ib.
--- *Eene aanmerkinge aangaande het Mannetje en Wyfje dezer Hoorntjes.* ib.
Porcellana major: Bia belalo. 113.
--- *Hier van veele ſoorten.* 113- 116.
--- *Haar verſcheide benaming.* ib.
--- *Waarom* Porcellanæ *genaamt.* 113.
--- *Waarom Klipkouſſen en Likhorens genaamt.* ib.
Porcellana montoſa. 114. 180.
--- *Word de* Kaap *genaamt.* ib.
--- *Word zelden gevonden.* 114.
Porcellana ſalita. *N. Zoutkorreltjes.* 115. 181.
--- *Hier van het Wyfje beſchreven.* 115.
--- *Zyn gemeen op alle ſtranden, en daarom weinig geacht.* ib.
*Porſellein, waar van het den naam heeft.* 116. 234.
--- *Of het overeenkomt met der Ouden* Vaſa Myrrhina. 116.
-- J. Scaliger *daar over aangehaalt.* ib. 236.
--- *Ook* Bellonius *en andere Schryvers.* 116.
--- *Haar verſcheide benamingen.* 235.
--- *By de* Myrrhina *van* Plinius *vergeleken.* ib.
--- *Hoe in plaats van des zelfs eerſte makers wederom andere zyn te voorſchyn gekomen.* ib.
--- *Onderſcheit tuſſchen het Chineſche en Japanſche.* ib.
--- *Welk het beſte is.* ib.
--- Thomas Brown *en* Linſchoten *hier over aangehaalt.* ib.
--- *Een nader beſchryvinge van het Porſellein.* 236.
--- *Hoe het bereidt en gemaakt word.* ib.
--- *Redenen van haar ſchaarsheit.* ib.
*Poſthorentje. Zie* Cornu Ammonis.
*Prinſe vlaggetjes, een ſoort van de Blaasjes, behoorende onder de* Cochleæ globoſæ 91.
Priſtis, *een getande Walviſch beſchreven.* 276.
--- *Waar dezelve gevonden word.* ib.
*Proef der Edelgeſteenten.* 290. 291.
Pſeudopurpura. *N. Baſtaard-Purperſlek, een ſoort van de* Buccina *beſchreven.* 95. 173. 174.
--- *Reden van haar benaming.* 95.
--- *Is goet tot ſpyze.* ib.
--- *Haar* Onyx *waarom* Unam Caſturi, *dat is* Onyx moſchata *genaamt.* ib. 174.
--- *Waar ze gevonden word.* 95. 96.
-- *Hoe men ze handelen moet om tot Rariteiten te bewaaren.* 96.
Pugiles. *N. Schermers, een ſoort van d'* Alatæ *beſchreven.* 111. 180.
-- *Waarom Wyzers genaamt.* ib.
--- *Hier van 2 ſoorten beſchreven.* ib.


--- *Hun*

# BLAD-WYSER.


--- *Word tot ſpyze gebruikt.* 101.
--- *Onder de Rariteiten bewaart.* ib.
Suaſſa, *een mengzel van verſcheide metaalen.* 202
--- *Met het* Electrum antiquorum *vergeleken.* ib.
--- *Des zelfs waarde.* ib.
--- *Waar toe van d' Inlanders gebruikt.* ib.
--- *Is tweederley; t. w.* Nativum *en* Artificiale. ib.
--- *Het eerſte*, Electrum nativum *genaamt, beſchreven.* ib.
--- *Waar het gevonden word.* ib.
--- *Word in groote en kleine klonters gevonden.* ib.
--- *Hier van een ongemeen groot ſtuk tot een ſtoel gebruikt.* ib.
--- *Der Inlanders vreemt gevoelen daar van.* ib.
--- *Waar toe zy het eertyds gebruikten.* ib.
--- *Is een goutryk koper.* ib.
--- *Het tweede*, Electrum artificiale *genaamt, beſchreven.* ib.
--- *Hoe het bereidt word.* ib.
--- *De proef, of het goet is.* ib.
--- *Des zelfs gebruik aangeweſen.* 203.
--- *Bygeloof der Inlanders daar van.* ib.
--- *Des zelfs waarde en goet gebruik.* ib.
--- *Welk* Suaſſa *niet goet is.* ib.
--- *Noch een ander ſoort van de Maleijers*, Maas Mouda *genaamt, beſchreven.* ib.
--- *Het zwarte* Suaſſa *beſchreven.* ib.
--- *Waar toe het gebruikt word.* ib.
--- *By het* Aurichalcum *of* Orichalcum antiquorum *vergeleken.* ib. 204.
--- *De Perſiaanſche Koningen hunne drinkvaten uit rood* Suaſſa *gemaakt.* ib.
--- *Hier by de text van* Ezra, VIII. 27. *aangehaalt en verklaart.* 204.
--- *By het* Chaſmal, *waar van by* Ezechiel, I. 27. *gewag gemaakt word, vergeleken.* ib.
--- *Ook by het* Chalcolibanon, *waar van in d' Openbaaringe van* Joannes, I. 15. *en* II. 18. *gewaagt word.* ib.
--- Bochartus *hier over aangehaalt.* ib.
--- *Het Javaanſche* Suaſſa *hoe gemaakt word.* ib.
--- *Waar toe het gebruikt word.* ib.
--- *Des zelfs waarde.* ib.
Succinum terreſtre, *een ſoort van Hers beſchreven.* 340.
--- *Waar het gevonden word.* ib.
--- *Haar benaming in verſcheide taalen* ib.
--- *Een ander ſoort*, Dammar ſelam *genaamt, beſchreven.* ib.
--- *Hoe het beproeft word.* ib.
--- *Noch een ander ſoort, die op 't Eiland* Mauritius *gevonden word, beſchreven.* ib.
--- *Of dezelve uit boomen of uit zee voorkomt, is onzeker* ib.
Suligi, *een ſoort van Steenen tot verwen bequaam.* 223.
--- *Waar dezelve gevonden word.* ib.
--- *Hoe tot een geneesmiddel gebruikt.* ib.


## T.


*TAfelbordjes. Zie Rechte Paerlemoer ſchulpen.*
Talpa. *N. een Mol, een ſoort van de* Porcellana major *beſchreven.* 115. 181.
--- *Waar toe van d' Inlanders gebruikt* 115.
*Tambokſche Donderſteenen beſchreven.* 209.
Tana Bima *een ſoort van aluinachtige aarde beſchreven.* 219.
--- *Haar verſcheide benamingen.* ib.
--- *Waar ze gevonden word.* ib.
--- *Hoe ze bewaart word.* ib.
--- *Waar toe ze gebruikt word.* ib.
*Tegenwerping van den Steeen* Ombria *beantwoordt.* 135.
Tejang *wat het zy, des zelfs gebruik aangewezen.* 10.
Tellinæ *beſchreven.* 145. 189.
--- *In verſcheide ſoorten verdeelt.* ib.
Tellina arenoſa. ib.
--- *Hier van verſcheide ſoorten.* ib.

# BLAD-WYSER.


--- *Haar Dier beſchreven.* 145.
--- *Spuit water uit door 2 pypen.* ib.
--- *Waar ze gevonden word.* ib.
--- *Heeft paerlen by haar.* ib. 146.
--- *Waar toe deze Schulpjes gebruikt worden.* 146.
--- *Waarom* Bia Bocaſſan *genaamt.* ib.
--- *Hoe men ze zuivert.* ib.
Tellina cultriformis. 147. 190.
--- *Waar ze gevonden word.* 147.
--- *Wegens haar zeldzaamheit voor een Rariteit gehouden.* ib.
--- *Behoort mede onder de* Solenes. 150.
Tellina gari. *M.* Bia Bocaſſan. *A.* Blaſtor *en* Blaſtol. 146. 189.
--- *Is mede water ſpuitende.* 146.
--- *Waar ze gevonden word.* ib.
--- *Waar toe ze gebruikt word.* 146. 190.
Tellina lævis. 148. 190.
--- *Hier van verſcheide ſoorten.* ib.
Tellina picta. 147.
--- *Waar ze groeit.* ib.
--- *Word tot* Bocaſſan *gebruikt.* ib.
Tellina ſaxatilis. 146. 189.
--- *Word weinig gezocht.* 146.
Tellina violaces. 147. 190.
--- *Word zelden gevonden.* 147.
--- *Waar en wanneer ze gevonden word.* ib.
--- *Waarom Sonneſtraal van* Baguala *genaamt.* ib.
Tellina virgata. *N. Sonneſtraalen en Sonneſchulpjes* 147. 190.
--- *Waar ze gevonden worden.* 148.
--- *Worden niet tot de koſt gezocht.* ib.
--- *Hier van 4 ſoorten beſchreven.* ib.
--- *Waar de vierde ſoort gevonden word* ib. 190.
Tellinites, *een ſoort van Steenen beſchreven.* 314.
--- *Waar dezelve gevonden word.* ib.
--- *Waar toe gebruikt.* 315.
Terebellum. *N. een Kuipersboor, een ſoort van de* Strombi *of Naalden beſchreven.* 101. 176.
--- *Hier van verſcheide ſoorten.* ib.
Terebellum granulatum. *N. Ruige of gegranuleerde Kuipersboor, een ſoort van de* Volutæ *beſchreven.* 106. 178.
--- *Waar ze meeſt gevonden worden.* 106.
Terra Aurifabrorum. *Zie* Marga.
--- Nuſſalavienſis. *Zie* Marga.
Teſtæ. *N. Scherfjes een ſoort van de* Chama aſpera *beſchreven.* 132. 189.
--- *Hier van 2 ſoorten.* 132.
--- *Waar ze gevonden worden.* ib.
--- *Zyn goet tot ſpyze.* ib.
Teſta pectinata. *N. Wilde Scherfjes.* ib.
Tethya, *vleeſchachtige uitwaſſingen beſchreven.* 46.
--- *Waar dezelve gevonden worden.* ib.
--- *Haar verſcheide benaminge.* ib.
Thoracia. *N. Borſtſtukjes, een ſoort van de* Porcellanæ minores *beſchreven.* 117. 181.
--- *In 't gemeen* Caudi *of* Cauri *genaamt.* ib.
--- *In 4 ſoorten verdeelt.* ib.
Thoracium oculatum. *N. Witoogjes.* ib.
--- *Van deze zyn verſcheide ſoorten.* ib.
--- *Worden Brandvlekjes genaamt.* ib. 182.
Thoracium ſtellatum. *N. Serretjes.* 117. 182.
Thoracium vulgare ſ. Cauricium. *N. Gemeene geele* Cauris. ib.
--- *Verſtrekt by d' Inwoonders van Bengale en Siam voor gangbaar gelt.* ib.
--- *Hier van noch andere ſoorten,* Condagæ *genaamt.* 117.
Thoracium quartum. *N. Slechte Cauris.* ib. 118. 182.
--- *Waar deze gevonden word.* 118. 182.
--- *Hoe tot een geneesmiddel gebruikt,* 118.
Tigrites: *Tygerſteen:* Meſtica matsjang. 294.
--- *Waar dezelve gevonden word.* ib.
--- *Hoe, en waarom in den zelven verſcheide figuuren verbeeldt worden.* ib. 295.
--- *Der Indianen bygeloof van den zelven.* 294.
--- *Is vereert aan den groot Hartog van Toskanen.* ib.
--- *Een ander ſoort op Java in de herſſenen van een* Renoſter *gevonden.* ib.
--- *Deze in 't Maleitſch,* Meſtica abbadac *genaamt.* ib.

# BLAD-WYSER.


--- *Is by de Maleijers in groote waarde, om dat by daar van ingenomen de koorts verdryft.* ib.
--- *Een ander* Renoſter-*ſteen op Batavia gevonden.* ib.
--- *Een derde ſoort uit de herſſenen van een Olyphant op Jambi gevonden.* ib.
--- *Een 4de in de herſſenen van een wild Koebeeſt op Manipa gevonden.* 295.
Toede Baija, *een ſoort van de* Chama lævis *beſchreven.* 140.
--- *Waar ze gevonden word.* ib.
--- *Hier van 2 kleinder ſoorten beſchreven.* ib.
*Toetſteenen. Zie* Coticula.
*Toetſteen van de Kuſt.* 252. 335.
--- *Waar dezelve gevonden word.* 252.
--- Tſianicalla *genaamt.* ib.
--- *Waar toe hy gebruikt word.* ib 335.
--- *Waar van hy gemaakt word.* 335.
*Tollen. Zie* Trochus.
*Tooten, anders* Volutæ *genaamt, beſchreven.* 107. 108.
--- *Hier van verſcheide ſoorten.* ib.
*'t Torentje. Zie* Turricula.
Tribulus. *N. Spinnekop. M.* Bia Duri Lemon, *een ſoort van de* Murices *beſchreven.* 86. 172.
--- *Hier van een tweede ſoort beſchreven.* ib.
--- *Deze word zelden gevonden.* ib.
--- *Zyn* Unguis *waar toe dienſtig.* 86.
--- *Kammetjes en Neetekammetjes genaamt.* ib. 172.
--- *Waar deze ſoorten gevonden worden.* ib.
Trochus, Bia Cucuſſan. *N. Tollen.*
--- *Een ſoort van Hoorntjes beſchreven.* 74. 168.
--- *Hier van 4 ſoorten beſchreven.* 74.
--- *D' eerſte ſoort*, Trochus primus ſ. maculoſus *genaamt.* 74. 168.
--- *Haar Schildje beſchreven.* 74.
--- *De tweede ſoort*, Trochus ſecundus ſ. granulatus *genaamt.* 74. 168.
--- *Reden van dezer beide verſcheide benaminge.* 74.
--- *De derde ſoort*, Trochus tertius ſ. Papuanus & longævus *beſchreven.* 74. 168.
--- *Haar Schildje beſchreven.* 74.
--- *Het Dier beſchreven.* ib.
--- *Waar deze gevonden word.* 74. 75.
--- *Waarom langlevende Tollen genaamt.* 74.
--- *Der Indianen bygeloof daar van aangewezen.* ib.
--- *Ondervinding des Schryvers hier van, en zyn gevoelen, waarom zy zoo lang leven.* ib.
--- *Worden by de Beeren vergeleken.* 75.
--- *De vierde ſoort*, Trochus quartus *genaamt.* ib. 168.
--- *Alle deze ſoorten zyn eetbaar, uitgenomen de derde.* 75.
--- *Hier van meer ſoorten, doch niet waardig te beſchryven.* ib.
*Trommelſchroeven. zie* Strombus.
Tsjanicalla. *zie Toetſteen van de Kuſt.*
Tsjanko, *een ſoort van Hoornen, onder de* Buccina *gerekent.* 98.
--- *Met de* Pſeudopurpura *vergeleken.* ib.
--- *Van dezelve worden Armringen gemaakt.* ib.
--- *Hun Koning of Koningin beſchreven.* ib. 99.
--- *Waar zy gevonden worden.* 99.
--- *Hun waarde aangewezen.* ib.
Tsjerondsjung, *een mengzel van zwavel en aluin beſchreven.* 217.
--- *Waar het gevonden word.* ib. 218.
--- *Hier van verſcheide ſoorten.* 218.
--- *Haar verſcheide benaming.* ib.
--- *Waar toe het gebruikt word.* ib.
--- *Haar kracht beſchreven.* ib.
Tubalkain, *of hy de konſt van Diamanten te ſlypen geweten heeft, is onbekent.* 283.
*Tuinſteen. zie* Cepites.
*Tuitjes. zie* Strombus caudatus albus, granulatus & tuberoſus.
*Tulpen. Zie* Balani.
Turbinata, *anders* Buccina *genaamt, beſchreven.* 93--99.
Turricula. *N. het Torentje, een ſoort van de* Buccina *beſchreven.* 98. 174.
--- *Hier van verſcheide ſoorten.* ib.
Turricula filis cincta, *ook een ſoort van de* Buccina. 98. 175.
Turricula granulata, *ook een ſoort van de* Buccina, *beſchreven.* ib.


--- *Hier*

# BLAD-WYSER.


--- *Hier van een tweede ſoort, waarom* Paternoſters *genaamt.* ib.
Turricula plicata. *N. Geplooide Torentje, ook een ſoort van de* Buccina. ib.
--- *Van deze zyn verſcheide ſoorten, doch tot twee betrokken.* 98.
Turris Babylonica. *N. Babyloniſche Toren, een ſoort van de* Buccina *beſchreven.* 97. 174.
--- *Reden van deze benaming.* ib.
--- *Hier van verſcheide ſoorten.* 97.
*Twee Steenen uit de vruchten van een* Caſuaris-*boom beſchreven.* 323.
*Tygers. Zie* Voluta Tigerina.
*Tygerſteen. Zie* Tigrites.
*Tygerstong, een ſoort van de* Chama lævis *beſchreven.* 140. 187.
--- *Hier van verſcheide ſoorten.* 187.
Tylos, *een ſoort van* Azellus *beſchreven.* 38.
--- *Reden van zyn benaming.* ib.
--- Plinius *daar over aangehaalt.* ib.
Tympanotonos. *Zie* Strombus Tympanorum.


## U.


UMbilicata, *een ſoort van de* Cochleæ globoſæ *beſchreven.* 91. 173.
--- *Hier van verſcheide ſoorten.* ib.
--- *Waar ze gevonden worden.* 91.
Umbilicus granulatus *beſchreven.* 72.
--- *Hier van verſcheide ſoorten.* ib.
Umbilicus marinus. *M.* Matta bulan. *N. Maans-oogen beſchreven.* ib.
--- *Reden van haar benaming.* ib.
Umbilicus marinus niger. ib.
--- *Waar deze ſoorten gevonden worden.* ib.
--- *Alle worden ze Maans-oogen genaamt.* ib. 73.
--- *Haar eigenſchap aangeweſen.* 72.
--- *Waar toe ze dienſtig zyn.* ib.
--- *Noch een ander ſoort uit de Middellandſche zee, waar toe dienſtig.* 73.
Unguis odoratus: Sche-Chelet: Unam, *een ſoort van Dekzels beſchreven.* 87.
--- *Waar toe ze gebruikt worden.* ib.
--- *Vergeleken met een Bas in de Muzyk.* ib.
--- *Hier van verſcheide ſoorten.* 87--90.
Urſa-Cancer: Udang Laut Leber, *een ſoort van de Kreeften beſchreven.* 3. 4.
--- *Waar hy gevonden word.* 4.
--- *Zyn benaming in verſcheide taalen.* ib.
Urſulæ. *N. Beertjes, een ſoort van de* Porcellanæ minores *beſchreven.* 118.
Urtica marina: Culat Laut, *een ſoort van de* Zoophita *beſchreven.* 50.
--- *Met de* Potta Marina *vergeleken.* ib.
--- *Waar ze gevonden word.* ib.
--- *Hoe ze geplukt, en waar ze gevangen word.* ib.
--- *Haar benaming in verſcheide taalen.* ib.
-- *Hoe ze tot ſpyze bereidt worden.* ib.


## V.


VAder *Noachs-Schulpen. Zie* Chama montana ſ. Noachina.
Valvatæ, *een ſoort van d' Eenſchaalige Hoorntjes beſchreven.* 75. 168.
--- *In veele ſoorten verdeelt.* 75. 76. 77. 168. 169.
Valvata ſtriata: Bia Tsjonkil *beſchreven.* 77. 169.
--- *Hier van veele ſoorten beſchreven.* 77. 78. 79. 169. 170.
Variolæ. *N. Mazelen, een ſoort van de* Porcellana mojor *beſchreven.* 115. 181.
--- *Hier van 2 ſoorten.* ib.
--- *Welke de mooiſte zyn.* 115.
*Varkens-bollen. Zie* Pila Porcorum.
*Varken-ſteen. Zie* Hyſtricites.
Vaſa Porcellanica. *Zie Porſellein.*
*Venus Hertje, een ſoort van de* Chama aſpera. 143.
--- *Hier van verſcheide ſoorten.* ib.
--- *Waar in haar waarde beſtaat.* ib.
- - *Word gevonden in 't Kabinet van Juffr.* Oortmans, *als ook van den Heer* Vincent; *die voor de beſte gehouden worden.* ib.
--- *Een ander ſoort, het dubbelde Venushartje genaamt, zynde een ſoort van de* Pectines. 143.
--- *Voor een van deze 60 Ducatons betaalt.* 144.

# BLAD-WYSER.


*Verdeeling van Zeeſlekken en Schulpen uit* Plinius 161. 162.
*Verhaal van* Sebalt de Weert, *hoe en waar by de zee vol roode wormtjes gezien heeft.* 28.
--- *Van zeker ſchipper, hoe hy de zee eerſt wit, daar na bruinrood gezien heeft; en de verklaaringe der Inlanders daar over.* 29.
--- *Van den Ed.* J. *van* Wykerſloot *aangaande d' oprechte* Dara Belilli. 46.
--- *Van* Radja Salomon *Koning van* Adimantutu *aangaande het* Sanguis Belille. 47.
--- *Van een zeker Chinees, die door bygeloof gedreven eenen* Chamites *voor veel gelt koopt, en zyn wedervaren met den zelven.* 130. 131.
--- *Van een lichtenden Steen in een* Bia Garu *gezien.* 132. 133.
--- *Van twee groote Oeſters, door den Gouverneur* Robbertus Padbrugge *gekregen.* 133.
--- *Van* Pater Martinus *wegens den Sineſchen Admiraal* Sampo *aangaande de diere Gift-Schotels.* 240. 241.
--- *Van* Caſparus Scotus *van verſcheide nachtlichtende zaken en voorvallen.* 250.
--- *Van* Herbert. ib. 251.
--- *Van* Andreas Cleyer *van den Amber.* 261. 262.
--- *Van den Steen* Dracontia. 307.
--- *Van eenen gevonden* Calappus-*Steen.* 321.
--- *Van d'* Armilla magica *of* Armilla Dæmonis. 326.
Vermiculi marini: Wawo. 51.
--- *Wanneer en waar ze gevonden worden.* 51. 53. 54.
--- *Hoe ze gevangen worden.* ib.
--- *Veranderen met de Maan.* 51. 52.
--- *Waar uit zy voortkomen.* 52.
--- *Hoe tot ſpyze en ander gebruik bereidt worden.* 52. 53.
--- *Welke niet eetbaar zyn.* 53.
Verruca teſtudinaria, *een ſoort van de Eenſchaalige ongedraaide Horntjes beſchreven.* 122. 184.
--- *Waar ze gevonden word.* 122.
*Verſcheide redenen over 't verſteenen der Hoornen en Schulpen.* 316. 317. 318.
*Verſcheide Vuurſteenen.* Batu Api. 225.
- - *Welke de beſte zyn.* ib.
--- *Waar ze gevonden worden.* ib. 226.
--- *Vergeleken met den Achaat.* 225.
--- *Waar toe ze gebruikt worden.* ib.
--- *Hoe men ze klooven moet.* ib. 226.
--- *Een van den Schryver gevonden, voor den* Enorchis *by* Plinius *gehouden.* 226.
Veſpertilio. *N. Vleêrmuis, een ſoort van de* Volutæ *beſchreven.* 103. 177.
--- *Hier van verſcheide ſoorten.* ib.
--- *Haar gebruik by d' Amboinezen en Boëtonders.* 103. 104.
--- *Reden van haar verſcheide benaming.* 104.
*Vice Admiraal, een ſoort van de* Volutæ *beſchreven.* 108.
--- *Hier van verſcheide ſoorten.* ib.
*Viſchdrek. Zie* Ambra Chryſea.
*Viſchopblaazer gegeeten, hoe niet dodelyk is.* 20.
Vitellus. *N. een Dooijer, een ſoort van de* Cochleæ valvatæ *beſchreven.* 75. 168.
--- *Waar dezelve gevonden word.* 76.
Vitellus compreſſus, *ook een ſoort van de* Cochleæ valvatæ. 76. 168.
--- *Waar naar ze gelykt.* ib.
Vitellus pallidus, *een ander ſoort van de* Cochleæ valvatæ. 76. 169.
--- *Deze de Joode genaamt.* 76.
*Vleêrmuis. Zie* Veſpertilio.
*Vliegeſcheetjes. Zie* Voluta arenata.
Volutæ: Bia Tsjintsjing. *N. Wellen.* 102. 177.
--- *Reden van haar benaming.* 102.
--- *Hier van verſcheide ſoorten.* ib. 177.
Voluta arenata. *N. Zandhoorntjes of Vliegeſcheetjes beſchreven.* 106. 178.
--- *Hier van 2 ſoorten.* ib.
Voluta cinerea. *N. Aſſchepoeſters.* ib.
--- *Word zelden geheel gevonden.* 106.
Voluta faſciata. 106. 178.
--- *Hier van verſcheide ſoorten.* ib.
--- *De derde ſoort is de zeldzaamſte, en Speldewerkskuſſen genaamt.* ib.
--- *Hier by een ander ſoort, groene Kaas genaamt.* 178.
Voluta filis cincta. 106. 178


--- *Word*

# BLAD-WYSER.


--- *Word zelden gevonden.* ib.
Voluta filoſa. 106. 178.
Voluta fluviatilis. ib
--- *Waar deze gevonden word.* 107.
--- *Van d' Inlanders gegeeten.* ib.
--- *Is bitter van ſmaak.* ib.
--- *Word onder de Pauskroonen gerekent.* ib.
Voluta maculoſa. *N. Geplekte Katjes.* 105. 178.
--- *Hier van verſcheide ſoorten.* 105.
Voluta maculoſa granulata. *N. Gegranuleerde Katjes.* 106. 178.
Voluta marmorata. *N. Marmerhoorntjes, ook Ringhoorntjes genaamt.* 104. 177.
--- *Haar Dier omſtandig beſchreven.* 104. 105.
--- *Is goed om te eeten.* 105.
--- *Van deze worden ringen gemaakt.* ib.
--- *Haar koleur dringt niet door.* ib.
--- *Hoedanige tot ringen gebruikt, en zommige met gout beſlagen worden.* ib.
Voluta muſicalis. *N. Muzykhoorn*, A. B. C. *Boekjes en Letterhoorns genaamt.* 102. 177.
--- *Hare vlakken by letteren vergeleken.* 103.
--- *Hier van een 2de ſoort beſchreven.* ib.
--- *Worden tot Armringen gebruikt.* ib.
Voluta pennata. 105. 177.
--- *Van deze zyn verſcheide ſoorten.* ib. 178.
--- *De tweede ſoort, hoewel gegeeten word, is echter venynig; waar van een voorbeeld aangeweſen.* 105.
--- *Word Zilverlaken genaamt.* ib. 178.
--- *De geele ſoort, Korhoenders en Goudelakens genaamt.* ib.
Voluta ſpectorum. *N. Spookjes.* 106. 178.
--- *Waar ze gevonden worden.* ib.
--- *Waar naar ze gelyken.* 106.
Voluta Tigerina. *N. Tygers.* 103. 177.
--- *Hare plekken verbeelden verſcheide gedaanten van Wolken*, &c. 103.
--- *Waar dezelve gevonden worden.* ib.
*Voorval van een Ooſt-Indiſch Schip.* 28.
--- *Aan zekere Juffrouw.* ib.
--- *Aan zeker Schip omtrent Manado.* ib.
*Vreemt gevoelen van* Plinius *aangaande den Steen* Dendritis. 320.
*Vreemt voorval tuſſchen eenen Arent en den* Nautilus. 64. 65.
*Vruchten van den* Arbor Excœcars *maken de viſſchen bitter en ontſtellen den buik.* 10.
Vulſella. *N. Baardnypers, een ſoort van de* Tellinæ *beſchreven.* 148. 190.
--- *Hier van verſcheide ſoorten.* 148.
--- *Worden in menigte by malkander gevonden.* ib.
--- *Hoe men ze handelen moet.* ib.


## W.


*Wafel-yzer, een ſoort van de* Chama lævis *beſchreven.* 140. 187.
Wadaat, *wat daar door verſtaan word.* 117.
--- *Volgens den Schryver komt het over een met* Cauris. ib.
--- *Word tot zieraat gebruikt.* ib.
*Water en olye uit de* Cumans *getrokken, waar toe dienſtig.* 25.
*Waterproef van gout en zilver.* 198-201.
*Waterſteen. Zie* Clabbeken.
Wawo. *Zie.* Vermiculi marini.
*Weeze. Zie Katoogen.*
*Wellen. Zie* Volutæ.
*Wendeltrapje, een ſoort van de* Buccina *beſchreven.* 98. 161.
--- *Hier van maar drie bekent.* 161.
--- *Wie daar van bezitters zyn, en waar ze gevonden worden.* ib.
--- *Haar waarde.* ib.
*Weſt-Indiſche Admiraal, een ſoort van de* Volutæ *beſchreven.* 108.
*Wilde Kat beſchreven.* 300.
*Wilde Scherfjes, een ſoort van de* Chama aſpera *beſchreven.* 132. 189.
*Wilde Varkens waar gevangen, en hoe gedoodt worden.* 295.
--- *Waarom van de Jagers, Strandjutten genaamt.* ib.
--- *In der zelver herſſenen word de Steen* Aprites *gevonden.* ib. 296.

# BLAD-WYSER.


--- *In der zelver galblaas kleine hoekige Steentjes gevonden.* 298
*Winkelhaak, een ſoort van d'Oeſters beſchreven.* 158
--- *Hier van 2 ſoorten.* ib.
*Witoogjes. Zie* Thoracium oculatum.
*Witte Jamboezen, een ſoort van de* Porcellana major *beſchreven.* 114. 181.
--- *Worden weinig gevonden.* 114.
*Witte Tuitjes. Zie* Strombus.
*Witte Zeeſpatten. Zie Zeepylen.*
*Wit Water:* Mare album : Ayer Poëti. 247.
--- *Waarom de Melkzee genaamt.* 248.
--- *De tyd, wanneer zulks geſchiet, aangewezen.* ib.
--- *Door welke winden het veel of weinig komt.* ib.
--- *Waar het gevonden word.* ib.
--- *Eene opmerking daar van.* ib.
--- *Waar het verblyft.* ib. 249.
--- *Des zelfs eigenſchappen en uitwerkingen.* 249.
--- *Waarom moeilyk om'er in te viſſen.* ib.
--- *Eenige vreemde voorvallen daar van aangewezen.* ib.
--- *D' oorzaken daar van ontbekent.* ib.
--- *'t Gemeen gevoelen daar van met redenen wederlegt.* ib. 250.
--- *Des Schryvers gevoelen.* 250.
-- *Hier van een ander gevoelen.* ib.
--- *'t Zelve met het* Phoſphorum liquidum *vergeleken.* ib.
--- Caſparus Scotus *aangehaalt wegens verſcheide nachtlichtende zaaken en voorvallen.* ib.
--- *Van den Schryver ten opzichte van 't Wit Water verworpen.* ib.
--- *Een ander verhaal van* Herberts *aangewezen.* ib. 251.
*Wolkjes*, Nubeculæ *een ſoort van de* Volutæ *beſchreven.* 103. 177.
--- *Hier van 2 ſoorten beſchreven.* ib.
-- *D' eene ſoort, Tygers genaamt.* 103.
*Wydmondige Pimpeltjes, een ſoort van de* Caſſides verrucoſæ *beſchreven.* 82. 171.
--- *Waar ze gevonden worden.* 82.


## X.


*XUlaneeſche Letterſchulpjes, een ſoort van de* Chama lævis *beſchreven.* 140.
- - *Waar ze gevonden worden.* ib.
--- *Hier van 2 ſoorten.* ib.
*Xulaſche Eilanders en de Ternatanen zyn zeer bygelovig tegen het vergift en de Tovery.* 33.
--- *Wat zy daar tegen gebruiken.* ib.
--- *Een kluchtig verhaal daar van aanwezen.* ib.


## Y.


*YU Sariſſa, of* Cattam Catappan, *een ſoort van Krabben beſchreven.* 18. 19.
*Yvoore Marlpriem. Zie* Strombus dentatus.
*Yzer is zeltzaam in Indiën.* 205.
--- *Op wat plaatſen het gevonden word.* ib.
--- *Waar het beſte gevonden word.* ib.
--- *Hoe en waarom het in Indiën ligt verteert.* ib.
--- *Hier uit eenige ringen door den* Penimbaan *gemaakt, en aan de Javaners door den zelven vereert.* ib. 206.
--- *Waar omtrent veel bygeloovigheit van hen gebruikt word.* 206.


## Z.


*ZAdelſchulpen. Zie* Oſtreum placentiforme.
*Zandhoorntjes. Zie.* Voluta arenata.
*Zandpyp. Zie.* Solen arenarius.
*Zeeappels beſchreven.* 29. 30. 336.
*Zie* Echini.
--- *Hier van verſcheide ſoorten.* 30. 31. 32.
--- *Hun benaming in verſcheide taalen.* 30.
--- *Met de Krabben vergeleken.* 336.
*Zee-arent*, Haliaëtos *genaamt, beſchreven.* 309.
- *Hoe gevangen en gedoodt.* ib.
--- *In den zelven de Steen* Aëtites peregrinus *gevonden.* ib.
--- *In zyn neſt noch een ander Steen gevonden.* ib.
-- *Bygelovigheit der Inlanders daar om-*

# BLAD-WYSER.


*omtrent.* ib.
*Zeekreeft. Zie* Locuſta marina.
*Zeeluizen.* 22. *zie* Cancer Parverſus.
*Zeepenzeelen, een ſoort van de* Solenes bivalvii *beſchreven.* 150.
--- *Hoe en waar ze gevonden worden.* ib.
--- *Hier van 3 ſoorten aangeweſen.* ib.
*Zeepylen of Zeeſpatten beſchreven.* 43.
--- *Hier van 2 ſoorten.* ib.
--- *D'eerſte ſoort, Witte Zeeſpatten genaamt.* ib.
--- *Waar ze groeijen.* ib.
--- *Hoe ze gevangen en gezuivert worden.* ib.
--- *De tweede ſoort beſchreven.* ib.
--- *Wanneer ze pyn veroorzaken.* ib.
--- *Waar ze gevonden worden.* 44.
--- *Haar benaming in verſcheide taalen.* ib.
--- *Waar voor dienſtig, en hoe ze gebruikt worden.* ib.
*Zeepypen. zie* Solen.
*Zeerealen. zie* Echinus planus.
*Zeeſchellingen, een ſoort van d'* Echinus planus *beſchreven.* 37.
--- *Waar ze gevonden worden.* ib.
*Zeeſlangen. zie* Solen.
*Zeeſlekke. zie* Limax marina.
*Zeeſpatten. zie Zeepylen.*
*Zeeſpek. zie* Lardum marinum.
*Zeeſpin. zie Pylſtaart.*
*Zeeſterren beſchreven.* 39. 40. *zie* Stella marina.
--- *Waar toe ze gebruikt worden.* 40.
--- *Hoe zy haar in ſtorm bewaaren.* ib.
*Zeilnaalden. zie* Strombus chalybeus.
*Zilver Pierings. zie Rechte Paarlemoerſchulpen.*
*Zilver, hoe 't zich vertoont op andere dingen behalven den Toetſteen.* 201.
*Zoolen. zie* Solen.
Zoophita *of* Plantanimalia *beſchreven.* 44.
--- *In 3 ſoorten verdeelt.* ib. 45.
--- *De tweede ſoort beſchreven.* 45.
--- *Hier van 2 ſoorten.* ib.
--- *D' eerſte ſoort*, Phallus marinus *genaamt, verbeeldt een mannelyk lid.* ib.
--- *Waar dezelve gevonden word.* ib.
--- *De tweede ſoort*, Phallus marinus verrucoſus *genaamt.* ib.
--- *Waar deze gevonden word.* ib.
--- *Haar benaming in verſcheide taalen.* ib.
--- *Van wie, waar toe en hoe ze gebruikt worden.* ib.
*Zoutkorreltjes. zie* Porcellana ſalita.
*Zwardtmondjes. zie* Valvata ſexta.
*Zwart* Suaſſa. *zie* Suaſſa.
*Zwart zand beſchreven.* 223.
--- *Waar en wanneer het gevonden word.* ib. 224.
--- *Vreemt gevoelen der Javanen, van waar het komt.* 223.
--- *'t zelve is yzerachtig.* 224.
--- *Hoe en waar toe het gebruikt word* ib.


# EINDE.